DJURGÅRDAREN 3/91

100 ÅR AV SEGRAR

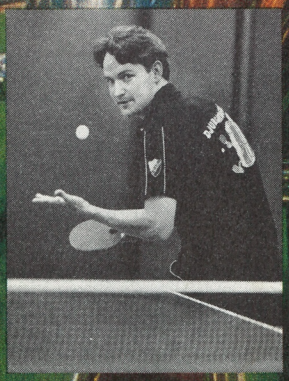

DIF flyger högt i pingis-tvåan

Foto: Claudio Bresciani

DJURGÅRDENS 100-ÅRS PRESENT TILL DIG!

Köp den unika jubileumsboken före 30 oktober och du får 2 biljetter till en fotbolls- eller ishockeymatch på köpet! (värde 180:-).

Djurgårdens jubileumsbok är vackrare och mer innehållsrik än vad framgångsrika företag brukar kunna ge ut. En samlad kritikerkår höjer den till skyarna!

Boken inleds med föreningens historia under 10 framgångsrika decennium. Varje tidsperiod med översikter om vad som hänt i världen, Sverige och Stockholm. Arenor, myter och andra teman i efterföljande avsnitt.

Läs om legenderna Tandberg, Tumba, Knivsta m fl. Stjärnor omskrivna av bl a författarna Per Gunnar Evander, Plex Petterson, Ernst Brunner, Lars-Gunnar Björklund och Bengt Grive.

En imponerande skildring av en av Sveriges mest framgångsrika och populära idrottsföreningar. 465 sidor Djurgårdshistoria – ett måste för dig som vill ha en bakgrund till klubbens fantastiska första hundra år.

BESTÄLL IDAG!

JAG BESTÄLLER:

Jag beställer _____ st DIF Jubileumsbok a kronor 450/st

Utan extra kostnad får jag två matchbiljetter till antingen en hockey- eller fotbollsmatch. Kryssa i rutan för en match.

Namn _____

Adress _____

Postadress _____

Namnteckning _____

Fotboll för mej - jag väljer två fotbollsbiljetter!

- ☐ Djurgården - AIK, Råsunda 30 September
- ☐ Djurgården - IFK Göteborg, Stadion 13 Oktober
- ☐ Djurgården - Malmö FF, Stadion 19 Oktober

Hockey för mej - jag väljer två hockeybiljetter.

- ☐ Djurgården - Modo, Globen 6 Oktober
- ☐ Djurgården - HV71, Hovet 24 Oktober
- ☐ Djurgården - Luleå HC, Globen 21 November

Betala på postgiro 569 16 - 0 – och hämta biljetterna. Eller vi sänder mot postförskott (postförskottsavgift tillkommer).

☐ Betalat via postgiro – och hämtar bok/biljetter på DIF Kansli på Stadion. ☐ Sänd per postförskott.

DJURGÅRDAREN

Officiell tidning för Djurgårdens Idrottsförening Stockholm

■■ **Chefredaktör:**
Dan Svanell
■■ **Ansvarig utgivare:**
Owe Svensson
■■ **Redaktionsråd:**
Tom Agnblad, 08–23 77 00
Torbjörn Althen, 08–750 74 50
Claudio Bresciani, 08–13 50 00
Dan Svanell, 0480–592 15

■■ **Annonser:**
Janne Serenander, 08–11 57 11

■■ **Prenumerationer:**
(4 nr/år 60 kr):
Djurgårdens IF, Box 260 62,
100 41 Stockholm.

■■ Adressändring skall göras till ovanstående adress minst tre veckor i förväg.

■■ **Postgiro:**
5 69 16 – 0

■■■ Tidningen Djurgårdaren utkommer med fyra nummer om året. Åsikter i artiklar och reportage behöver inte nödvändigtvis, med undantag för ledaren, vara Djurgårdens Idrottsförenings och dess specialföreningars officiella uppfattning. Införda annonsers innehåll och budskap står helt för annonsörens räkning.

■■ **Tryckeri:**
Guidentryck AB, Bromma

Ingen kedja starkare än sin svagaste länk

Ingen kedja är starkare än sin svagaste länk.

En gammal sanning som det tål att tänkas på när Djurgårdens Idrottsförening nu går in i sitt 101:a verksamhetsår. Med ny organisation och med ny ledning för alliansföreningen.

När den nya organisationen presenterades i maj i fjol, framträdde många företrädare för de mindre sektionerna med farhågor om att ishockeyn och fotbollen skulle bli så dominerande att de tog död på småsektionerna – nu med beteckningen föreningar.

Så får det inte bli. En idrottsförening med många olika verksamheter har alltid varit Djurgårdens adelsmärke och så skall det vara även i framtiden.

Djurgårdskedjan innehåller starka föreningslänkar där alla måste dra åt samma håll, när det gäller kvalitet, pålitlighet och överlevnad.

Den nya organisationen är väl anpassad till dagens moderna verklighet, med föreningar som får ta eget ansvar för produkt och för ekonomi. Den innebär inte ett sönderfall av den traditionella djurgårdsorganisationen, utläst i hedersbegreppen "klubbkänsla" och "Djurgårdsanda". Den andan har det skrivits mycket om. Och det är viktigt att slå vakt om den.

I vår strävan att utveckla föreningen finns denna speciella anda alltid med i arbetet. Av Djurgårdens historia lär vi oss att goda idrottsliga prestationer nås genom kampanda och hög moral, något som det finns gott om även idag.

För framtiden behåller vi samma inriktning, men klär den i modern dräkt. Det torde bl a innebära att till "den gamla tidens" idealism måste vi göra ett tillägg som gäller betydelsen av en klok ekonomisk hantering av föreningarnas verksamhet.

Men det i sin tur innebär inte att vi sviker våra ursprungliga målsättningar om idrottslig fostran och utveckling av ungdom och om idrottsgemenskapens betydelse. Och om att prestera underhållning för en idrottsintresserad publik, som jag hoppas skall komma i större utsträckning till våra evenemang än vad vi upplevt de senaste åren.

Alla föreningar är betydelsefulla i det "nya" Djurgården.

En stark DIF-kedja är viktig för framtiden. Och lägg på minnet att ingen kedja är starkare än sin svagaste länk.

Arne Gustafsson
är ordförande
i Djurgårdens IF:s
alliansstyrelse

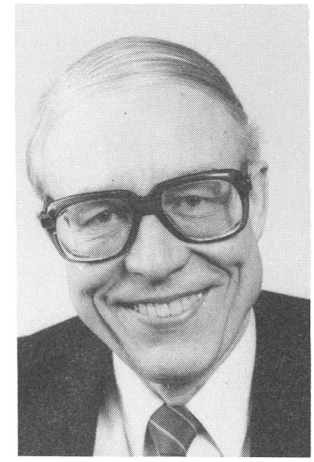

BANDYN TROR PÅ TREAN DIREKT

Bandyföreningen behåller laget som i fjol åkte ur division tre.

– Jag tror inte att det blir särskilt svårt för oss att vinna fyran och gå tillbaka upp, säger föreningens eldsjäl Bert Niska.

Det var med ett lag av enbart juniorer som DIF-bandyn åkte ur trean. I år är grabbarna förstaårsseniorer och har lite mer rutin och kunskap. I laget består stommen av 19-åringar men här finns också 18-åringar. Det i ålder räknat yngsta laget i seriesystemet:

– Det går naturligtvis inte att enbart ställa ut skridskorna, men vi är det bästa laget, tror Bert Niska.

Problemet nr 1 för bandyföreningen ute i Åkersberga är isen. I fjol hade laget tillgång till is rekordlång tid - fem veckor... I år vet ingen hur det blir:

– Det är svårt att hålla ihop laget när vi inte vet hur det blir med träningar och matcher. Vi kallar till träning och så finns det ingen is - så'nt tär på nerverna.

Och kommunen?

Tja, den ligger så att säga på is med isen, åtminstone den konstfrusna varianten.

Bandyn seriestartar i mitten av december.

LOKAL-PROBLEM MÖTER BROTTARE

Brottningsföreningen ser ljust på framtiden, men mörkt på lokalfrågan. Sedan flera decennier har DIF-brottarna en lokal i Åkeshovshallen, ägd av Alviks basket. Nu vill Alvik bli av med djurgårdarna, och använder alla möjliga tricks.

– De vill bygga ett gym och hyra ut, Alvik basket har dåligt om pengar, berättar brottarbasen Bengt Fridh.

Lokalproblemen har lett till att sommarträningen blivit lidande, först i mitten av augusti drog träningen igång på allvar. 25-30 brottare är igång, som vanligt är det Jonny Månsson, 21, som är klubbens stjärna. Men nu finns också en invandrad brottare från Grekland av högsta klass att ta grepp på, i djurgårdsfärgerna.

Jonny Månssons lillbrorsa Jimmy, 16, fortsätter men går nu på brottargymnasiet i Klippan. Han kommer dock under tiden att, som vanligt, representera Djurgården.

– Vi har ingen egentlig topp just nu, säger Bengt Fridh, men en rätt skaplig bredd.

En ungdomssatsning görs just nu på grabbar i 12-årsåldern. Ett 15-tal grabbar finns med i den gruppen.

Problemet är alltså lokalen. Alvik basket vill kasta ut djurgårdarna. Som inte vill flytta och som har trumf på hand:

– I vårt kontrakt står att om vi tvingas flytta måste vi få hjälp med att skaffa en likvärdig lokal.

Fortsättning följer, men i elitserien i basket håller alla sanna djurgårdare i fortsättningen på vilket lag som helst – utom Alvik.

Jimmy Månsson, som här slår ett krysstag på träningsmotståndaren Joakim Svendheim, studerar from i år på brottningsgymnasiet i Klippan. Men represenerar DIF i tävlingar. En blivande storbrottare. FOTO: CLAUDIO BRESCIANI

DIF-BOBAR SIKTAR MOT OS 1992

Djurgårdens bob-sektion har, efter ett par års vilande tillvaro, åter tagit upp verksamheten.

– Idag kör vi i två bobar, en fyramans och en tvåmans, berättar Lennart Westermark i bob-föreningen. Men vi har inte råd med egna bobar utan hyr dem i Tyskland.

En rad "gamla", men tydligen långt ifrån förbrukade, idrottsprofiler, ligger bakom bob-satsningen. Lagledare är gamle stavhoppstjärnan Hasse Lagerquist och i laget ingår piloten (föraren) Per-Anders Persson, Rolf Åkerström (båda med olympiska meriter), exsprintern Jari Ketola, Lennart Westerlund som har landslagsmeriter i friidrott liksom Per Ola Olsson.

Tyvärr har svensk bobs genom alla tider starkaste man, Carl-Erik "Jätten" Eriksson, valt att ställa sig utanför föreningen.

Lennart Westermark är optimist:

– De här grabbarna fyller de krav som ställs på en bra bob-besättning, säger Lennart Westermark. De har styrka, snabbhet, mod och timing. Det gäller att ge järnet i 30-50 meter från start och sedan litar vi på pilotens förmåga.

Ett bobekipage (fyrmans) får väga totalt 630 kilo.

Djurgårdarna konkurrerar om en plats i OS i Albertville i februari nästa år med fem andra lag. Ekonomin är knapp, och när säsongen inleds med World Cup i slutet av oktober blir det huggsexa om om sponsorspengar samt bidrag från förbundet och från Olympiska kommitten (SOK).

EKONOMIN PLÅGAR BOWLARNA

Ekonomin. Se där problemet också för Djurgårdens bowling - liksom också för så många andra mindre föreningar. Den ekonomiska krisen är svår och akut:

– Vår målsättning är att överleva, säger ordföranden Peter Alm.

Bowlingföreningen drog igång verksamheten den 15 augusti och nu i september börjar ligaspelet, div I för herrarna (under elitserien och allsvenskan) och division II (bara division I över) för damerna.

Klubben arbetar systematiskt för att bygga på underifrån, med egna spelare, i fjol avslutades t ex säsongen med tre juniorer

i laget. Ett av de stora framtidshoppen heter Anders Friman, redan i laget.

Men det stora problemet är alltså ekonomin. Uteblivna pengar, t ex för medlemsavgifter, från föreningen under en följd av år, har undergrävt ekonomin. Nu jagar fordringsägarna föreningen i hasorna.

– Var och en av de som spelar betalar stora pengar själva, 5.000–7.000 kronor om året. Men det går ändå inte ihop, konstaterar Peter Alm.

En tråkig utveckling. Och värd för alliansstyrelsen i Djurgården att hålla ögonen på.

Välkommen, önskar skylten utanför DIF:s cykelförening i Akalla.

CYKEL-SATSNING FRÅN GRUNDEN

ÅRHUNDRADETS ISHOCKEYMATCH

Var med när "Gnaget" får stryk en gång för alla, i århundradets ishockeydrabbning efter alla våra gemensamma år.

Århundradets jubileumsmatch i ishockey ingår i 100-årsfirandet. Både Djurgår'n och AIK fyller ju 100 år och firar med en stor jubileumsgala på Globens is. Det blir veteran- och ungdomsmatcher, konståkning och mycket annat. Och givetvis en match mellan AIK och de tre senaste årens suveräna svenska mästare Djurgården.

Missa inte det.

Plats: Globen. **Dag:** 22 september.

Preliminärt tidsschema:

14.50: Konståkning
15.00: Sponsorsmatch
15.30: Match mellan 76:orna
16.10: Hockey-skolornas uppvisning
16.40: Paus
17.00: Match mellan 82:orna
17.30: Veteranmatch
18.00: Match mellan A/B-juniorerna
18.50: Paus
19.00: Match mellan A-lagen

I pauserna och mellan matcherna presenteras profiler och "kändisar" ur Djurgårdens och AIK:s 100-åriga historia. **På jumbotronen:** Filmer från gamla matcher, mm, mm.

Välkomna

Italiakök

ITKÖKAB

Till alla Europacupmästare

Hej bästa Djurgårdare!

Det var länge se'n sist . . .

Vi skulle skrivit tidigare, men det har inte blivit av. Anledningen till vårt brev nu är för att tala om för Dig att vi inte endast har exklusiva **italienska köksinredningar** utan även badrumsinredning av högsta kvalitet, t ex **JACUZZI** och **VILLEROY & BOCH**.

Dessutom har vi egen import av kakel.

Det skulle vara trevligt att träffas, så varför inte hälsa på oss någon dag snart så vi får talas vid.

Vi finns som vanligt på Sibyllegatan 9.

Våra öppettider är: Vardagar 10 - 18, lördagar 10 - 15.

Hjärtliga hälsningar,

Leif och Margareta

Sibyllegatan 9, 114 42 Stockholm. Telefon 08-662 12 19. Fax 08-660 38 33
Bankgiro 5718-4202. Org nr 55 63 89-3626

Jacuzzi WHIRLPOOL BATH

Villeroy & Boch

– Det är vår långsiktiga satsning, berättar ordföranden Berndt Banfors. En lyckad satsning innebär att vi utifrån en stor bredd bland ungdomen kan komma bättre förberedda när vi når eliten.

Så var det inte under den säsong som gått. Elitcyklisterna kostar stora pengar och de pengarna har inte DIF-cykeln. Därför rekommenderades i år elitmannen Mikael Gustavsson att välja en annan klubb, medan Djurgården satsade vidare på skiktet under eliten, seniorerna:

– I år har det gått bra för t ex Lasse Lindgren och Per Alm, uppger Berndt Banfors. De har legat långt framme.

Också på damsidan har det skett en generationsväxling. I klubbens färger cyklar nu en hel rad unga tjejer, hopp för framtiden:

– Det här med Mikael Gustavsson var tråkigt, det är naturligtvis deprimerande att tvingas ge upp det vi byggt, men vi har haft svårt med sponsorer och då blir det så här. Nu är tiderna ljusare för oss, säger Berndt Banfors.

MARSCHEN MOT FJÄRDE SM-GULDET BÖRJAR MOT BRYNÄS

Djurgården börjar 1991/1992 års elitserie mot Brynäs, på bortaplan i Gavlerinken.

Ishockeyns elitserie inleds den 26 september. De tolv lagen avverkar 22 omgångar under hösten. Efter juluppehållet fortsätter de tio bästa lagen.

Trefaldiga mästarlaget Djurgården inleder med bortamatch mot Brynäs.

Här är elitseriens spelprogram:

● **Torsdag 26/9:**
Luleå–Frölunda,
Malmö–Modo,
Brynäs–Djurgården,
Södertälje–Färjestad,
AIK–Leksand,
HV 71–Västerås.

● **Söndag 29/9:**
Västerås–AIK,
Leksand–Södertälje,
Färjestad–Brynäs,
Djurgården–Malmö,
Modo–Luleå.

● **Tisdag 1/10:**
Frölunda–HV 71.

● **Torsdag 3/10:**
HV 71–Malmö,
Västerås–Luleå,
Leksand–Modo,
Färjestad–Djurgården.

●Tisdag 15/10:
Frölunda–Södertälje.

● **Torsdag 17/10:**
Luleå–HV 71,
Malmö–AIK,
Brynäs–Södertälje,
Färjestad–Frölunda,
Modo–Västerås.

● **Söndag 20/10:**

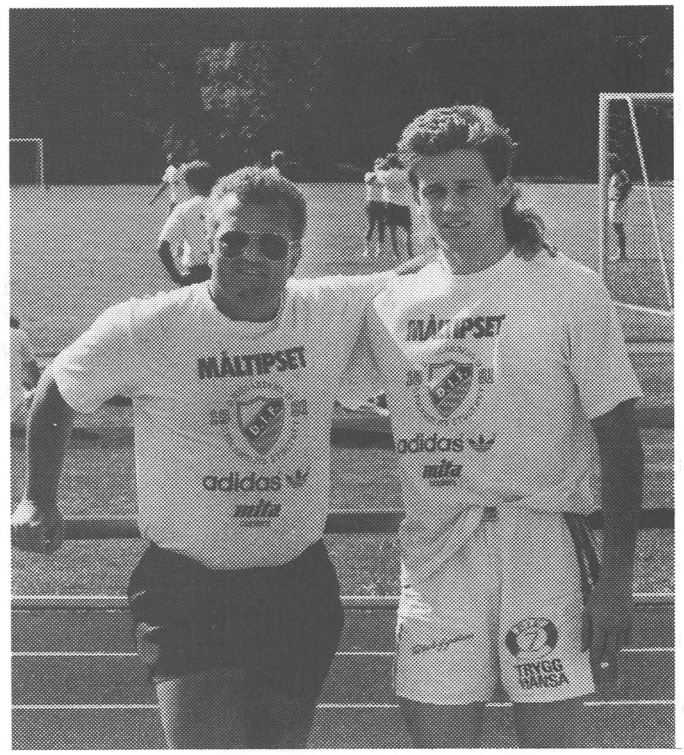

Lasse Falk och Mariusz Czerkawski. Tränare och målskytt i svenska mästarlaget från Djurgården som börjar årets serie borta mot Brynäs. FOTO: INGVAR KARMHED

Luleå–Djurgården,
Malmö–Färjestad,
Brynäs–Leksand,
Södertälje–Västerås,
AIK-HV 71,
Modo–Frölunda.

● **Söndag 6/10:**
HV 71–Södertälje,
Västerås–Brynäs,
Leksand–Malmö,
Färjestad–Luleå,
Djurgården–Modo,
Frölunda–AIK.

● **Torsdag 10/10:**
Luleå–Leksand,
Malmö–Västerås,
Brynäs–HV 71,
Södertälje–AIK,
Djurgården–Frölunda,
Modo–Färjestad.

● **Söndag 13/10:**
AIK–Brynäs,
Södertälje–Malmö,
AIK-Luleå,
HV 71–Modo,
Västerås–Djurgården,
Leksand–Färjestad,
Brynäs–Frölunda.

● **Torsdag 24/10:**
Luleå–Södertälje,
Malmö–Brynäs,
Leksand–Frölunda,
Färjestad–Västerås,
Djurgården–HV 71,
Modo–AIK.

● **Söndag 27/10:**
Brynäs–Luleå,
Södertälje–Modo,
HV 71–Färjestad,
Västerås–Leksand.

●Tisdag 29/10:
AIK–Djurgården,
Frölunda–Malmö.

● **Torsdag 31/10:**
Malmö–Luleå,
Västerås–Frölunda,
Leksand–HV 71,
Färjestad–AIK,
Djurgården–Södertälje,
Modo–Brynäs.

● **Söndag 3/11:**
Luleå–Malmö,
Frölunda–Västerås,
HV 71–Leksand,
AIK–Färjestad,
Södertälje–Djurgården,
Brynäs–Modo.

● **Tisdag 5/11:**
Djurgården–Leksand.

● **Torsdag 14/11:**
Frölunda–Luleå,
Modo–Malmö,
Färjestad–Södertälje,
Leksand–AIK,
Västerås–HV 71.

● **Söndag 17/11:**
Södertälje–Leksand,
Brynäs–Färjestad,
Malmö–Djurgården,
Luleå–Modo,
HV 71–Frölunda.

● **Tisdag 19/11:**
AIK-Västerås.

● **Torsdag 21/11:**
Djurgården–Luleå,
Färjestad–Malmö,
Leksand–Brynäs,
Västerås–Södertälje,
HV 71–AIK,
Frölunda–Modo.

● **Söndag 24/11:**
Södertälje–HV 71,
Brynäs–Västerås,
Malmö–Leksand,
Luleå–Färjestad,
Modo–Djurgården,
AIK–Frölunda.

● **Tisdag 26/11:**
Djurgården–Brynäs.

● **Torsdag 28/11:**
Leksand–Luleå,
Västerås–Malmö,
HV 71–Brynäs,
AIK–Södertälje,
Frölunda–Djurgården,
Färjestad–Modo.

● **Söndag 1/12:**
Brynäs–AIK,
Malmö–HV 71,
Luleå–Västerås,
Modo–Leksand,
Djurgården–Färjestad,
Södertälje–Frölunda.

● **Onsdag 4/12:**
Södertälje–Brynäs.

● **Torsdag 5/12:**
HV 71–Luleå,
AIK–Malmö,

Frölunda–Färjestad,
Leksand–Djurgården,
Västerås–Modo.
● **Lördag 7/12:**
Djurgården–AIK.
● **Söndag 8/12:**
Luleå–Brynäs,
Modo–Södertälje,
Färjestad–HV 71,
Leksand–Västerås,
Malmö–Frölunda.
● **Torsdag 12/12:**
Södertälje–Luleå,
Brynäs–Malmö,
Frölunda–Leksand,
Västerås–Färjestad,
HV 71–Djurgården,
AIK-Modo.
● **Söndag 15/12:**
Malmö–Södertälje,
Luleå–AIK,
Modo–HV 71,
Djurgården–Västerås,
Färjestad–Leksand,
Västra Frölunda–Brynäs.

NY LEDNING FÖR DIF:S KONSTÅKARE

Djurgårdens konståkningssektion går ett spännade verksamhetsår till mötes. En "nygammal" stjärnåkare i Ann Marie Söderholm har återvänt till klubben. Trots sin låga ålder en av landets bästa åkare.

Konståkningsföreningen hårdsatsar (se också en längre artikel på sid 26–27) och redovisar en ny styrelse:

Ordf: Gertrud Olsson, tel 08–644 92 75 (hem), 08–648 11 44 (arb). Sekr: Kerstin Björsell, kassör är Mattis Martinssons. Övriga ledamöter: Per Johansson, Toomas Särström, Lars Sjödin och Sven Jonasson.

– Men vi är ganska optimistiska, och tror att vi har en god möjlighet att gå rakt igenom den serien, säger föreningens ordförande Håkan Sundqvist. De träningsmatcher vi spelat har givit ett mycket positivt besked.

Sommarträningen har bedrivits mest med fotbollsspel, träningsmöjligheterna i Stockholm är begränsade:

– Vi har fått en träningstid i en skola (Gärdesskolan). Mellan åtta och nio på lördagkvällarna. Inte precis en önsketid, säger Håkan Sundqvist.

Föreningen söker med ljus och lykta efter andra, lediga, träningstider i de kommunala anläggningarna. Ett alternativ, om än inte helt lyckat, är att för dyra pengar köpa sig tid.

DIF:s innebandy har fått en tämligen god anslutning. Visserligen är det lite tunt på målvaktssidan – det finns en men skulle behövas två – men i övrigt har föreningen fått tacka nej till intresserade:

– Men det är bra kontakter till nästa år då vi eventuellt startar ytterligare ett lag, konstaterar Håkan Sundqvist.

Laget spelar inte i blårandigt, om nu någon trodde det, utan i antingen helgult eller helrött. Men DIF-emblemet finns på väl synlig plats på dräkten.

Kul, tycker många, bl a Lasse Grankvist, känd sportradioröst men också ledamot i styrelsen för Stockholms innebandyförbund:

– Jovisst, är det kul att Djurgår'n satsar på innebandy. En härlig klubb med framåtanda. Det är typiskt att Djurgården kommer före AIK med innebandyn. AIK ligger ju efter i allt. Jag önskar Djurgårdarna lycka till.

Djurgården vann (naturligtvis) jubileumsturneringen i fotboll i slutet av augusti, mellan DIF, AIK och Juventus. Här ovan visar Janne Andersson världsstjärnan Salvatore Schillaci var fotbollsskåpet skall stå. Juventus fick stryk med 1–0 – Krister Nordin gjorde målet på straff. Sedan klarade sig AIK undan med 0–0 innan Juventus besegrade "Gnaget" med 1–0. Slutställning i turneringen: 1) Djurgården 4 poäng. 2) Juventus 3 poäng. 3) AIK 1 poäng. FOTO: INGVAR KARMHED

SERIESTART FÖR DIF:s INNEBANDY-FÖRENING

Djurgårdens innebandyförening – det senaste tillskottet i den stora DIF-familjen – är nu redo att börja seriespelet. Och det från grunden. I dagarna inleddes spelet i division sex.

MISSA INTE DJURGÅR'N I SM-SERIEN

Fotbollens mästerskapsserie har, som ni märkt, redan inletts. Men ännu återstår flera matcher. Missa inte dem. Särskilt inte de båda närbelägna derbymatcherna.

Här är DIF:s matcher:

Torsdag 19 september: AIK–Djurgården. **Måndag 30 september:** Djurgården–AIK. **6 oktober:** Norrköping–Djurgården. **Söndag 13 oktober:** Djurgården–Göteborg. **19 oktober:** Djurgården–Malmö. **27 oktober:** Örebro–Djurgården.

ÅRHUNDRADETS FRÅGETÄVLING
Vad vet du om AIK och DIF?
Ring och testa dina kunskaper!
Ny vinnare varje dag!
Stor finaltävling och prisutdelning på Globengalan i december!
0712-888 35
AKTUELLA VINNARE 0712-888 36
Samma kostnad i hela Sverige: 4.55/min inkl moms
ALLMÄN NR INFO 0712 88000 J.W.NIJHOLT AB, STOCKHOLM.

Sandins

SÄNGSPECIALISTEN AB

REGERINGSGATAN 54 • ETABL 1891 • TEL 08-10 61 10

1891 - 1991

100 år

Sängar • Sänggavlar
Sänglinne • Textilier
Dunartiklar

Välkommen!

Sandins

SÄNGSPECIALISTEN AB

REGERINGSGATAN 54 • ETABL 1891 • TEL 08-10 61 10

På väg mot VM-prisceremonin i Moskva 1957. Tre Kronor hämtade hem guldmedaljerna. Tumba först, givetvis. Och därefter ytterligare djurgårdare i landslagsdress: Lasse Björn och Roland Stoltz.

Sven Johansson, eller "Tumba" som han snabbt blev med hela svenska folket, är Djurgårdens genom tiderna mest kände idrottsman. Och kanske också den utanför klubbleden mest populäre djurgårdaren.

Men inom klubben fick han ge vika för den trogne slitvargen, "Knivsta" Sandberg. För i omröstningen om Århundradets Djurgårdare hamnade "Tumba" på andra plats, knappt slagen av "Knivsta".

"Tumba" var gamängen och liraren som kunde vända upp och ner på det mesta, ibland till och med också på sig själv.

DJURGÅRDARENS Ralf Gustavsson **tecknar ett porträtt på den trefaldige hockeyvärldsmästaren och världens kanske mest kände ishockeyspelare genom alla tider.**

TUMBA ÄR ALLTID

EN STÖRRE entusiast och mer obotlig optimist än Sven Tumba finns inte. Inte heller har svensk ishockey eller Djurgården haft ett större affischnamn än just Tumba. En levande hockeylegend och själva symbolen för ishockeyns genombrott i Sverige.

Hans karisma och utstrålning och inte minst hans förmåga att, som han själv brukar uttrycka det, "lugga en gubbe", "sätta en balja" eller "göra en drömstrut" gjorde honom redan i början på 50-talet till nationalidol och rikskändes. Och han har sedan dess förblivit svensk ishockeys ständige stjärngosse.

Knappast finns det heller någon mer meriterad och framgångsrik hockeyspelare i Sverige än Sven Tumba. Han spelade 16 säsonger i Tre Kronor 1951 till 1966 och gjorde 238 mål på 245 landskamper.

Tumba deltog fyra olympiska spel och elva VM-turneringar. Han är den ende svensk som blivit världsmästare tre gånger; 1953, 1957 och 1962.

Logiskt blev han också den förste i VM-historien som passerade 100-poängstrecket. Vid OS i Innsbruck 1964 vann han också skytteligan och när Sverige blev världsmästare 1957 och 1962 blev han vid båda dessa turneringar utsedd till "världens bäste forward".

Tumba blev givetvis galjonsfigur även i Djurgårdens hockeylag med åtta SM-tecken, varav sex i rad.

DEN SOM tror att Sven Tumba var född med klubba och puck tror fel. Hans första stora intresse var ingalunda ishockey utan ringmärkning av fåglar. Det var först när han var 12 år, som han fick sina första skridskor. Familjen bodde då i Tumba. Sina första skär tog han på sjön Aspen hemma i Tumba.

Det var också där han första gången höll en hockeyklubba i handen och han kände genast att han ville behålla den. Två år senare flyttade familjen till Viggbyholm norr om Stockholm. Där blev han invandraren från söder om

FÖRGRUNDEN

Slussen. Namnet "Tumba" var därmed givet.

Det var Djurgårdens duktige ungdomsledare Filip Karlsson som fick ögonen på denne talangfulle yngling.

— Sedan Filip träffat på mig vid snart sagt varje tidpunkt på dygnet farande omkring i varje anfallsriktning på Stadions konstfrusna hockeybana, så hejdade han mig en dag och sa att jag kanske skulle kunna vara något för Djurgården.

Så gick det till när Filip upptäckte den spelare som har kommit att betecknas som Sveriges genom tidernas bäste ishockeyspelare. Och Sven Johansson, som "Tumba" då hette, avancerade till Djurgårdens A-lag.

Sin första match i Tre Kronor spelade han den 13 februari 1951 mot USA på Stadion, 19 år gammal. Han hade inte ens spelat i juniorlandslaget, men fick i den matchen spela center mellan "Hogge" Nurmela och "Stor-Stöveln" Öberg. Tre Kronor vann med 10—1 och Tumba gjorde fem mål. En ny stjärna hade fötts. Sverige hade fått en ny idol att älska, en kärlek som kommit för att stanna.

TUMBA VAR liraren framför andra. Även om han hade ett mycket vasst skott så var hans styrka skridskoåkningen. Han åkte som ingen annan och han gjorde det i dubbel bemärkelse.

— Jag lärde mig aldrig att åka skridskor utan jag sprang istället på grillorna. Det var ju inte riktigt klokt, tyckte många. "Så kunde man inte åka. Man kan väl inte springa på skridskorna." Men jag upptäckte ganska snabbt att skall man komma först till pucken så måste man göra det. Jag var först med det. Sedan sprang allihopa, säger Tumba.

Detta var detta springande på skridskorna som också grundlade hans karaktäristiska gungande åkstil. "Min åkstil borde egentligen filmas. Exakt så skall en hockeyspelare åka ..." skrev han själv i en tidningskrönika på den tiden.

— Jag åkte koordinerat, vilket gjorde att hela kroppen var med i rörelserna. Mina dragningar och skott var synkroniserade med åkningen. Medan andra körde mer passgång kunde jag både dra och skjuta i själva skäret. Allt i ett paket. Det var inte många som trampade som jag då gjorde, hävdar Tumba.

Totalt chanslös när Tumba forsar förbi var, bland andra, Södertäljes Sören Määttä. Året var 1960 och Djurgården vann SM-guld, som vanligt.

— Det var det som ryssarna tog efter. Deras store hockeypappa Anatolij Tarasov har personligen skrivit till mig att det var jag som lärde ryssarna att spela hockey.

Genom sin åkskicklighet, snabbhet och framförallt accelerationsförmåga på rören gled Tumba ifrån sina betydligt långsammare motspelare. Framförallt gled han som ingen annan igenom motståndarförsvaren.

Fast det är några år sedan så minns vi det som igår, när han trampade igång med sina klassiska soloraider.

Dom började ofta med att han hämtade pucken nere i egen zon och rundade den egna kassen. Han accelererade över egna blå, fjädrade i knävecken och knyckte på axlarna samtidigt som han drog en motspelare i mittzonen. Med en annan motståndare hängande på ryggen gick han med ett par blixtrande skär mitt emellan de två motståndarbackarna, rundade målvakten och satte pucken i mål.

Då jublade publiken och då jublade framförallt Tumba. Ingen annan spelare blev så glad när han gjorde mål.

SVEN "TUMBA" Johansson insåg rätt snart att detta med sport och framförallt ishockey skulle vara show.

Och när han själv var inblandad handlade det om enmansteater med huvudpersonen Tumba själv som den store soloartisten.

Han har ju alltid varit en stor individualist, som själv velat göra de stora grejorna på isen.

Även på den tiden gjorde man i Djurgården före matcherna upp taktiken och kom överens om hur man skulle spela. Pucken skulle gå från Lasse Björn till "Bingen" Larsson och så vidare till Tumba och tillbaka till "Bingen". Så var det sagt vid genomgången.

Men inte fick "Bingen" tillbaka pucken av Tumba. Så fort Tumba kom in på isen hade han glömt allt det där man kommit överens om. När han fick pucken var den hans till 100 procent.

Om Tumba råkade passa pucken så var det, som en av hans lagkamrater uttryckte det, mer av en tillfällighet. Som den gången när han spelade ihop med "Hogge" Nurmela i landslaget.

— Såg Du vilken passning, sa Tumba på rinken till "Hogge".

— Passning? sa "Hogge". Du tappade ju pucken.

Det finns de som menar att Tumba mycket väl kunnat blivit sin tids Gretzky om han bara hade lärt sig att slå en passning.

— Jag tycker det hackas för mycket på sologubbar. Då gick snacket att man skulle vara kollektiv som ryssarna och bli en kugge. Men en fulländad hockeylirare måste kunna allt och vara individuellt skicklig. Ju skickligare man är desto mer kan och vågar man göra på egen hand. Dem som inte är individuellt skicklig kan heller inte spela hockey. Man måste kunna hela programmet, menar Tumba.

TUMBA, ELLER "Johan" som han alltid kallades för i Djurgår'n, var en spelare som genom sin farligthet ständigt krävde specialbevakning. Sällan eller aldrig hörde man honom dock gnälla över häftplåster eller spelare som satsade för hårt för att till varje pris "ta Johan".

När det sägs att Tumba var en av de finaste idrottsmän vi haft i Djurgården, så tänker man osökt på alla dessa oändliga tacklingar, många gånger ojusta, han fick utstå genom åren. Man såg dock aldrig Tumba ge igen. Andra slog tillbaka men aldrig Tumba.

Han var nästan heller aldrig utvisad.

— Har ni sett någon göra mål från utvisningsbåset? Nähä. Det är därför som jag sitter där så sällan, var hans förklaring.

Ingen har heller någonsin hört denne rinkens riddare fälla ett förklenade yttrande om en motståndare. Det spelade heller ingen roll hur många mål motståndarna låg under med. Han var alltid lika positiv. För Tumba var allt och alla toppen. Även de mest hårdföra bevakarna.

— Överrockar har alltid gjort mig varm i kläderna, sa han.

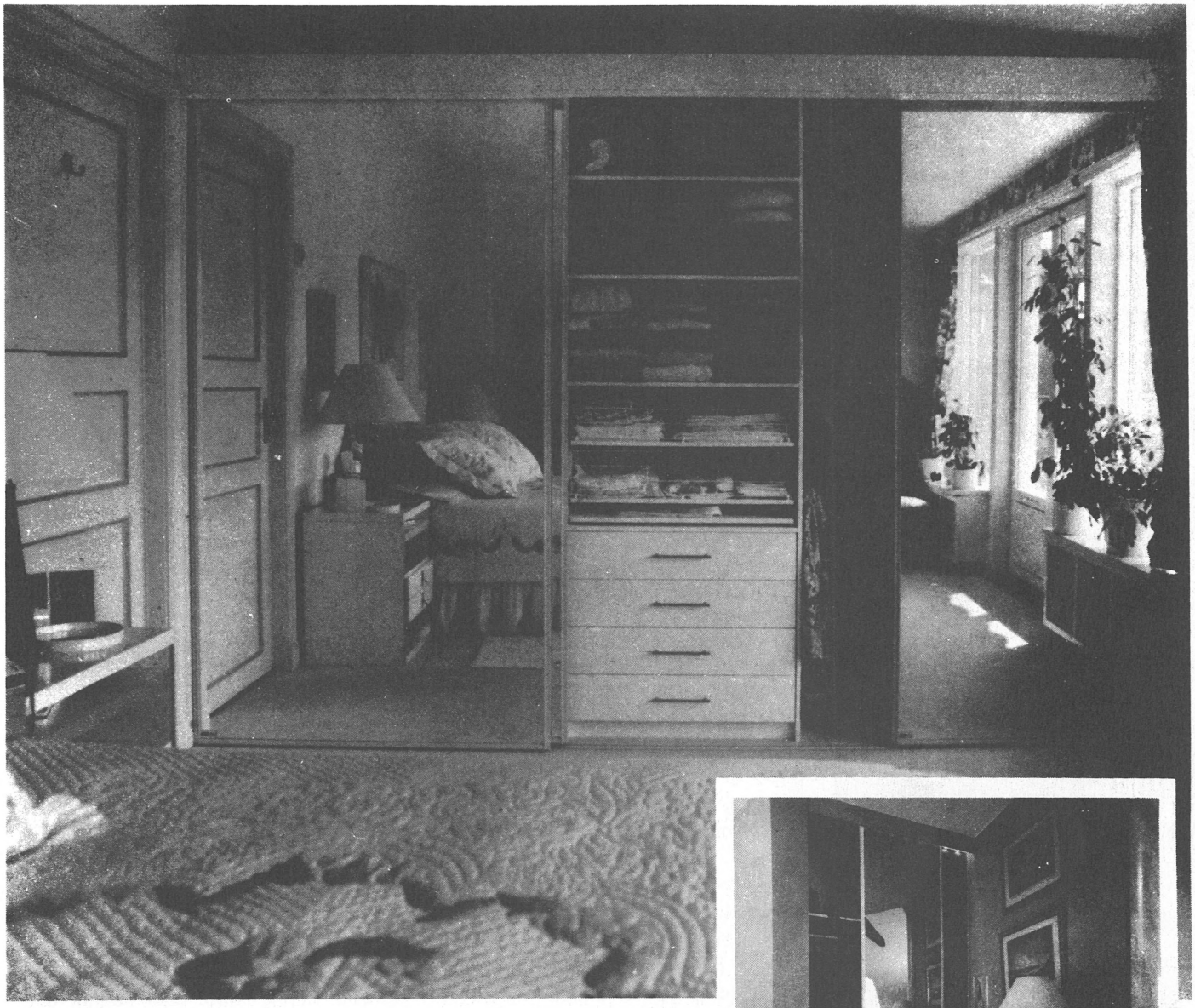

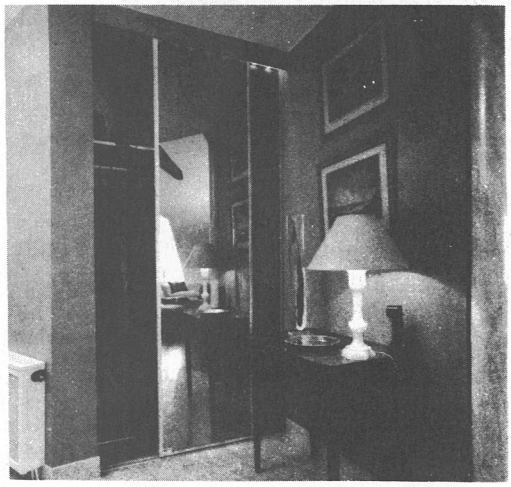

Harmoni, Funktion, Kvalitet...

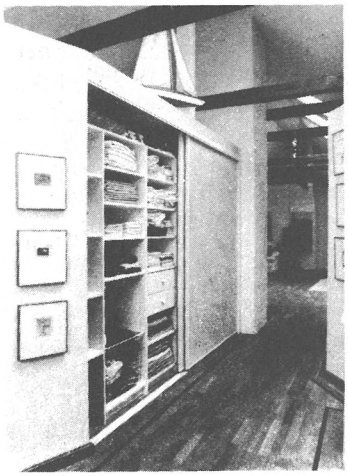

ACME garderober har utrymmessparande skjutdörrar som skräddarsys efter rummets mått. Skjutdörrar och lister matchas så att garderoben harmonierar med rummets övriga inredning.
ACME är ett mycket flexibelt garderobssystem som är genomtänkt i minsta detalj för att passa in i såväl traditionella som moderna miljöer.
Idén med ACME är att kombinera maximalt rumsutnyttjande med personlig smak, så att resultatet blir en funktionell och harmonisk enhet av yttersta kvalitet.
Välkommen att besöka vår utställning på Vanadisvägen 5 i Stockholm.

MEDLEMSERBJUDANDE

"Djurgårdsrabatt"
vid uppvisande
av medlemskort.

D.I.F.

ACME INTERIÖR
Berndt Carling AB
Vanadisvägen 5 113 46 Stockholm Tel. 08-33 01 60

Embryot till ett av de verkliga storlagen: Djurgårdens ishockey modell 1956. En högrest Tumba i mitten i främre raden. Det här laget lyckades dock inte vinna SM. Det gjorde Gävle Godtemplare, populärt kallade "Saftpiraterna", det året. Men 1957 vann Djurgården, med Tumba i en nyckelroll. 1958 vann det igen. Och 1959. Och 1960. Liksom 1961. Och 1962. Inget dåligt facit, eller hur..?

SÅ VAR i Leninstadion under VM-finalen mot ryssarna 1957.

— Vi visste redan från början att jag skulle få en gubbe monterad på mig från första nedsläpp. Så jag siktade istället in mig på en annan kamrat i det ryska anfallet och min bevakning hängde efter. På så vis åkte vi omkring tre stycken som om vi varit ihopkedjade vid varandra. Det verkade som ryssarna hela tiden hade en utvisad och det gav extra utrymme åt mina kedjepolare Eje Lindström och "Garvis" Määttä.

Eje gjorde två mål och "Garvis" gjorde inför hela 50 000 åskådare det avgörande 4-4 målet.

— Det gjorde att vi blev världsmästare, berättar Tumba och tillägger:

— Så sologubbar som jag kan vara bra att ha med. Om inte annat som lockfågel för motståndarförsvaren.

DET VAR VID VM 1957 som Tumba tog med sig hela gänget in i en rysk mössaffär. Alla skulle ju ha en sådan där rysk pälsmössa.

Plötsligt såg Tumba en jättestor pälsmössa med skärm som han satte på sig. I samma ögonblick klingade det i dörren och in i affären steg Svenska Ishockeyförbundets ordförande, dåvarande borgarrådet Helge Berglund.

Han stammade som han brukade:

— Du Tu-tu-mba de-det är något som är tokigt. Du har ju mö-mössan bak och fram.

Alla killarna står och undrar vad som skulle hända. Då tittar Tumba på Helge och så säger han:

— Helge, Helge sorgebarn. Hur fan har Du kunnat blivit borgarråd? Du vet väl inte åt vilket håll jag skall gå.

Så'n var, och är han, Tumba.

FRAMGÅNGARNA MED VM-guldet i Moskva ökade snabbt intresset för ishockey i Sverige. Och inte minst ökade det på grund av Tumba. På hösten 1957 blev han inviterad till NHL för att som amatör träna och provspela med Boston Bruins. Han gjorde det första europeiska målet i NHL och blev även den förste europé, som blev erbjuden ett proffskontrakt.

— Idag har hockeylirarna en 5-6 advokater till sin hjälp, men jag satt där alldeles solo. Jag ringde hem till R:et (Eklöw) och "Grynas" (Arne Grunander) som sa att om jag blev proffs skulle jag aldrig mer få spela i Tre Kronor. Då beslutade jag mig för att tacka nej.

Istället för en årsinkomst på 50 000 dollar i NHL valde han att komma hem och spela i Djurgården för 275 kronor i månaden.

— Ja, det gjorde jag. Framförallt ville jag inte missa chansen att bli bäst i Europa och världen, säger Tumba och tillägger;

— Dom skulle, som dom sa därborta, göra mig till någon slags glamourboy. Jag tror dock inte att jag skulle ha passat som nummerlapp där i NHL och leva i deras ledband. Jag ville vara fri att spela mitt eget lir. I det avseendet har jag nog alltid varit lite udda.

TUMBA VAR också en mycket duktig

Tumba uppfann på sin tid den första svenska ishockeyhjälmen, Spaps (notera också den snitsiga designen), och lade därmed grunden till ökad säkerhet för ishockeyspelarna. Däremot minskade han säkerheten på fotbollsplanerna - för motståndarna. Här till höger på bilden, inför en match, med lagkamraterna John "Jompa" Eriksson och målvakten Arne Arvidsson.

fotbollsspelare. Fast han tog nog aldrig det där med fotbollen riktigt på allvar. Han höll på med så mycket att han helt enkelt inte hann.

1953 hann han dock med att slå in 50 av B-lagets 97 mål och han blev uttagen i Djurgårdens A-lag.

I sin allsvenska debutmatch i juni 1953 nere i Malmö ställdes Tumba som center mot den fruktade landslagstoppern Sven Hjertsson. Historien från mötet dem emellan i den matchen är klassisk, men tål att upprepas.

Hjertsson var ju en verklig hårding. Dessutom var han en spelare som på olika sätt hade för vana att sätta sig i respekt hos sina motståndare.

När Tumba och Hjertsson första gången stötte på varandra på plan sa Hjertsson till den fotbollsdebuterade hockeyspelaren Tumba: — Det här förstår Du pågen är ett svårt spel. Så det är ingen idé att du kommer här och sticker upp för då skall jag sparka dojorna av dej.

Så fick Tumba en macka från "Sump-Hugo", som han nickade förbi Hjertsson, sprang runt honom och klappade till bollen upp i nättaket.

På väg tillbaka till avspark säger Tumba till den då mycket kände Hjertsson:

— Du grabben, vad du nu heter, det här var ett kul spel. Det tror jag att jag skall börja med!

NU HADE han också ett SM-guld i fotboll, denna idrottens store mångsysslare och håll-i-gångare. Framförallt under åren i Djurgården, då han ständigt hade femtielva järn i elden.

Han lanserade Tumbas hockeyspel, var den som införde såväl tandskydd för hockeyspelare som den mer moderna hockeyhjälmen SPAPS. Han sålde tröjor, Tumbakalsonger och swimmingpools samt hade intressen i försäljning av trähus, var kyrkotalare, uppfinnare, författare, hade hockeyskola i TV, ledde morgongymnastik i ångradion, var anti-stressvärd på Costa del Sol, talade för regering och riksdag i första kammaren och spelade kung i en film som var så dålig att den fick läggas ned.

Han var också dåvarande lillprinsen Carl-Gustafs personlige hockeytränare och han lanserades i pressen som kavaljer till prinsessan Birgitta, eller Sonja som Tumba föredrog att kalla sin klasskamrat på GCI. Det var också då som Tumba i Djurgården gick under namnet "prins Johan".

Eller var det "Hovnarren"?

1963 spelade han också in en platta, som hamnade överst på "svensktippen" som då var en framröstad lista över de då sämsta svenska plattorna.

Men även i det ser optimisten Tumba något positivt:

— Ja, det är inte alla som lyckats med det. Det var Simon Brehm som sa: "Du som har en sådan toppröst att du måste spela in en skiva." Ju mer jag hör den där plattan ju mer förstår jag att jag nog borde ha sökt in vid Operan eller något liknande, säger Tumba.

När många tyckte att han splittrade sig för mycket sa Tumba själv:

— Vad vore livet om man inte fick fladdra omkring där det händer kul prylar och ha pallet fullt med festliga ideér.

Även om alla ideérna, som det skulle visa sig, inte var så där alldeles gångbara så förstod Tumba att utnyttja sin kolossala popularitet.

Bland annat gjorde han det genom att åka land och rike runt med en vattenskidshow. Med samma entusiasm som han idag försöker få alla att spela golf skulle han då också lära alla att åka vattenskidor. Han undervisade och instruerade och det var väl inte alla utanför 08-området som alla gånger hängde med i snacket när han drog igång. Det gjorde nog inte den distingerade gentleman som Tumba gav följande instruktion;

— Spänn inte stjälkarna, direktörn. Det skall vara slaka makaroner när man åker.

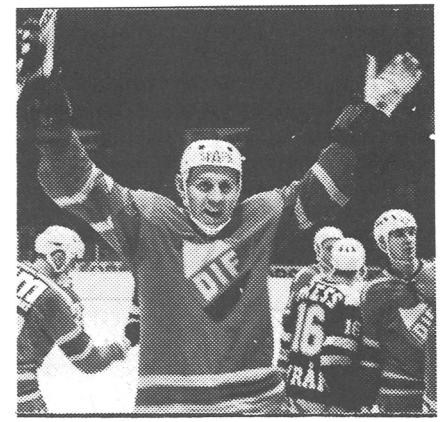

Tumba jublar. Inte ovanligt. I nästa nummer fortsätter vår "mini- serie" om Tumba, vari vår hjälte bl a börjar spela golf och fotboll samt uppträder i TV och radio.

DET ENDA PROST OCH SENNA ALDRIG BRÅKADE OM.

Gör livet lite bekvämt för dig. Ha med Hair and Body i tennis- och golfbag, på fjällvandring, resa och segelbåt.

Inget kladd. Inget "rackarns, jag har glömt shampoo" eller "var är tvålen". Men däremot ett behagligt sätt att bli ren både här och där. Hair and Body finns i två olika dofter. Titta i närmaste affär!

DIF:s PINGIS I FL

Thomas Karlsson och Niklas Ferb är två av stöttepelarna i pingislaget. Karlsson är spelande lagledare i pingislaget.
FOTO: CLAUDIO BRESCIANI

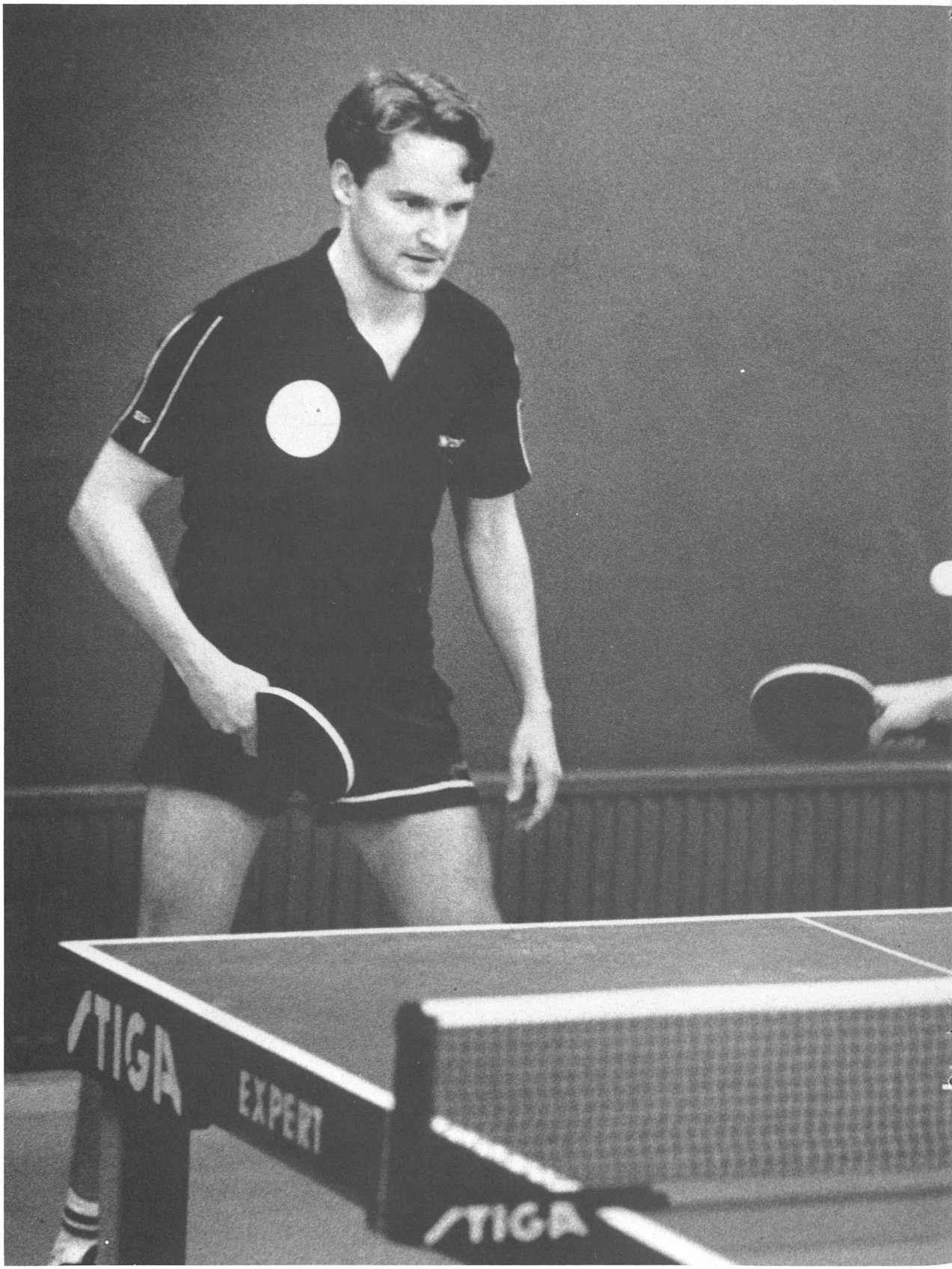

YGANDE FLÄNG

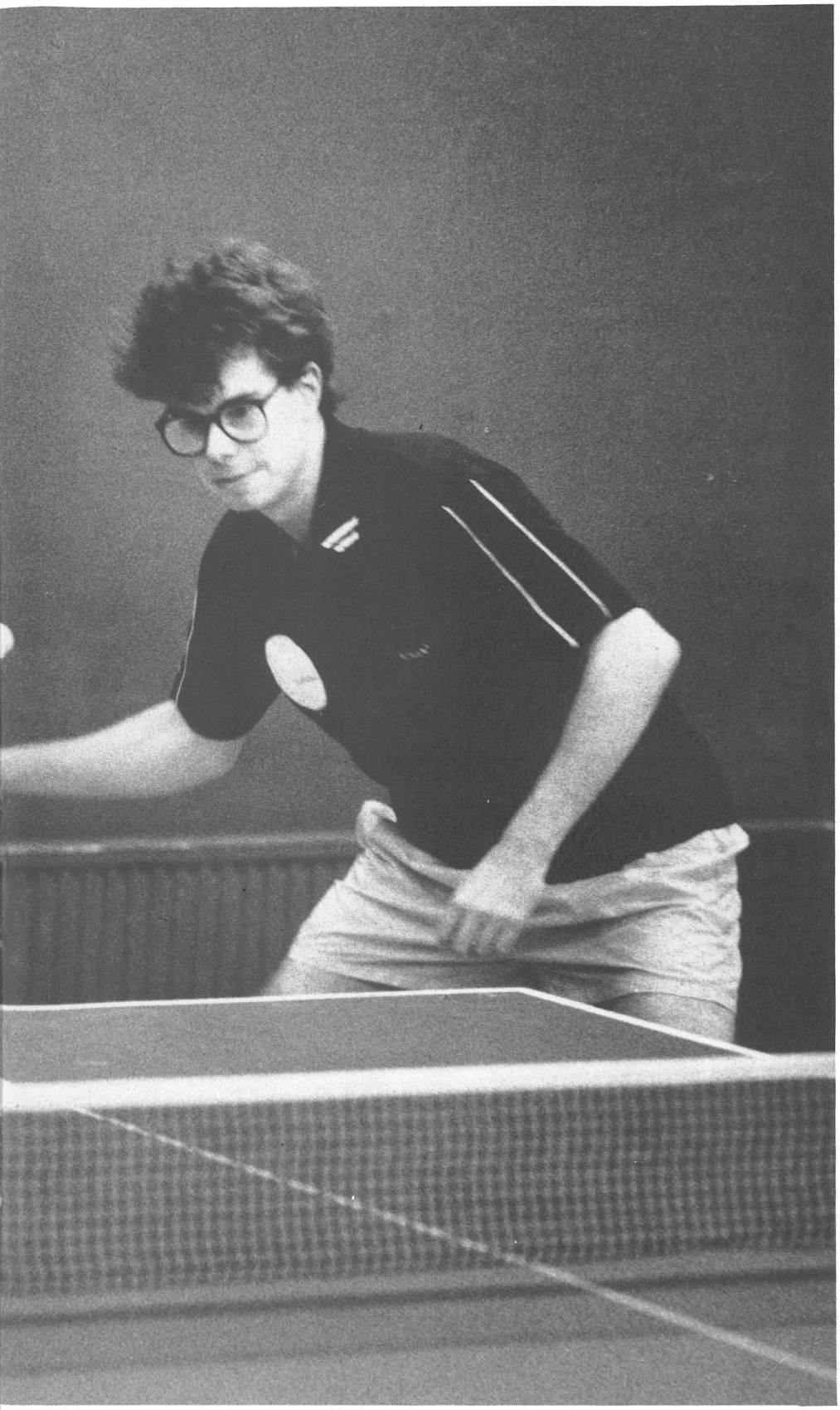

Av MATS WICKMAN

Tänk er följande scenario: Djurgårdens ishockeylag spelar en viktig bortamatch i Luleå. Ishallen är fullsatt av entusiastiska åskådare. Stämningen sjunker dock något när publiken upptäcker att Djurgården inte ställt upp med sitt bästa lag. Nyckelspelarna och attraktionerna Micke Johansson och Tommy Söderström saknas. Ändå står det i programmet att de skall spela och DIF:s spelare är ju skadefria.

Vad har inträffat?

Jo, Micke och Tommy sitter fortfarande kvar på Arlanda. Eftersom DIF:s hockey måste spara pengar strävar man efter att sänka kostnaderna bl a för resor. Det innebär att spelare som är under 26 år får flyga på den mycket blligare ungdomsbiljetten. Men de kommer inte med planet om det fylls av resenärer som betalar vanligt pris.

Inte i hockey, men...

Så är nu fallet med Micke och Tommy som inser att de bara har att masa sig hem igen och vid radioapparaterna hålla tummarna för kompisarna.

Det här är naturligtvis en orimlig tanke – när det gäller hockeylaget. Men tillämpa scenariot på bordtennisen så ter det sig fullt möjligt – bortsett från det där med radioapparaterna, förstås.

Genom en stark insats förra säsongen gick Djurgårdens bordtennislag upp till div. II. Dessvärre hamnade man i norra gruppen, något som innebär långa och ständiga resor norrut, bl a till Kiruna och Umeå. På DJURGÅRDARENS fråga hur laget skall klara av resorna på bästa sätt, svarar ordföranden Mats Hagberg:

– Vi flyger. De som är under 26 år åker på ungdomsbiljetterna, och det gäller nästan hela laget.

Är då inte riskerna för stora med tanke på att spelare kan saknas till bortamatcherna?

– Nej, menar Mats Hagberg, faran är ganska obetydlig. Spelarna får dessutom se till att vara ute i god tid så att de kan ta ett annat plan om det första skulle vara fullt.

– Hoppas bara att Linjeflygs kris vara länge och planen fortsätter att avgå halvtomma.

Säger Mats Hagberg skämtsamt,

INSTALLATION o SERVICE AV:

- **porttelefoner**
- **kodlåsanläggningar**
- **centralantenner**
- **kabel-TV**
- **kontorssignaler**
- **datainstallationer**
- **personsökare**
- **snabbtelefoner**

Medlem i
SMÅFÖRETAGENS RIKSORGANISATION

TELEMONTAGE

LENNART ASPLUND AB

Tel. 08-654 64 46

Karlsviksgatan 7, 112 41 Stockholm

DELICATO

Tradition och kvalitet - sedan mer än 40 år

Delicato Bakverk AB • Segeltorp Industriområde • Box 5013 • 141 05 Huddinge
Telefon 08-88 01 80 • Fax 08-46 57 51

men med allvar i rösten. Ett samtal med företrädare för Djurgårdens bordtennisförening rör sig i hög grad om pengar. Eller snarare bristen på sådana. Föreningens ekonomi är definitivt inte vad den borde vara. På samma sätt som hos "gamla" Djurgårdens IF – alltså innan sektionerna blev föreningar – är det gamla synder som spökar. I bordtennisens fall ett större lån från överstyrelsen till gamla bordtennissektionen. Som uppfattade summan som ett bidrag:

– Tydligen var det ändå ett lån, vi har hursomhelst inga papper på motsatsen.

Mats Hagberg upplever ombildningen av föreningen som en fördel. Byråkratin blir mindre och den egna ekonomin enklare att överblicka. På sikt kanske möjlig att vända till plus.

– Negativt med uppdelningen är att det finns oroande tecken på att djurgårdsföreningarna drar åt olika håll och därmed en risk att familjen Djurgården splittras.

– Ett sätt att motverka sådana tendenser är arrangemang som Skansendagen. Det var en lyckad dag på alla sätt. De olika föreningarna fick visa upp sin verksamhet, samtidigt som känslan av samhörighet mellan oss djurgårdare stärktes.

För bordtennisens medlemmar, runt 50 personer, är ekonomin ändå det väsentliga. De ber till högre makter om en förmånlig avbetalningsplan på lånet. De hoppas också på en lösning på lokalfrågan för att få in mer pengar. Det gäller inte A-lagets träning: Enskedehallen fyller sin funktion väl, även om Stockholm fritid skulle behöva införskaffa nya bordtennisbord.

Problemet är ungdomsverksamheten. Den håller till i en alldeles för trång lokal i Mariaskolan. Lokalen är knappt ändamålsenlig och bristen på utrymme gör det omöjligt att ta emot de unga killar (tjejer är av någon anledning inte intreserade) som vill börja lira pingis i Djurgården.

Det finns nämligen ett stort intresse av att vara med i Djurgården. Namnet har dragningskraft även när det inte rör sig om ishockey och fotboll.

Får DIF tillgång till en bättre lokal, rullar pengarna in på olika sätt. **För det första:** fler betalar medlemsavgifter. **För det andra:** mer pengar i aktivitetsstöd som utgår till föreningar med medlemmar under 20 år. **För det tredje:** fler personer under 20 år ger större andel i pengarna från bingoverksamheten.

Och ytterligare en fördel: nya barn och ungdomar i bordtennisföreningen innebär förhoppningsvis en och annan engagerad förälder som kan ställa upp som ledare. Det minskar trycket på A-lagets spelare som nu tränar juniorerna.

– Visst, det vore skönt att helt få koncentrera sig på de egna uppgifterna, säger Thomas Karlsson, spelande lagledare i A-laget.

Offrar mycket tid

Thomas Karlsson offrar tre kvällar i veckan på träning. Sedan tillkommer matcherna och så en gång varannan vecka skall juniorerna tränas. Dessutom är han med i styrelsen.

Lyckas bordtennisen ragga större lokaler så har man ett utmärkt upptagningsområde att hämta nya förmågor från. Djurgården är nämligen enda bordtennisklubben på barnrika Söder i Stockholm.

Vad gäller etablerade spelare kan man inte locka med några förmånliga kontrakt eftersom pengar är en bristvara. Istället är det kamrater och deras kamrater som går med i föreningen, just därför att kamratandan är så bra.

Ett exempel på detta är att man överser med bristen på segerpremier – spelare på den här nivån får i regel segerpremier efter varje vunnen match. Det kan röra sig om 200–300 kronor per match. Men Djurgårdens spelare fick förra säsongen inte ett öre. Ändå vann laget flest matcher i serien. Ett uttryck för djurgårdsandan, kanske..?

– Ja, varför inte, de ekonomiska motigheterna svetsade verkligen samman laget, säger Mats Hagberg.

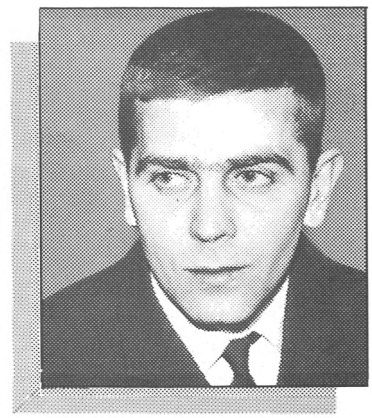

BJÖRNE MELLSTRÖM

som nämns i texten här intill är en av Djurgårdens största SM-vinnare någonsin. Med sina 13 SM-guld åren 1957–62, hamnar Björne på delad tredje plats i "alla djurgårdstiders mästarliga", tillsammans med pingiskollegan Elisabeth Thorsson.

Björne Mellström kom från Hammarby, där han dessförinnan vunnit SM-guld, till Djurgården 1957.

*** De mesta SM-vinnarna i Djurgården är brottaren Edvin Vesterby, 17, och Einar Olsson som tog 16 SM i skidor (7), fotboll (3) och backhoppning (6).**

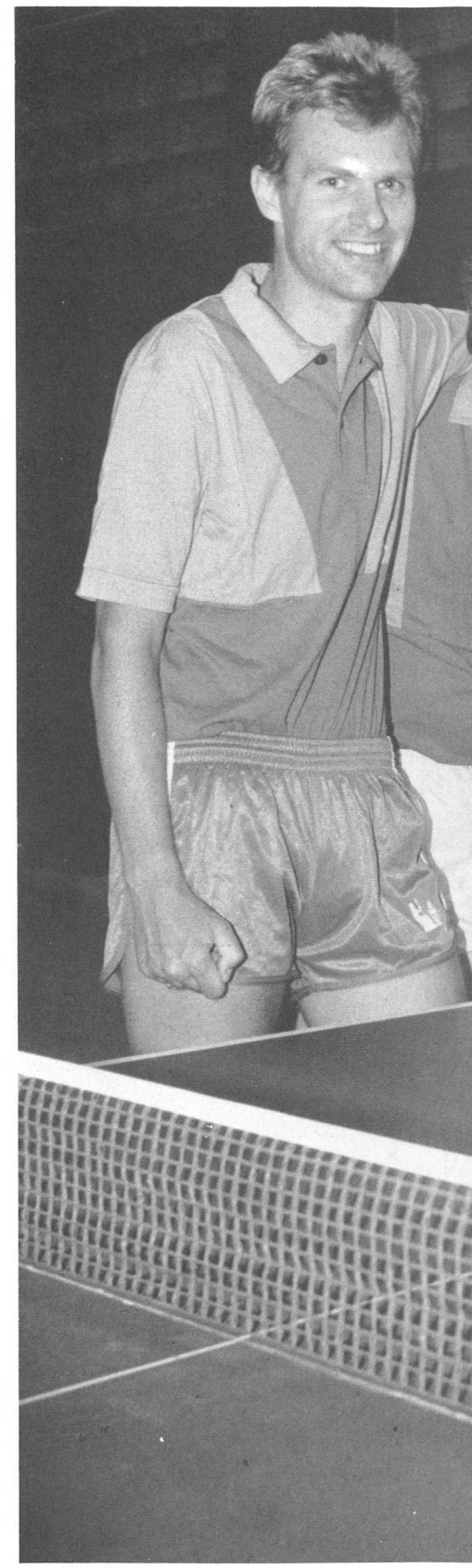

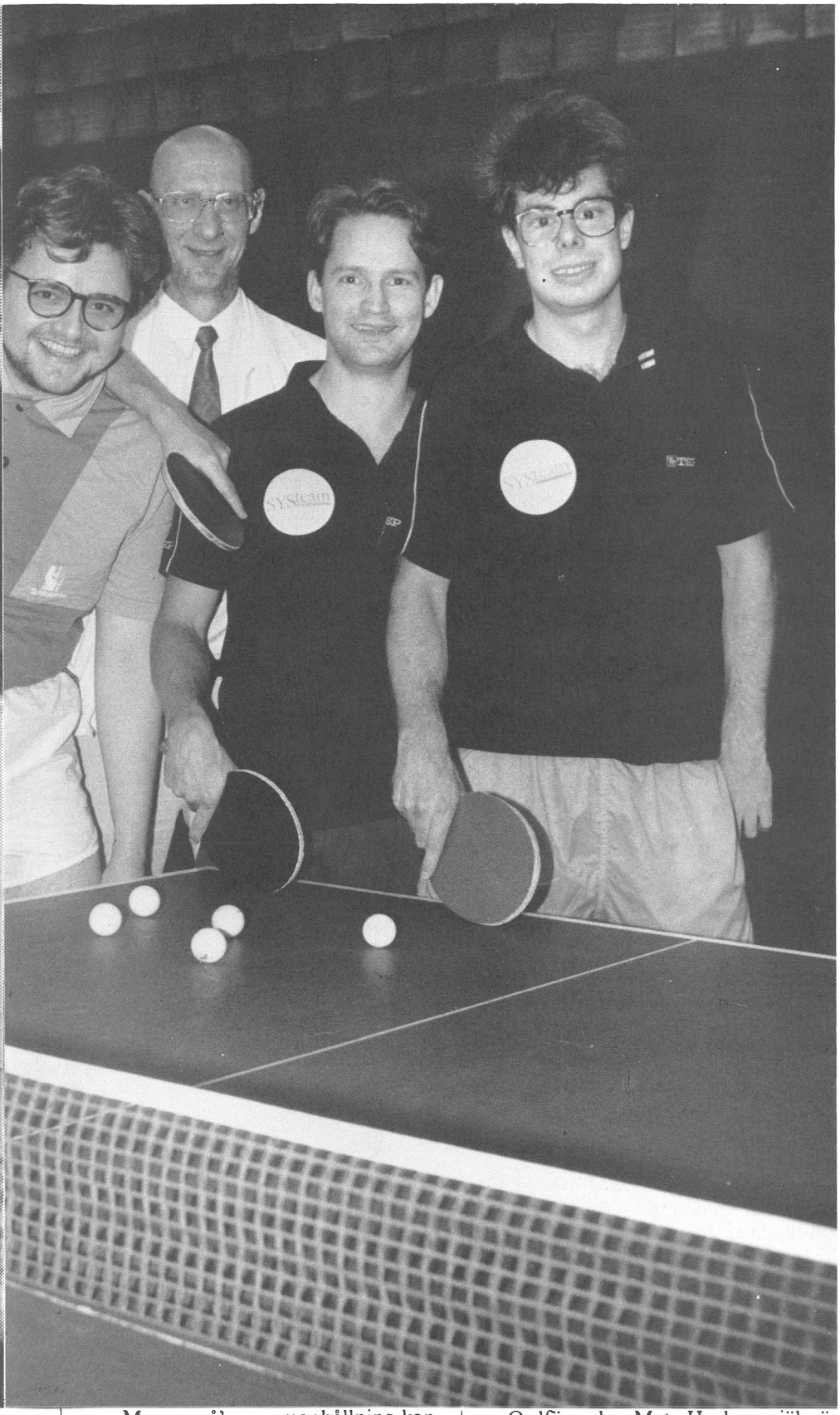

Djurgårdspingisen återfinns i år i division två. Men Djurgården ligger faktiskt på andra plats i pingisens maratontabell, så nog finns det traditioner och framgångar att falla tillbaka på för djurgårdarna från vänster Mats Hagberg (ordförande i bordtennisföreningen), Peter Craaford, Lennart Strömfeldt (vice ordf) samt spelarna som här representeras av Thomas Karlsson och Niklas Ferb. FOTO: CLAUDIO BRESCIANI

– Men en så'n sammanhållning kan inte vara hur länge som helst. Nu måste vi få ordning på verksamheten och ge spelarna rimlig kompensation. Annars är risken stor att de går till andra klubbar.

Det finns bara en ur-djurgårdare i laget, Robert Strömfeldt. Övriga kommer utifrån.

Ordföranden Mats Hagberg själv är ursprungligen norrlänning, vilket gjort att flera andra stockholmsinflyttade norrlänningar sökt sig till Djurgården.

En djurgårdsförening vars främsta tillgång är små söderkisar och invandrade norrlänningar borde en gång för alla ta död på den felaktiga med långlivade myten om överklassklubben Djurgården. Fast å andra sidan borde det nog vara nyttigt för bordtennisen att sträva lite mer åt det förmögna östermalshållet till.

– Det gör vi också, säger Mats Hagberg. Vi tänker bl a höja avgiften för spelarna för att de skall få delta i tävlingar. Då finns ju risken att bara de någorlunda välbesuttna på sikt har råd att vara med. Men vi har inte något annat val än att göra på det sättet.

Se'n hoppas vi kunna hänga kvar i tvåan, det borde tillfredsställa vår sponsor, säger Thomas Karlsson och går sedan tillbaka och slår in några dödande forehandssmashar på Robert Strömfeldt.

Det ser skickligt ut och tempot är mycket högt uppdrivet när Djurgården tränar i Stockholm Energis hus på Tulegatan. Enskedehallen är nämligen stängd på sommaren men sedan urminnes tider har DIF sommartid spelat i Stockholm Energis bordtennislokal.

Energi lär nog behövas nu när laget gått upp i division två. Konkurrensen är stenhård och standarden på spelarna betydligt högre än i trean. Det finns gott om tidigare elitspelare som varvar ner genom att spela i tvåan.

Djurgården, som inte har råd att värva, förlitar sig på samma manskap som förra säsongen: Thomas Karlsson, Robert Strömfeldt, Roger Callin och Niklas Ferb. Fördelen med det laget är jämnheten. Ingen spelare sänker standarden. Däremot kan laget hetsas till stordåd genom att spelarna försöker överträffa varandra.

Skulle någon avspelarna skadas allvarligt har Djurgården en farmarklubb, Enskede BTK i division V, att plocka spelare ifrån. Där spelar fö Mats Hagberg.

Trots att Djurgården nu hör hemma i en högre division är vägen att åter bli en elitklubb lång. Spelarna får väl än så länge vara nöjda med att drömma sig tillbaka till Bengt Grives och Björne Mellströms dagar samt glädjas åt att fortfarande ligga tvåa i bordtennisens maratontabell.

Fast skall man stanna kvar på den placeringen så gäller det att se till att komma med flyget till bortamatcherna.

KANADA-LÄGER TRUMF F

Av "KANADA-GÄNGET"

● En nygammal stjärnkonståkare till Djurgården.
● Första SM-tävlingen för hoppet Johanna Björsell.
● Ett mycket lyckat träningsläger i Edmonton, Kanada.

Se där senaste nytt från Djurgårdens konståkningsförening.

En av Sveriges allra bästa seniorer, Ann Marie Söderholm, har återvänt till Djurgården. Ann Marie har under några år "gästspelat" i andra föreningar, bl a Helsingborgs IF. Men nu representerar hon DIF vid SM i Mölndal den 13-15 december.

Konståkningsföreningen hoppas mycket på Ann Marie.

En annan av föreningens elitflickor är Johanna Björsell, som i år gör sitt första seniormästerskap. Tidigare har hon placerat sig som tvåa i junior-SM.

Johanna var med på sommarens träningsläger i kanadensiska Edmonton och beslöt sig för att stanna hela säsongen, för att träna och studera. I december kommer hon hem för att tävla i SM.

Spännande!

Sammanlagt tio åkare och två ledare deltog på träningslägret i Edmonton. En månad av sommarlovet gick åt för de sju djurgårdsflickorna Terese Johansson, Vanessa Martinssons, Terese Särström, Johanna Björsell, Pernilla Stjernfeldt, Maria Sjödin samt tränaren Anette Olsson-Craas.

Chock på träning

Det första träningspasset blev något av en chock – tempot var så högt att svenskorna nästan tvekade att ge sig ut på banan. Men att få träna på samma bana som två världsmästare och andra VM-deltagare är ju utan tvekan lärorikt, inspirerande och spännande, så särskilt länge dröjde det inte innan svenskorna hängde med, tempot till trots.

Träningsbanan var organiserad som en stor privat klubb, med möjligheter att utöva de flesta sporter: bl a tennis, simning, gymnastik, bowling och golf. Isbanan var avsedd endast för konståkning och åkarna hade i stort sett obegränsad tid att utnyttja den.

Vilken skillnad mot Sverige där det inte finns en enda isbana avsedd för enbart konståkning, något som gjort att konståkarnas träningstider är begränsade och obekväma, förlagda till morgnar och dagar, mest under skoltid.

Egna tränare

Den kanadensiska klubben hade ett flertal tränare, alla med en egen specialitet – naturligtvis blir det då lättare att hänga med på det som är nytt. En koreograf gör åkarnas program, en skridskoåkningstränare arbetar med åkning och steg, där finns styrketränare, balettlärare och psykolog. Huvudtränaren är "spindeln i nätet", organiserar allt, gör träningsplaneringen och håller tekniken i hoppen och piruetterna på isen.

Alla duktiga åkare har också en egen sponsor som ordnats av förbundet. Det gör åkarna ekonomiskt oberoende och fria att ägna all den tid den kan och behöver åt sin träning.

Går det att misslyckas med sådana möjligheter?

För djurgårdsflickorna var månaden i Kanada mycket lärorik och givande. Våra åkare fick se många svåra hopp utföras av i stort sett alla kategorier av åkare och kunde själva konstatera att det inte är omöjligt att utföra tripplar och dubbel axel. Och de fick träna hårt, men ändå ha roligt.

För det framförs ett stort tack till alla som gjorde det möjligt att genomföra Kanadaresan. Kanske, kanske blir

ÖR KONSTÅKARNA

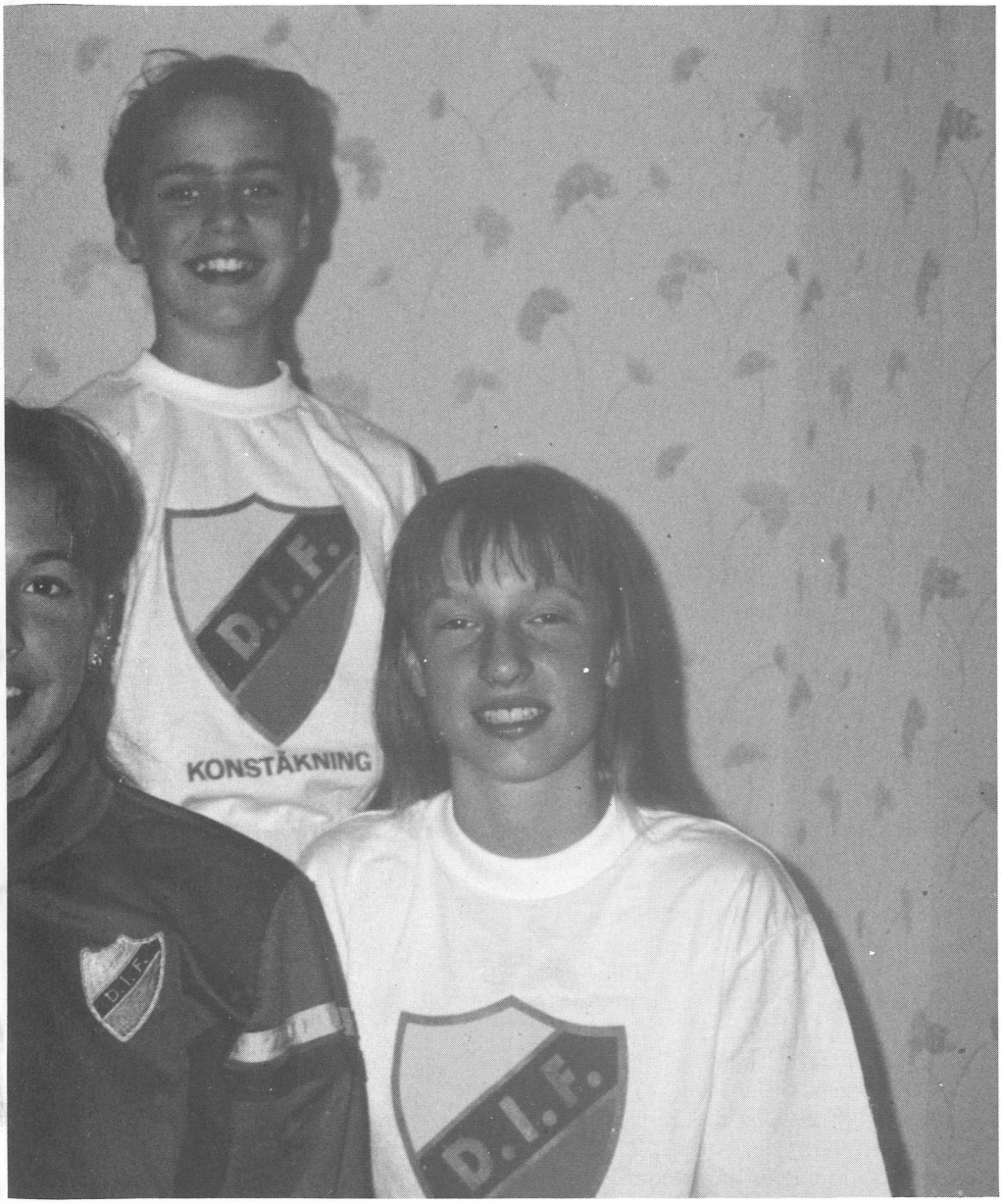

Det är väl ingen tvekan om varifrån de här glada konståkningstjejerna kommer, eller hur? De är från vänster Terese Särström (tävlar för Älta IF men tillhör Djurgården), Terese Johansson, Pernilla Stjernfeldt, Vanessa Martinssons och Maria Sjödin, som kopplar av mellan de hårda träningspassen i Edmonton, Kanada. Saknas på bilden gör åkaren Johanna Björsell och tränaren Anette Olsson-Craas som också hörde till djurgårdsgänget "over there".

det en möjlighet att åka dit igen..?

Och nu i vinter skall DIF-flickorna visa att det lärt sig en hel del.

Kom och heja i år

Kom och heja på Djurgårdstjejerna i år. De behöver ditt stöd när de tävlar bl a i DM på Stora Mossen (2–3 november), i Stockholmscupen (16–17 november), i Hans Lindhs trofé, också på Stora Mossen (29 nov–1 dec) samt givetvis också i junior-SM och SM i Mölndal den 13–15 december.

För de yngre juniorerna arrangeras Kista Cup: på Lidingö 9–10 november, i Älta 23–24 november och i Kista, den 14–15 december.

DJURGÅRDENS KONSTÅKNING

Har du en flicka eller pojke som vill lära sig konståkning? Välkommen till Djurgårdens konståkningsförening. Vi startar flera grupper för nybörjare under hösten. Vi erbjuder en kvalificerad tränare som tar hand om ditt barn. Lämplig ålder att börja är 5–8 år.

Ring om du vill veta mer, till Marie Persson 08–641 27 26, Ulla Martinssons 08–32 94 33 eller till Gertrud Olsson 08–648 11 44.

☐ JAG VILL BLI MEDLEM I DIF KONSTÅKNING

Namn: .....

Adress: .....

Postadress: .....

Personnummer: .....

Sänd in kupongen till: **Djurgårdens IF, Box 260 62, 100 41 Stockholm.** Medlemsskap i DIF konståkning kostar t o m fyllda 17 år 75:-, fr o m fyllda 18 år 150:-.

FALK OCH CZERKAWSK

Av NISSE HULT

Djurgården är suveräna svenska mästare i ishockey tre gånger på raken, 1989, 1990 och 1991.

Och europamästare 1991.

Men i år..?

Djurgårdstränaren Lasse Falk skrattar.

– Av fjolårets lag har vi alla ordinarie kvar utom Anders Johnson.

Lasse Falk får finna sig i en något annorlunda roll i år. Efter sportchefen Ingvar "Putte" Carlssons plötsliga och oväntade avhopp, får Falk i princip ensam ansvaret för den taktiska upplägget av ishockeysäsongen.

En tuff uppgift:

– Javisst, det är ju alltid så att fyra ögon ser mer än två. Men jag har inga farhågor. Det skall nog gå bra.

Turbulens kring avhopp

Turbulensen kring "Puttes" plötsliga avhopp har inte, som många "förståsigpåare" hävdat, skakat djurgårdsspelarna.

Spelarrådet, med backjäten Thomas Eriksson som drivande namn, har hela tiden stått bakom föreningen i den tvist som utlöste Carlssons avhopp.

Formellt gällde det truppens sammansättning. "Putte" Carlsson hävdade att han lovat "Acke" Johnson en plats i truppen, men samtidigt hade han varit med om att fatta beslutet att truppen skulle innehålla 23 spelare. En lösning med 23 man och "Acke" hade inneburit att nyförvärvet och superlöftet Mariusz Czerkawski från Tychy i Polen inte fått plats. "Putte" Carlsson hade också öppet talat om att Czerkawski skulle spela i Nacka.

– Självklart köper vi inga spelare för att de skall spela i Nacka, konstaterar ishockeyföreningens ordförande Åke Bergdahl. Kanske låg det andra orsaker bakom "Puttes" avhopp.

Ett tråkigt beslut var det i alla fall av "Putte". Han insatser under de senaste åren har betytt oerhört mycket för Djurgårdshockeyn.

Åke Bergdahl och Lasse Falk, samt övriga djurgårdsledare, gjorde ett organisatoriskt jättejobb i april och maj för att lindra konsekvenserna av det oväntade avhoppet.

Den 19-årige målskytten – han blev bästa målskytt i junior-EM i fjol – Mariusz Czerkawski är ett av fyra unga nyförvärv. Här finns också Stefan Ketola från Mora samt bröderna Erik och Anders Huusko från märstalaget RA 73.

Czerkawski beskrivs av Lasse Falk som en riktig toppforward.

– Han kommer att bli en mycket viktig del i vårt kollektiva system. Vi har fått mycket kritik för det här systemet, men vi håller på det ändå. Det är resultaten som räknas, konstaterar Falk.

Effektivt system

1–3–1-systemet är effektivt, det vet alla motståndare. I korthet fungerar systemet så här:

□ □ Varje spelare i det i grunden defensiva spelsystemet vet sin plats och bestämda roll.

□ □ Offensiven är relativt fri, understödd av landets i särklass bästa backar.

□ □ Systemet sparar kraft eftersom djurgårdarna inte jagar efter pucken utan styr undan motståndarna. Det förekommer inga "onödiga" svängar när Djurgården spelar ishockey.

Något som märkts inte minst i fjol när motståndarna började gå på knäna efter 45-50 minuters spel medan djurgårdarna bara malde på, precis som om matchen just börjat.

– Ett bra kollektiv är det viktiga, analyserar Lasse Falk. Det är inte moståndarlagets sammansättning som är det viktiga, utan hur de spelar.

Väl innött

Lasse Falk har nött sitt system – han kan vara oerhört tjatig, retas många av spelarna – på bland annat innebandyträning innan säsongen.

Och hur Djurgår'n vill spela när allvaret väl kommer igång, det beskriver han så här?

– Ja, motståndarna skall tycka det är ett helvete att möta oss.

Elitserien inleds med match mot Brynäs. Spelprogrammet hittar du på annan plats i den här tidningen.

Kapten Thomas Eriksson med de nya i årets upplaga av svenska ishockeymästarna: Tvillingbröderna Erik och Anders Huusko t v och längst ner t h (be inte denna redaktör skilja på dem, var nöjd om Lasse Falk klarar det). Övriga fr v Petter Rönnkvist, Thomas Eriksson, Stefan Ketola, Mariusz Czerkawski och Thomas Johansson.

FOTO: CLAUDIO BRESCIANI

I FÅR STORT ANSVAR

Av MATS JANSSON

NYA PLANER

Nu finns träningsplanen vid Kaknäs.

En milstolpe för djurgårdsfotbollen.

Alltsedan djurgårdsfotbollens storhetsdagar på 50-talet har Stockholm inte haft något lag permanent i den allsvenska toppen. Visserligen har såväl Djurgården som AIK och Hammarby varit uppe och "nosat" i toppen men aldrig lyckats etablera sig som ett lag som år efter år finns med bland de tre stora., där idag Malmö FF och IFK Göteborg är en given duo.

Vad beror detta på? Hur kan det komma sig att Sveriges näst största fotbollsdistrikt – Skåne har faktiskt något fler licensierade spelare än Stockholm – inte klarar av att etablera ett lag i toppen?

Enligt vår uppfattning krävs följande:

1: Spelartalanger i distriktet.
2: Bra tränare.
3: Goda matchförutsättningar.
4: Goda träningsmöjligheter.

Detta är de fyra grundstenarna i en framgångsrik fotbollsverksamhet, plus givetvis en bra styrelse, en god ekonomi och andra "självklarheter".

Varför, alltså?

■ ■ ■ Börjar vi titta på talangerna finner vi snabbt att det inte råder brist på sådana. I St. Erikscupen spelar varje år 50 000 killar och tjejer. Där finns givetvis talanger. Stockholm är också alltid i topp i Folksam Cup, dvs fotbollens motsvarighet till ishockeyns TV-pucken. Trots detta blir förvånansvärt få stockholmare toppspelare. Av dagens landslagsmän är bara Stefan Rehn och Anders Limpar infödda stockholmare.

■ ■ ■ Tränarna då? Distriktets tränare håller hög klass. Tränarna är inte orsaken till de inte alltför stora framgångarna.

■ ■ ■ Matchförutsättningarna är det si och så med. För vår del är det OK att vi nu återkommit till Stockholms stadion efter den långa förvisningen till Råsunda. En **egen** hemmaplan är av oerhörd vikt för ett lag. Det bevisas inte minst av den statistik som visar att av alla europeiska fotbollsligor är det i allsvenskan som hemmalagen har störst vinstprocent!

Ett okänt men talande faktum.

■ ■ ■ Träningsförutsättningarna, då? Ja, här skiljer vi oss markant från landsorten. Som tidigare nämnts är stockholmarna på topp i de åldrar då de kan delta i turneringar som Folksam Cup, dvs vid 16 års ålder.

Men efter detta tappar våra spelare i utveckling. Medan landsortsspelarna och spelarna i Malmö och Göteborg i princip har obegränsad tillgång till bra gräsplaner för träning står stockholmarna utan. Till och med vårt A-lag har under årens lopp tvingats att med ljus och lykta leta träningsplaner.

En förutsättning

Att alltså har en egen hemvist och en bra plan är en förutsättning för att våra spelare skall utvecklas. Förutom de rent träningsmässiga fördelarna skapar en egen plan också en extra samhörighetskänsla inom laget.

Problemet med en egen träningsanläggning är inte nytt. Nej, faktum är att djurgårdsfotbollen brottats med detta problem alltsedan bildandet för nästan 100 år sedan.

Nu är det dock löst.

Från och med hösten 1991 har vi en egen träningsplan ute vid Kaknäs, naturligtvis beläget på det som verkligen är vårt hemmaområde och "ursprungsterritorium" – vackra Djurgården.

Två planer

Området arrenderas och förvaltas av Sjöfartsklubben Kaknäs, och tidiga-

En fotbolls-idyll. Här på Kaknäs skall Djurgården träna i fortsättningen, en unik möjlighet för laget som – till skillnad från andra allsvenska toppklubbar i fotboll – egentligen aldrig haft någon egen träningsplan.
FOTO: CLAUDIO BRESCIANI

FÖR FOTBOLLEN

re har där funnits en plan där besättningarna från olika fartyg som ligger för ankar i Stockholm, spelat sina korpmatcher.

Från och med denna höst finns där två moderna planer som vi och Sjöfartsklubben kan dela på. I och med detta skapar vi de bästa förutsättningarna för vår A-trupp och U-trupp som nu kommer att kunna träna under både gemytliga och sportsliga förutsättningar.

Förutom planen planerar vi att bygga ett klubbhus med omklädningsrum, styrkelokal och samlingssalar för att ytterligare förstärka samhörighetskänslan.

Detta historiska steg för stockholmsfotbollen har gjorts möjligt p g a stora och generösa insatser av Fritid Stockholm. Vi är skyldiga alla de som arbetat för vår sak ett stort tack. Sjöfartsklubben vid Kaknäs har också stöttat oss från start och vi tror på ett givande samarbete med dem framöver.

Kräver stora insatser

Trots alla insatser från olika håll kräver projektet med en egen klubbstuga fortlöpande, stora investeringar av klubben. Därför går vi nu ut till alla djurgårdare och säljer vår träningsplan, symboliskt. Den som känner för fotbollen kan alltså "köpa" en kvadratmeter av Nya Kaknäs för 250 kronor.

Genom Kaknäsanläggningen uppfylls den sista av de fyra grunderna för att vi skall kunna skapa ett verkligt bra fotbollslag. Nu hänger det på alla djurgårdare att se till att det resulterar i att vi i framtiden blir ett permanent lag i toppen.

"ANVÄND BARA
NOGGRANT UTVALD MALT, DEN
BÄSTA HUMLEN SOM FINNS ATT FÅ TAG PÅ,
OCH FRAMFÖRALLT, ABSOLUT
RENT KÄLLVATTEN."

JOHN L. SKANTZE, GRUNDARE
AV BRYGGERIAKTIEBOLAGET FALKEN.

FALCON. SEDAN 1896 BRYGGT PÅ RENT KÄLLVATTEN.

FALCON AB, TELEFON 08-723 88 50

KLASS II

Följande företag stöder
Djurgårdens IF i projektet

"Minns Våra Bästa Stunder"

- DIF:s 100-årsjubileum 1991:

Bergdahl Bygg *Interrent*
Cementa *KA Kött*
Concelia Bevakning *Löfbergs Lila*
Folksam *Nybergs Glas*
Food Mark *Plannja*
AB Seafood House *Pressbyrån*
Grafina *Ragn-Sells*
Grycksbo Pappersbruk *Senab Inredning*
Gröna Lund *Tipstjänst*

DJURGÅRDENS IF 18 91 D.I.F. STOCKHOLMS STOLTHET

TELEFONFÖRSÄLJNING

av jubileumsbok, video, kassett

DJURGÅRDENS IF
100 ÅR

Vi söker 4-5 personer som till föreningens medlemmar säljer de kritikerrosade jubileumsprodukterna. Du har vana från försäljning, älskar Djurgårń och tycker själv att 100 årsdokumentationen är bra. Provision per försåld enhet samt telefonersättning utgår. Tycker Du att det ska bli roligt att under några höstkvällar ringa andra Djurgårdare så börja och ring till mig.

OWE SVENSSON kansli — 11 57 11, bost. 768 26 78

HELA Djurgår'n Nr 3/91

DIF Supporters Club
Stockholmsvägen 60 C
181 42 Lidingö
Tel 08–765 50 38
Telefax 08–765 50 38

INFORMATION ● FRÅN ● SUPPORTERKLUBBEN

Nya tag med ny organisation

Förhoppningsvis har sommaren varit bra för oss alla, även om skyfallen väl inte var välkomna.

Nu ligger framför oss ett intensivt arbete för att stödja Djurgårdens olika föreningar. Det känns lite konstigt att vi inte längre har något DIF i den bemärkelsen vi vi alla är vana vid.

Nu måste alla välja den förening man vill tillhöra och detta har medfört att vi inom supporterklubben fått åtskilliga brev och telefonsamtal där det framkommer att man inte vet till vem man skall betala medlemsavgiften.

Alla de som hört av sig vill stödja hela Djurgården och känna sig som Djurgårdare.

Inom Supporterklubben är vår målsättning att även i fortsättningen alla våra medlemmar skall känna sig som just – Djurgårdare.

Vi har genom olika aktiviteter under första halvåret fått ett stort bevis på medlemmarnas intresse för vår verksamhet. Och när det gäller den kommande aktiviteten har samarbetet breddats och närmast kommer vi i januari att inbjuda till en väl besökt Julgransfest där alla Djurgårdare skall känna sin tillhörighet och trivas tillsammans.

Djurgårdarna runt landet hör ofta av sig på vår telefonsvarare. Det tycker vi är trevligt. Det går inte en enda dag utan kontakter via den apparaten.

En del är dock lite rädda för att tala med någon som inte finns på plats, och andra, mindre nogräknade personer, använder telefonsvararen till att tala om vad de tycker om vår förening.

Men det tar vi med en klackspark.

Det har varit full fart i luren hela sommaren. Och från den 1 september kan du också nå oss via telefax, **08 – 765 50 38.** Med den får ni ännu större möjligheter till kontakt med oss, för beställningar (se här intill) eller frågor om vår verksamhet.

Till sist: Vi önskar alla våra föreningar och medlemmar en god idrottsverksamhet och en höst med Djurgårdsglädje.

Sven Öberg
Ordförande

Ny organisation men gamla traditioner, ända från Alberget 24 på Djurgården där föreningen bildades den 12 mars 1891 och där supportrarna firade med flaggor och plakettuppsättning exakt 100 år senare. FOTO: KRISTER NORDIN

Hyllning till en 100-åring

Sven Öbergs tal till DIF

Djurgårdare, det blir man inte, det föds man till. Det epitetet hör man ofta, men jag undrar om det verkligen är så?

Nej, i mitt fall blev jag djurgårdare i början av 50-talet när Djurgår'n mötte Gais på Stockholms stadion och vann en storseger. Det var en underbar känsla över segern, men det bästa var trots allt den fantastiska känsla av gemenskap man kände bland alla djurgårdsanhängare.

Då blev jag djurgårdare.

Men jag ville bli medlem också, varför jag efter matchen stegade fram till en högrest herre, lyfte på mössan och frågade hur jag kunde bli medlem. Jag fick ett mycket rappt och korrekt svar:

– Det blir till att lämna in en ansökan.

Den store mannen var ingen annan än dåvarande ordföranden "Nocke" Nordenskjöld.

Inför denna 100-årsdag är det min och våra medlemmars önskan att klubbkärleken må stärkas i ännu högre grad. Det är ju så här, att alla djurgårdare vill känna tillhörigheten med just Djurgården oavsett vilken idrott det gäller.

Jag har under 18 år haft förmånen att leda Djurgårdens Supporters Club och dessa år har givit mig så fantastiskt mycket av glädje, tillfredsställelse och kamratskap.

Inom supporterklubben har vi haft många och otroliga supportrar som ställt sig till förfogande år ut och år in enbart av glädje och kärlek till Djurgården. När supporterklubben bildades 1947, då var det inte i första hand fråga om att bidra med kontanta pengar, då kunde det vara tjänster av olika slag. Idag utgörs vårt stöd praktiskt taget enbart i form av ekonomiska medel. Vi har alla våra protokoll kvar sedan 1947 och där kan vi avläsa att i reda pengar har vi tillställt DIF åtskilliga 100.000-tals kronor.

Vi ger även stipendier ur Folke Engströms Minnesfond, något vi inte får glömma en dag som denna. Folke Engström var i ett tidigt skede en entusiastisk sekreterare i supporterklubben och vid hans alltför tidiga bortgång beslöts om denna fond, som har som huvuduppgift att varje år lämna ett stipendium till en lovande ungdom inom DIF, oavsett gren.

Vi vill idag framföra våra gratulationer samt en önskan om fortsatt gott samarbete med och en god framtid för Djurgårdens 100-åriga idrottsförening.

Låt mig till sist få överlämna vår gåva på 10.000 kronor, öronmärkt för Djurgårdens brottningsförening med anledning av detta 100- årsjubileum.

(Talet är något förkortat).

Djurgårdare hyllar supporterklubben. En symbolisk hyllning till Supporterklubbens självuppoffrande arbete, framförd av jublande Thomas Lundmark och Jens Fjellström. FOTO: TOMAS ONEBORG

Köp från oss

■ ■ **Hos oss kan du köpa följande:**

Frimärkskuvert "Svensk fotboll", 8 okt. 1988. Förstadagsstämplat 70:-
Djurgårdsspelet 130:-
Halskedja, Supporterklubben 15:-
Broderat kavajmärke, Supporterklubben 25:-
Bildekal, insida, Supporterklubben, 20 cm 20:-
Väskmärke, Supporterklubben, 9 cm 5:-
Brevmärken, 25 pack 10:-
Medlemsnål, Supporterklubben 15:-

Ring, skriv eller faxa.
Visa att du stödjer vår verksamhet. Visa att du är djurgårdare.

100-ÅRSKLUBBEN

Värmepumpbolaget AB
Telemontage L Asplund AB
V.A.G Center
Good Year Svenska AB
SSAB Finans
Q 8 Sollentuna
ARK Resebyrå
Finnhammars Revisionsbyrå
Renoveraren AB
Rörbussen AB
Aconta Kontoservice AB
Härténs Glas AB
Rostskyddsmetoder
Barcken Finans
Ragn-Sells Industri & Byggservice
Profiltryck AB
Fricks Golf AB
Lindströms Pappers AB
Mattssons Plåt & Bygg AB
Titel Data AB
3 M Svenska AB
Götabanken

100-ÅRSKLUBBEN

Schurter
Stahlwille AB
Friiberghs Herrgård
Stens ICA
IA-Planering AB
Kumlins Måleri i Sthlm AB
Diös Bygg AB
Lindman Nils AB
X-Skylt AB
Trygg Hansa
Delicato
M Gruppen
Tipstjänst
AB Custodia
Nils G Wåhlbergs Revision
Försäkringsplacering
AP Konsult
SEL AB
Stahls Åkeri
OAS AB
Skoghult AB

ARVID KJELLSTRÖM 85 ÅR

Den femte oktober fyller Arvid Kjellström i Östersund 85 år.

Arvid Kjellström?

Arvid Kjellström ingick 1930 i det lag som vann SM i budkavlelöpning på skidor, en av de genom tiderna verkligt stora djurgårdsgrenarna.

Det året avgjordes skid-SM i värmländska Arvika, och dagens efter tävlingarna kunde Idrottsbladet - på den tiden en stor och ansedd idrottstidning - utropa:

"Djurgården gjorde hat tric i Arvika: En lysande budkavleseger, en dubbel och grann backlöpningsvinst avslutade en strålande vecka...".

Segern i budkavlelöpning (eller stafett som det heter numera) ansågs vara SM-tävlingarnas verkliga prestation. Arvid Kjellström hade en stor del i den segern som han vann tillsammans med startsträckans Folke Stolpe och sista sträckans Karl Lindh.

Först höll hela tävlingen på att försvinna ur djurgårdarnas händer, de hade helt enkelt inte pengar att åka till Arvika. Men när den saken ordnat sig, och laget var väl på plats, fick de otippade djurgårdarna ta emot massor av gliringar.

Folke Stolpe, egentligen oldboy, åkte dock in som tredje man efter sin första sträcka. Arvid Kjellström höll tabellplaceringen men minskade tidsavståndet till 2.17. Då hade tävlingen pågått i – 12 timmar. Inga futtiga 4 x 10 km här inte.

Efter Kjellströms fenomenala löpning tog Karl Lindh över och körde snabbt upp i täten. Sedan kunde han ohotad skida i mål, trots att han hade fått ont i nacken:

– Ja, av att hela tiden vända mig om för att se om det kom någon, kommenterade han.

Djurgårdare har alltid haft humor.

Arvid Kjellström vann senare också medaljer i orientering, och som en av de verkliga allround-idrottsmännen fick han 1972 ta emot Djurgårdens näst högsta utmärkelse, silverplaketten.

Tidningen DJURGÅRDAREN och hela vår idrottsförening ansluter sig till gratulanterna på 85-årsdagen.

LASSE BJÖRN 60 ÅR

Den 16 december fyller en av de verkligt stora djurgårdarna 60 år. Lasse Björn behöver ingen närmare presentation. Låt oss bara konstatera att denne backgigant har tagit nio SM-guld i ishockey för sitt kära Djurgården och spelat 217 landskamper. Lasse Björn var aldrig någon vinthund på isen, men med sin moderna ishockeyuppfattning blev han ändå en nationell och internationell storback. Dessutom var han en fruktad tacklare, och det räckte i allmänhet men en kroppskontakt med 100 kilo Lasse Björn, så höll sig motspelarna ifrån sådana i framtiden. Det påstås att Lasse Björn vid den tiden var så fruktad att mammorna i ishockeystäderna Prag och Moskva skrämde barnen med "Är du inte snäll så kommer Lasse Björn och tar dig...".

Boken "Legenderna", om de största idrottsmännen genom tiderna, svenska och utländska, sammanfattar Lasse och Rolle på ett oslagbart sätt:

"En festepok".

Så var det.

Grattis, Lasse Björn.

VI GRATULERAR

85 år: Oktober, 5: Arvid Kjellström, Östersund (ständig medlem).

75 år: Oktober, 10: Evert Eriksson, Stockholm. **14:** Bengt Vinqvist, Johanneshov (ständig medlem). **28:** Anna-Lisa Jonsson, Bromma (ständig medlem). **November, 3:** Martin Okmian, Solna (boxning). **27:** Åke Fransson, Kista. 30: Anders Lindström, Stockholm. **December, 13:** Inez Åkerlind, Farsta (ständig medlem).

80 år: Oktober, 15: Lisbeth Oxelgren, Stockholm (ishockey). **November, 27:** Ingrid Teresia Barje, Stockholm. **December, 2:** Herman Nordgren, Solna (ständig medlem). **18:** Gösta Schön, Johanneshov (ständig medlem). **26:** Eric Zetterberg, Hägersten (fotboll).

70 år: Oktober, 18: Karl Holmar, Bromma (fotboll och ishockey). **29:** Lennart Ohlsson, Solna (fotboll och ishockey). **November, 13:** Sven Nordin, Solna (fotboll). **22:** Stig Larsson, Kista (ishockey). **December, 4:** Gunnar Östberg, Alfta (ständig medlem). **8:** Yngve Ullberg, Huddinge (ständig medlem). **9:** Melker Häggström, Vällingby (fotboll). **17:** Ysbrand Brouwers, Bandhagen (fotboll och ishockey).

60 år: Oktober, 4: Lennart Brunzell, Bandhagen (ständig medlem). **6:** Per Claesson, Boden (ishockey). **7:** Lars Hansson, Stockholm (ishockey). **11:** Nils von Törne, Johanneshov (fotboll och ishockey). **22:** Sture Nilsson, Saltsjö-Boo (fotboll och ishockey). **28:** Lennart Quick, Staffanstorp (fotboll och ishockey). **28:** Sven Modig, Stockholm (ishockey). **November, 10:** Birgit Bamegård, Åkersberga. 16: Arne Kragsterman, Älvsjö (ishockey). **29:** Edvin Broberg, Älvsjö (ishockey). **December, 14:** Sten Karlsson, Sollentuna (fotboll och ishockey). **15:** Stefan Dolderer, Täby (ständig medlem). **16:** Lars Björn, Bromma (ständig medlem). **21:** Sune Carlsson, Saltsjöbaden (ishockey). **26:** Olavi Sutinen, Älvägen (ishockey). **27:** Arne Skylling, Åkersberga (fotboll och ishockey). **28:** Christian Gustafsson, Västerås (ständig medlem).

50 år: Oktober, 1: Leif Åhlen, Stockholm (fotboll och ishockey). **4:** Ulf Adelsohn, Stockholm (ständig medlem). **6:** Rune Palm, Tullinge (ishockey). **6:** Ulf Uddenholm, Älta (ishockey). **7:** Staffan Ander, Sundbyberg. 9: Barbro Berggren, Grödinge (ishockey). **10:** Kjell Lundberg, Lidingö (boxning). **10:** Hans Schlaug, Stockholm (boxning). **13:** Bo Bennergård, Södertälje (fotboll och ishockey). **14:** Lennart Svensson, Stockholm (boxning). **18:** Leif Gustavsson, Haninge. **23:** Owe Eriksson, Vällingby. **24:** Lars-Åke Jacobsson, Enskede (fotboll och ishockey). **27:** B-M Lundqvist, Järfälla. **27:** Lars Eriksson, Lindesberg (ishockey). **30:** Jan Andersson, Solna (fotboll). **November, 3:** Peter Sitte, Djursholm (ishockey). **3:** Boris Marvet, Saltsjöbaden (ishockey). **5:** Torbjörn Gylje, Lund (fotboll och ishockey). **6:** Jan Hallberg, Värmdö (fotboll och ishockey). **7:** Hans Nilsson, Stockholm (ständig medlem). **8:** Christer Magnusson, Sollentuna (ishockey). **11:** Ronny Kejnemar, Vällingby (bowling). **13:** Anders Renström, Hälleforsnäs (ishockey). **15:** Kjell Carlsson, Bandhagen (ishockey). **16:** Lars Gustavsson, Hägersten (ishockey). **18:** Jan Olofsson, Åkersberga. **21:** Johan G Tengström, Stockholm. **23:** Leif Sandberg, Rimbo (fotboll och ishockey). **26:** Jan Fredriksson, Täby (ishockey). **27:** Anders Lindström, Täby (fotboll). **29:** Bert Nilsson, Sollentuna. **30:** Rolf Westerman, Stockholm (ishockey). **December, 3:** Roland Bjuhr, Stockholm (boxning). **8:** Christer Benediktsson, Märsta. 12: Karl Ingvar Johansson, Stockholm (fotboll). **14:** Hans Larsson, Stockholm (ständig medlem). **17:** Ola Bergquist, Tyresö (ständig medlem). **18:** Hans Hellqvist, Stockholm. **19:** Olof Alm, Norrtälje (ishockey). **20:** Tommy Jernberg, Stenhamra (fotboll). **20:** Göran Fritzell, Täby (fotboll och ishockey). **26:** Bertil Johansson, Spånga (fotboll). **26:** Gunnar Siljestrand, Kista. **26:** Hans Krantz, Älta (ishockey). **27:** Ted Wintzell, Saltsjö-Duvnäs (ishockey). **29:** Michael Åslund, Lidingö (fotboll).

100-årssouvenirer!

Gör Dina beställningar på talongen nedan, som Du efter ifyllande kan klippa ut och vika på mitten, tejpa eller klamra ihop och posta fritt, DIF betalar portot! Moms 25% ingår i prisema. Frakt- och postförskottsavgift, samt expeditions- och emballageavgift på 10:- tillkommer. Leverans sker 1-2 veckor efter mottagen beställning.

100-13 **AFFISCH** "Född 1891" 45 x 60 cm 30:-

100-2 **BRODYRMÄRKE** 100-årslogga 30:-

100-3 **FOTBOLL** Ljus- och marinblå fält, 100-årslogga 150:-

100-4 **HANDDUK** i vit frotté, 100-årslogga 130:-

100-7 **PORSLINSMUGG** med 100-årslogga 30:-

100-8 **STANDAR** 16 x 28 cm, vit med 100-årslogga 150:-

100-9 **FLAGGSTÅNG** till standar 50:-

100-25 **T-SHIRT** marinblå med 100-årslogga Storlekar: M, L, XL 135:-

100-11 **HOCKEYTRÖJA** Marinblå matchtröja med nr 100 på ryggen. Storl: 2, 4, 6 400:-

100-12 **FOTBOLLSTRÖJA** Ljus- och mörkblårandig matchtröja med nr 100 på ryggen. Storlekar: 2, 4, 6 300:-

100-20 **JUBILEUMSBOK** 450:-

100-21 **VIDEOKASSETT** 250:-

100-22 **LJUDKASSETT** 95:-

DJURGÅRDENS IF 18 91 D.I.F. STOCKHOLMS STOLTHET

100-23 **JUBILEUMSPAKET** (bok, video och ljudkassett) 795:- (medlemspris 650:-)

100-24 **LITOGRAFI** av Fibben Hald till vårt jubileum. Inramad och numrerad. 3.900:-

Skriv, klipp, vik ihop, posta!

Tel 08-11 57 11. Fax 08-21 15 83

Jag beställer mot postförskott följande souvenirer:
Texta artikel och antal! Tejpa med ett extra papper vid behov.

Namn

Adress Postnr Postadress

Telefon Best datum

Frankeras ej. DIF AB betalar portot

Djurgårdens IF DIF AB
Box 26062
100 41 Stockholm

Svarspost
Kundnummer 42494005
100 41 Stockholm

Posttidning

Souvenirer!

Gör Dina beställningar på talongen på nästa sida, som Du efter ifyllande kan klippa ut och vika på mitten, tejpa eller klamra ihop och posta fritt, DIF betalar portot! Moms 25% ingår i priserna. Frakt- och postförskottsavgift, samt expeditions- och emballageavgift på 10:- tillkommer. Leverans sker 1-2 veckor efter mottagen beställning.

1 Babyhalsduk 80:-
8 x 70 cm. Stickad i blått med gula och röda ränder samt med DIF-emblem.

2 Babymössa 90:-
Stickad i blått med två gula och en röd rand, DIF-emblem och liten tofs.

3 Badhandduk 120:-
65 x 130 cm i vit frotté. DIF-emblem "En Djurgårdare kastar aldrig in handduken."

5 Bildekal 15:-
11 x 11 cm, insida. DIF-emblem.

6 Bildekal 15:-
11 x 11 cm, utsida. DIF-emblem.

8 Bildekal 10:-
7 x 20 cm, insida. "I love DIF".

9 Bildekal 10:-
7 x 20 cm, utsida "I love DIF".

107 Bildekal 20:-
11 x 17 cm, utsida. Klubbdekalsats med ett större och fyra mindre DIF-emblem.

11 Bilstreamer 20:-
10 x 70 cm, insida. Stadshuset, Globen och Stadion. "Djurgår'n é toppen".

12 Bilstreamer 20:-
10 x 70 cm, insida. "Djurgårdens Idrottsförening Stockholm".

110 Bilstreamer 25:-
12 x 70 cm, utsida. "Djurgår'n Mästarlaget".

18 Brodyrmärke 15:-
45 mm. DIF-emblem.

19 Brodyrmärke 20:-
75 mm. DIF-emblem.

21 Brodyrmärke 22:-
80 mm. "Djurgår'n Stockholms Stolthet".

22 Cigarettändare 15:-
med DIF-emblem.

25 Djurgårdsflagga 125:-
90 x 70 cm. Ljusblå botten med DIF-emblem i lagerkrans i guldtryck.

31 Haklapp 35:-
Vit med röd bård. DIF-emblem. "Född Djurgårdare".

32 Haklapp 35:-
Vit med blå bård. DIF-emblem. "Född Djurgårdare".

109 Halsduk 95-
19 x 170 cm. Stickad i blått med gula och röda ränder samt med DIF-emblem. "Djurgår'n Stockholms Stolthet".

35 Halskedja 35:-
DIF-emblem med tunn kedja.

140 Kapsylöppnare 20:-
Kombinerad kapsyl och burköppnare på nyckelring.

39 Kassett 15:-
med årets låtar.

40 Keps 65:-
Vit eller blå av baseball-typ. DIF-emblem.

48 Knappmärke "TRIO"/per sats 15:-
Omkrets 30 mm. 3 st märken med DIF-emblem(gul, röd, blå) packade i platsficka.

120 Klubbnål 25:-
Souvenirnål med DIF-emblem.

53 Lagaffisch 15:-
Plansch med årets hockeylag.

119 Manschettknappar/per par 40:-
med DIF-sköld.

125 Minidress Hockey 45:-
Souvenirdräkt för upphängn i bil m m.

141 Minidress Fotboll 45:-
Souvenirdräkt för upphängn i bil m m.

131 Miniatyrvimpel 25:-
Gul med DIF-emblem.

56 Mössa 85:-
med stor tofs. Stickad i blått md två gula och en röd rand samt DIF-emblem.

67 Porslinsmugg 30:-
med DIF-emblem.

98 Nyckelring 20:-
med inplastat DIF-emblem.

108 Penna 8:-
Gul eller vit "Djurgår'n é toppen".

80 Slips 150:-
med invävt DIF-emblem.

78 Slipshållare 25:-
med emaljerat DIF-märke.

87 Svettband/per par 20:-
för handled 2 st, stickade i gult, rött och blått.

85 Pannband 20:-
Stickat i gult, rött och blått.

86 Svettbandssats 35:-
1 pannband, 2 st handledsband, stickade i gult, rött och blått.

116 T-shirts "Hockey-Team":
2-4, 6-8, 10-12 år 85:-
S, M, L, XL 89:-
XXL 94:-

91 Souvenirvimpel 25:-
15 x 27 cm. Vit med DIF-emblem.

111 Vimpel 30:-
"Hockey", "Alla SM-årtal".

94 Ölsejdel 20:-
0,3 l med DIF-emblem.

Beställninstalong på nästa sida!