DJURGÅRDAREN 4/90

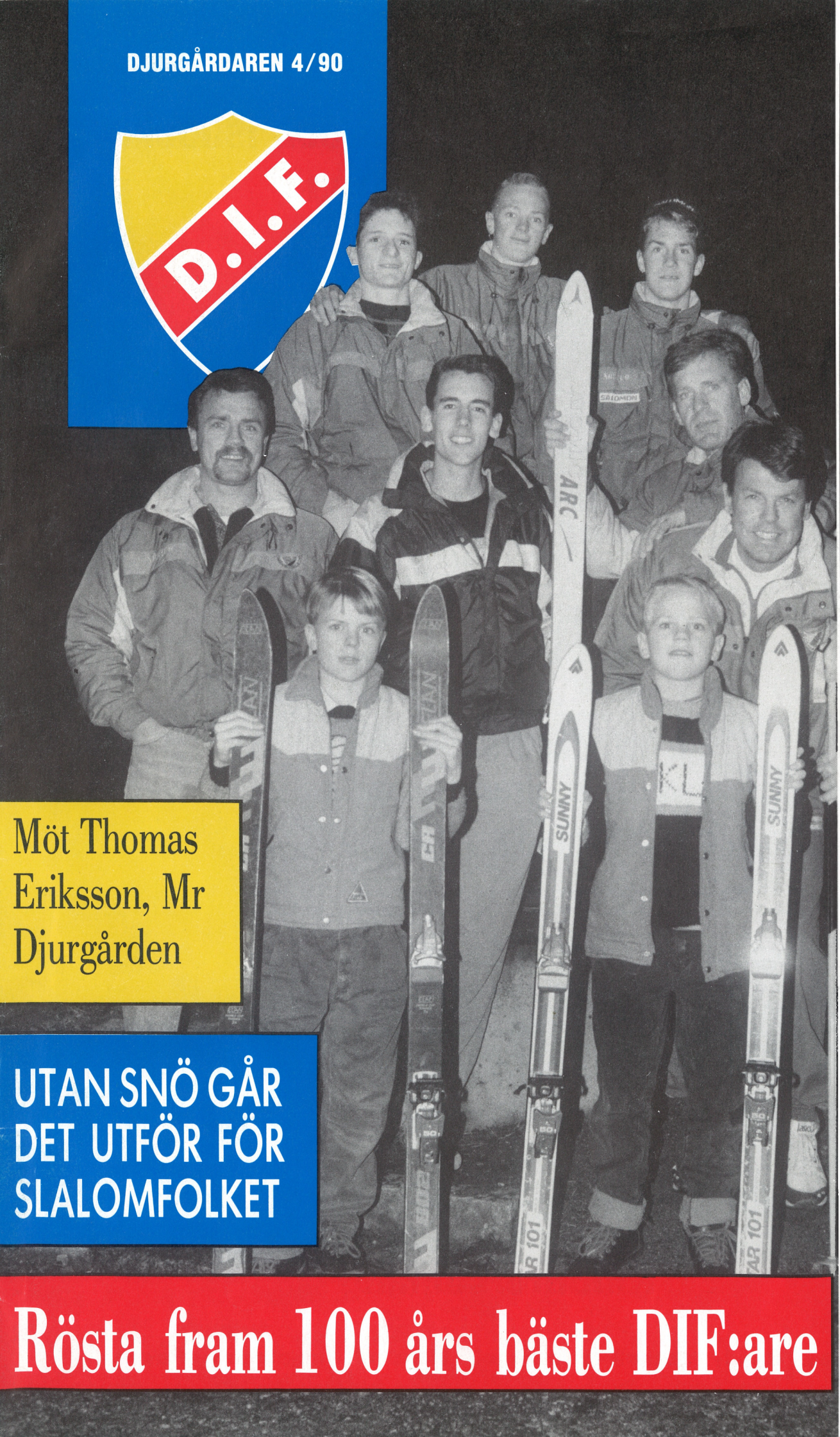

SISTA TÅGET FÖR BLUE SAINTS?

Möt Thomas Eriksson, Mr Djurgården

UTAN SNÖ GÅR DET UTFÖR FÖR SLALOMFOLKET

Rösta fram 100 års bäste DIF:are

Gör som Djurgårdens fotboll och ishockey köp materialet från lagsportspecialisterna

BUTIK:
Mitt i City
Kungsgatan 55
08/11 34 83
08/20 02 49

STOCKHOLMS
VELO

UTSTÄLLNING o. KONTOR
5 min från Globen
Sköndalsväg 126
08/604 13 15
Mobil 010/36 97 34

team VELO

VELO

Klubbförsäljning

Ishockey - Bandy - Fotboll - Basketboll - Handboll - Innebandy - Baseboll

DJURGÅRDAREN
Officiell
tidning för
Djurgårdens
Idrottsförening,
Stockholm

Chefredaktör:
Dan Svanell
Ansvarig utgivare:
Owe Svensson
Redaktionsråd:
Tom Agnblad, 08–769 26 24
Torbjörn Althén, 08–750 74 50
Claudio Bresciani, 08–13 50 00
Ralf Gustavsson, 08–788 63 37
Ellika Svahn, 08–738 30 00
Dan Svanell, 08–786 65 60

Annonser:
Jan Serenander, 08–11 57 11

Prenumerationer (4 nr/år 60 kr):
Djurgårdens IF, Box 260 62,
100 41 Stockholm

Adressändring skall göras till
till ovanstående adress minst
tre veckor i förväg.

Postgiro:
5 69 16 – 0

Tidningen DJURGÅRDAREN
utkommer med fyra nummer om
året. Åsikter i artiklar och reportage
behöver inte nödvändigtvis,
med undantag för ledaren, vara
Djurgårdens Idrottsförenings
och dess specialföreningars
officiella uppfattning.
Införda annonsers innehåll och
budskap står helt för
annonsörens räkning.

Tryckeri:
Guidentryck AB, Bromma

Med nya krafter in i det nya året

Djurgårdens Idrottsförening är nu en allians. Det omfattande arbete som inleddes med den ekonomiska rekonstruktionen av föreningen har nu lett fram till den ombildning som utretts under året. Djurgårdens Idrottsförening ombildades från en flersektionsförening till en alliansförening, där i sig ekonomiskt och idrottsligt oberoende föreningar samlas i Djurgårdsalliansen.

■■■Beslutet på det extra ordinarie årsmötet den 27 november fattades med acklamation, det vill säga i fullständig enighet, något som tyder på att beslutet var väl förankrat i föreningen.

Nu inleds en ny tid för djurgårdsföreningarna, detta i en verksamhets- och organisationsform som svarar mot tidens krav. Jag behöver inte här närmare gå in på vad detta innebär, medlemmarna har tidigare, inte minst genom tidningen DJURGÅRDAREN, fått noggrann information.

Bara några ord: många har hyst farhågor för att den så kallade djurgårdsandan skulle försvinna i och med ombildningen till alliansförening, dvs när vi inte längre finns "under en hatt'. De farhågorna är betydligt överdrivna. Djurgårdsandan lever kvar och skall leva även i fortsättningen. Den dör naturligtvis inte bara därför att föreningens organisation bildas om. Djurgårdens namn, emblem och färger kommer även fortsättningsvis att vara en del av idrotts-Sverige. Våra just nu 17 föreningar kommer samtliga att bära Djurgårdens Idrottsförenings namn, de som befarat att förkortningen och idrottsbegreppet DIF skulle försvinna, kan vara lugna.

Nu går vi in i 100-årsjubileet under nya förutsättningar. De gör det möjligt för oss att möta den nya tidens utmaningar bättre rustade än förut.

Jag önskar hela vår förening, alla aktiva och ledare, på alla nivåer, en riktigt God Jul och ett Gott Nytt Djurgårdsår.

Jan-Peder Norstedt
är ordförande
i överstyrelsen
i Djurgårdens IF

NYA DIF-ALLIANSEN KLUBBAD

En har blivit 18.

Djurgårdens Idrottsförenings medlemmar beslöt på det extra ordinarie årsmötet att godkänna ombildandet av Djurgården till en allianssförening.

Beslutet fattades i fullständig enighet och det historiska klubbslaget föll exakt klockan 20.16 den 27 november 1990.

Årsmötesordförande Birger "Farsan" Sandberg beskrev den historiska tilldragelsen så här:

– Djurgår'n bestod tidigare av 17 sektioner och en överstyrelse. Nu består vi av 18 sektioner, varav en inte bedriver idrottslig verksamhet utan bara ser till djurgårdspolicyn.

Det är denna organisations stadgar vi presenterar här intill.

"Farsan" fortsatte:

– Den nya organisationen innebär inte att Djurgården splittras, bara att organisationsformerna ändras. Djurgården liksom djurgårdsandan lever kvar.

De 17 aktiva sektionerna skall även fortsättningsvis ha namnet Djurgårdens Idrottsförening. Bara timmarna innan årsmötet fastställde den projektgrupp som arbetet med det nya organisationsförslaget att föreningarnas namn skulle vara Djurgårdens Idrottsförenings Ishockeyförening, Djurgårdens Idrottsförenings Boxningsförening, Djurgårdens Idrottsförenings Konståkningsförening och så vidare.

–Det folkliga namnet kommer givetvis att bli Djurgårdens Hockey, Djurgårdens Boxning osv, konstaterade "Farsan" Sandberg.

Noterbart från årsmötet: Den skuld på ca nio miljoner kronor som föreningen drogs med delades solidariskt upp mellan fotbolls- och ishockeyföreningarna, så att hockeyn tog merparten, ca sex miljoner kronor.

Hela organisationsförändringen – de enskilda föreningarna måste också genomföra sina årsmöten för att anta de nya stadgarna – skall vara genomförd fullt ut till årskiftet.

DJURGÅRDEN

Ändamål

1

Djurgårdens Idrottsförening (DIF) har till uppgift att genom sina anslutna medlemsföreningar främja idrottslig verksamhet.

För detta ändamål skall DIF verka för medlemsföreningarnas bästa, välja ändamålsenliga verksamhetsformer, anpassa sin verksamhet efter samhällets krav samt verka för samarbete och förståelse mellan medlemsföreningarna, andra idrottsföreningar och de myndigheter, institutioner och organisationer som berörs av verksamheten.

Medlemsskap

2

Medlemsskap kan endast vinnas av annan ideell idrottsförening.

3

Medlemsskap beviljas av DIF:s styrelse.

4

Medlemsförening skall erlägga av DIF:s styrelse fastställda medlemsavgifter.

5

Medlemsförening som fullgjort sina skyldigheter mot DIF har rätt att representera DIF i officiella sammanhang.

6

Medlemsförening som fullgjort sina skyldigheter och inte vill kvarstå i DIF, skall skriftligen anmäla detta till DIF:s styrelse och är därmed omedelbart skiljd från DIF. Till anmälan skall bilaggas protokoll från två, på varandra följande ordinarie årsmöten, som visar att medlemsföreningens, på årsmötena närvarande, medlemmar önskar utträda ur DIF.

7

Medlemsförening som fullgjort sina skyldigheter mot DIF har vid val och fattande av beslut i DIF yttranderätt, förslagsrätt och rösträtt. Varje medlemsförening tilldelas en grundröst. Därjämte erhålles en tilläggsröst för varje påbörjat femhundratal medlemmar i respektive medlemsförening. Rösträtten utövas genom respektive medlemsförenings styrelse eller av denna utsett ombud.

8

Medlemsförening som uppenbarligen motverkar DIF:s syften eller handlar i strid mot dess beslut, kan av styrelsen uteslutas. Innan beslut därom fattas skall medlemmen genom skrivelse från styrelsen anmodas att senast 14 dagar efter skrivelsens mottagande yttra sig i frågan. Skrivelsen skall sändas spm rekommenderad försändelse med mottagningsbevis.

Beslut om uteslutning skall med angivande av orsaken delges medlemsföreningen på enahanda sätt.

Medlemsförening som uteslutits har rätt att på DIF:s årsmöte eller extra föreningsmöte söka ändring i beslutet, om den inom 14 dagar efter beslutets mottagande hos styrelsen skriftligen begärt detta. Sådant ärende skall särskilt anges i kallelsen till det möte till vilket klaganden minst 14 dagar före kallas genom rekommenderat brev.

Styrelse

9

DIF:s högsta ledning utövas av dess styrelse.

Det åligger styrelsen särskilt att bereda frågor som skall behandlas av DIF:s årsmöte och extra föreningsmöte,

- att verkställa nämnda mötens beslut
- att planera, leda och fördela arbetet inom DIF
- att ansvara för och förvalta DIF:s medel
- att till DIF:s årsmöte framlägga verksamhetsberättelse med resultat-

S NYA STADGAR

och balansräkningar
■■ att i särskild arbetsordning meddela föreskrifter och riktlinjer för DIF:s verksamhet.

Styrelsens ledamöter är gemensamt ansvariga för sin förvaltning.

10

Styrelsen består av ordförande och minst 4 ledamöter och 2 suppleanter för dessa, alla utsedda på DIF:s årsmöte.

Styrelsen utser inom sig vice ordförande, sekreterare och kassör.

11

Styrelsen sammanträder när ordföranden eller minst halva antalet styrelseledamöter så bestämmer.

Styrelsen är beslutsmässig om samtliga ledamöter kallats till sammanträdet och minst hälften av dem inklusive tjänstgörande suppleanter är närvarande.

Varje styrelseledamot har en röst.

Beslut fattas med enkel majoritet.

Omröstning sker öppet. Vid val är omröstningen sluten om så begärs. Vid lika röstetal avgörs val genom lottning, i andra frågor har sammanträdesordföranden utslagsröst, dock att vid sluten omröstning lotten skall skilja.

12

DIF:s firma tecknas, förutom av styrelsen, på så sätt styrelsen beslutar.

Årsmöte och extra föreningsmöte

13

DIF:s årsmöte hålles senast fem månader efter avslutat räkenskapsår. Tid och plats för mötet bestämmes av styrelsen, som utlyser detsamma genom meddelande i dagspresen och i skrivelse till samtliga m,edlemsföreningar minst fyra veckor i förväg.

Styrelsen kan på samma sätt utlysa extra föreningsmöte med minst två och högst fyra veckors varsel. Begär DIF:s revisorer eller minst halva antalet medlemsföreningar skriftligen inkallande av sådant möte, skall styrelsen senast två veckor efter nämnda anmodan utlysa mötet som skall äga rum senast fyra veckor efter anmodans mottagande.

14

Vid årsmötet skall förekomma
■■ a) upprop och fullmaktsgranskning samt fastställande av röstlängd
■■ b) fråga om mötets behöriga utlysande
■■ c) fastställande av dagordning
■■ d)val av ordförande för mötet
■■ e) val av sekreterare för mötet
■■ f) val av två justringsmän att jämte ordförande justera protokollet
■■ g) föredragning av styrelsens berättelse för det gångna verksamhetsåret
■■ h) föredragning av revisorernas berättelse för det gångna verksamhetsåret
■■ i) fastställande av balansräkningen
■■ j) fråga om ansvarsfrihet för styrelsen
■■ k) val av föreningsordförande för en tid av ett år
■■ l) val av minst 2 styrelseledamöter för en tid av två år
■■ m) val av minst 2 styrelsesuppleanter för en tid av ett år
■■ n) val av 3 ledamöter i en valberedning varav en är sammankallande som skall fungera till och med nästa årsmöte
■■ o) val av två revisorer och en revisorssuppleant för en tid av ett år
■■ p) fastställande av medlemsavgifter
■■ q) ärenden föreslagna av styrelsen
■■ r) motioner, som senast tre veckor före ordinarie årsmöte inkommit till styrelsen från enskild medlemsförening, jämte styrelsens yttrande
■■ s) övriga frågor, som dock ej kan föranleda annat beslut än ett överlämnande till styrelsen.

15

Styrelsens ledamöter och revisorer är skyldiga att delta i årsmötet såvida inte förfall föreligger.

Styrelsens ledamöter och revisorerna har enbart yttrande- och förslagsrätt i de ärenden årsmötet behandlar, utom i frågor om ansvarsfrihet där styrelsens ledamöter endast har yttranderätt.

16

Motion till årsmötet kan väckas av enskild medlemsförening.

Motion skall vara styrelsen tillhanda senast tre veckor före årsmötet.

Styrelsen skall avge yttrande överinkommen motion inför årsmötet.

17

Vid extra föreningsmöte skall förutom punkterna a–f i 14 endast förekomma de ärenden, som föranlett mötets sammankallande, vilka också skall anges i kallelsen.

18

Vid årsmötet och extra föreningsmöte har varje närvarande medlemsförening det antal röster som tilldelats respektive medlemsförening.

Beslut fattas med enkel majoritet om inte annat stadgats.

Omröstning sker öppet om inte annat begäres.

Vid lika röstetal har mötesordföranden utslagsröst, dock att vid val lotten skall skilja.

Medlem i respektive medlemsförening som fullgjort sina stadegenliga skyldigheter har rätt att delta i årmöte och extra föreningsmöte. I dessa har medlemmen endast yttranderätt.

Verksamhets- & räkenskapsår

19

Verksamhets- och räkenskapsår omfattar tiden 1 januari – 31 december. Styrelsens arbetsår omfattar tiden från ordinarie årsmöte till och med ordinarie årsmöte året därpå.

Revision

20

För granskning av DIF:s räkenskaper

och förvaltning utser årsmötet två revisorer och en revisorssuppleant för en tid av ett år.

Revisorerna skall till DIF:s årsmöte avge revisionsberättelse avseende styrelsens förvaltning och räkenskaper.

Revisorerna får delta i samtliga inom DIF förekommande sammanträden och möten.

Valberedning

21

För val av styrelse och övriga val, som årsmötet har att förrätta, skall årsmötet utse en valberedning bestående av tre ledamöter. En av valberedningens ledamöter utses till sammankallande. Årsmötet fastställer instruktion för valberedningen.

Stadgeändring

22

Förslag om ändring av dessa stadgar får endast upptas till avgörande vid DIF:s årsmöte och får inte antas med mindre fråga därom angetts i kallelsen till mötet. För godkännande av ändringsförslag fordras beslut av minst två tredjedelar av antalet avgivna röster vid årsmötet.

Upplösning

23

För beslut om DIF:s upplösning fordras en majoritet av minst två tredjedelar av närvarande röstberättigade medlemsföreningars röststyrka vid två på varandra följande ordinarie årsmöten.

Medlemsföreningar skall kunna styrka, att de fullgjort sina skyldigheter mot DIF.

Beslut om upplösning av DIF skall innehålla föreskrift om användning av DIF:s tillgångar.

Övriga bestämmelser

24

Utöver dessa stadgar gäller till efterrättelse av DIF i särskild ordning meddelade bestämmelser.

Du kan hjälpa oss att sälja

S O U V E N I R E R

Vi behöver säljare för våra souvenirer på matcharenorna. Du, som har vana från detaljhandeln och är utåtriktad och säljminded, skulle kunna göra oss stor tjänst. Om Du har lust att offra några timmar i veckan, främst på kvällstid, under tävlingssäsongerna och samtidigt få tillfälle att se ishockey eller fotboll i elitklass, tag kontakt med :

IVAR ELGTORP tfn: 08 - 751 45 75 eller

GUNILLA KARLSSON tfn: 08 - 85 13 60.

Vi önskar Dig välkommen i kamratgänget.

DJURGÅRDENS D.I.F. IDROTTSFÖRENING

LILJA KVAR SOM FOTBOLLS-ORDFÖRANDE

Jan Lilja omvaldes som ordförande i fotbollsföreningen, enligt de nya stadgarna alltså Djurgårdens Idrottsförenings Fotbollsförening.

Föreningen genomförde sitt årsmöte i slutet av november.

Övriga i styrelsen:

Vice ordförande: Mats Aronson. Kassör: Per Gustavsson (ny i styrelsen). Sekreterare: Torbjörn Althen (ny). Ledamöter: Björn Alkeby, Hans von Uthman (ny) och Ronald Åman. Suppleanter: Bosse Andersson, Ove Andersson (ny) och Pelle Kotschak.

DJURGÅR'N BÖRJAR MOT NORRKÖPING

Djurgården får chansen att ta en omedelbar revansch på Norrköping för den 3–2-förlust som, sannolikt, kostade de blårandiga hjältarna en plats i slutspelet.

Det framgår av den allsvenska lottningen för nästa års grundseriespel.

Det här är spelordningen i serien som innehåller tio lag och som bjuder på samlade omgångar. För det senare finns dock en brasklapp inkastad: TV sänder vissa matcher och bryter då ut dem till lördagen.

● **Söndag 7 april:** **Djurgården**–Norrköping, GAIS–GIF Sundsvall, Malmö FF–IFK Göteborg, Halmstad–AIK, Öster–Örebro.

● **Söndag 14 april:** GIF Sundsvall–**Djurgården**, Norrköping–Öster, Örebro–GAIS, AIK–Malmö FF, IFK Göteborg–Halmstad.

● **Söndag 21 april:** AIK–Norrköping, Malmö FF–GIF Sundsvall, Halmstad–GAIS, Öster–**Djurgården**, IFK Göteborg–Örebro.

● **Onsdag 24 april:** **Djurgården**–IFK Göteborg, GAIS–Öster, GIF - Sundsvall–Halmstad, Norrköping–Malmö FF, Örebro–AIK.

● **Söndag 28 april:** Örebro–GIF Sundsvall, AIK–GAIS, Malmö FF–**Djurgården**, Halmstad–Öster, IFK Göteborg–Norrköping.

● **Söndag 5 maj:** **Djurgården**–Halmstad, GAIS–Malmö FF, GIF - Sundsvall–AIK, Norrköping–Örebro, Öster–IFK-Göteborg.

● **Söndag 12 maj:** Norrköping–GAIS, Örebro–**Djurgården**, AIK–Öster, Malmö FF–Halmstad, IFK Göteborg–GIF-Sundsvall.

● **Torsdag 16 maj:** **Djurgården**–AIK, GAIS–IFK Göteborg, GIF - Sundsvall–Norrköping, Halmstad–Örebro, Öster–Malmö FF.

● **Måndag 20 maj:** **Djurgården**–GAIS, Öster–GIF Sundsvall, Norrköping–Halmstad, Malmö FF–Örebro, IFK-Göteborg–AIK.

● **Torsdag 23 maj:** Örebro–Norrköping,

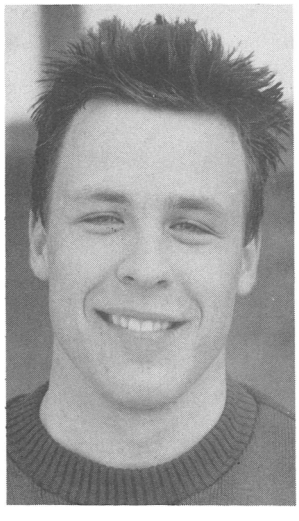

Per Ferm, tidigare målspottare i Brommapojkarna och under många år ett hett byte för flera allsvenska klubbar, förstärker Djurgården i år.

TRÄNA MED CODOC-PLATTAN, UNDVIK FOTLEDSSKADOR

Lars "Laban" Arnesson

Godkänd och rekommenderas som träningsredskap för fotbollspelare av Svenska Fotboll Förbundet.

CODOC-Plattan är ett bra träningsredskap för fotbollspelare.
Ledbandsskada i fotleden är en av de vanligaste skadorna inom vår idrott. Det har vetenskapligt bevisats att träning på balansplatta ger en snabbare rehabilitering och minskar antalet nya skador med 60%

Därför använder SVENSKA FOTBOLLFÖRBUNDET CODOC-plattan till pojk & juniorlandslagen

SVENSKA FOTBOLL FÖRBUNDET

codoc-plattan

CODOC HB BOX 2232 17102 SOLNA TELEFON 08-7355626

Sänd kupongen till: CODOC HB
BOX 2232
17102 SOLNA

☐ Jag vill veta mer om rehabilitering av fotledsskador och om träning med Codoc-plattan. Sänd mig er informationsfolder.

☐ Jag vill redan nu beställa _____ st Codoc-plattan á **198:-** inkl. moms. Fraktkostnad tillkommer. Träninginstruktion medföljer.

Namn _____

Adress _____

Postadress _____

Telefon _____

AIK–GIF Sundsvall, Malmö FF–GAIS, Halmstad–**Djurgården**, IFK - Göteborg–Öster.

● **Söndag 26 maj:** **Djurgården**–Malmö FF, GAIS–AIK, GIF Sundsvall–Örebro, Norrköping–IFK Göteborg, Öster–Halmstad.

● **Torsdag 30 maj:** Norrköping–GIF Sundsvall, Örebro–Halmstad, AIK–**Djurgården**, Malmö FF–Öster, IFK - Göteborg–GAIS.

● **Söndag 2 juni:** **Djurgården**–Örebro, GAIS–Norrköping, GIF- Sundsvall–IFK Göteborg, Halmstad–Malmö FF, Öster–AIK.

● **Söndag 9 juni:** GAIS–**Djurgården**, AIK–IFK Göteborg, Örebro–Malmö FF, Halmstad–Norrköping, GIF Sundsvall–Öster.

● **Söndag 21 juli:** AIK–Örebro, Malmö FF–Norrköping, Halmstad–GIF Sundsvall, Öster–GAIS, IFK Göteborg–**Djurgården**, .

● **Onsdag 24 juli:** **Djurgården**–Öster, GAIS–Halmstad, GIF - Sundsvall–Malmö FF, Norrköping–AIK, Örebro–IFK Göteborg.

● **Söndag 4 augusti:** **Djurgården**–GIF Sundsvall, GAIS–Örebro, Malmö FF–AIK, Halmstad–IFK Göteborg, Öster–Norrköping.

● **Söndag 11 augusti:** GIF Sundsvall–GAIS, Norrköping–**Djurgården**, Örebro–Öster, AIK–Halmstad, IFK Göteborg–Malmö FF.

VÄGEN MOT TREDJE RAKA SM-GULDET

Djurgården leder, som väntat, elitserien efter första halvan. Västra Frölunda och Leksand fick kliva av och spelar allsvenskan efter nyår.

Djurgården inleder grundseriespelet i elitserien nästa år hemma mot Brynäs.

Nu gäller det slutspel.

Och det tredje raka SM-guldet är nästa mål.

Spelprogrammet:

● **Söndag 6 januari:** Luleå–Södertälje, Malmö–AIK, HV 71–Färjestad, Modo–Västerås, **Djurgården**–Brynäs.

● **Torsdag 10 januari:** Brynäs–Modo, Västerås–HV 71, Färjestad–Malmö, AIK–Luleå, Södertälje–**Djurgården.**

● **Söndag 13 januari:** Luleå–Färjestad, Malmö–Västerås, HV - 71–Brynäs, Modo–**Djurgården , AIK–Södertälje.**

● **Tisdag 15 januari:** **Djurgården**–HV 71, Brynäs–Malmö, Västerås–Luleå, Färjestad–AIK, Södertälje–Modo.

● **Torsdag 17 januari:** Luleå–Brynäs, Malmö–Södertälje, HV 71–Modo, Färjestad–**Djurgården**, AIK–Västerås.

● **Söndag 20 januari:** Modo–Malmö, **Djurgården –Luleå, Brynäs–AIK, Västerås–Färjestad, Södertälje–HV 71.**

● **Torsdag 24 januari:** Luleå–Modo, Malmö–HV 71, Västerås–Södertälje, Färjestad–Brynäs, AIK–**Djurgården.**

● **Söndag 27 januari:** HV 71–Luleå, Modo–AIK, **Djurgården**–Malmö, Brynäs–Västerås, Södertälje–Färjestad.

● **Tisdag 29 januari:** Malmö–Luleå, Brynäs–Södertälje, Västerås–**Djurgården**, Färjestad–Modo, AIK–HV 71.

● **Torsdag 31 januari:** Luleå–Malmö, HV 71–AIK, Modo–Färjestad, **Djurgården**–Västerås, Södertälje–Brynäs.

● **Söndag 3 februari:** Brynäs–**Djurgården**, Västerås–Modo, Färjestad–HV 71, AIK–Malmö, Södertälje–Luleå.

● **Torsdag 14 februari:** Luleå–AIK, Malmö–Färjestad, HV 71–Västerås, Modo–Brynäs, **Djurgården –Södertälje.**

● **Söndag 17 februari:** **Djurgården**–Modo, Brynäs–HV 71, Västerås–Malmö, Färjestad–Luleå, Södertälje–AIK.

● **Tisdag 19 februari:** Luleå–Västerås, Malmö–Brynäs, HV 71–**Djurgården , Modo–Södertälje, AIK–Färjestad.**

● **Torsdag 21 februari:** Modo–HV 71, **Djurgården –Färjestad, Brynäs–Luleå, Västerås–AIK, Södertälje–Malmö.**

● **Söndag 24 februari:** Luleå–**Djurgården**, Malmö–Modo, HV 71–Södertälje, Färjestad–Västerås, AIK–Brynäs.

● **Torsdag 28 februari:** HV 71–Malmö, Modo–Luleå, **Djurgården**–AIK, Brynäs–Färjestad, Södertälje–Västerås.

● **Söndag 3 mars:** Luleå–HV 71, Malmö–**Djurgården**, Västerås–Brynäs, Färjestad–Södertälje, AIK–Modo.

VÄLKOMMEN TILL

FISKARTORPETS

MOTIONSCENTRAL

D.I.F. **Lill-Jans skogen, en oas i sta'n!** D.I.F.

Dam- och Herravdelning med bastu

Styrketräningslokal ● Solarium. Best.-tel. 10 15 59

Ute-pool Öppen året runt ● El-ljusspår, i fin natur

Gratis parkeringsplatser ● Buss 62 55 till Fiskartorpet

Tel. 10 15 59 Tel. 10 15 59

Välkommen!

VI GLÖMDE GRATULERA

vår medlem Olof Söderberg när vi i förra numret av Djurgårdaren gick igenom alla medlemmar som fyller år kring årskiftet. Alltså: Grattis Olof, medlem i brottningsföreningen och bosatt i Skärholmen, på 75-årsdagen den 19 december.

FÖRSÄKRINGS GRUPPEN

Konsulter
Pension/Kapitalförsäkring

Tel: 08-23 23 50

Brahegatan 47, 114 37 Stockholm

UTAN SNÖ LIGGE

Ett gäng ur Djurgårdens slalomförening samlade till (en snöfattig) träning. Från vänster i övre raden: Per-Arne Hellgren, Janne Watz, Lasse Moback, Kristian Wiberg, Anders Hellgren, Fredrik Moback och Oscar Watz. Längst fram: Martin Hellgren, Fredrik Hellgren, Pontus Serin och Nicklas Hellgren. FOTO: CLAUDIO BRESCIANI

ER KRISEN PÅ LUT

Av ELLIKA KAX-SVAHN

Djurgårdens slalomsektion är en av Sveriges äldsta. Den startades redan på 30-talet.

Men flera års snöbrist i stockholmsområdet och avsaknaden av en klubbstuga har givit "familjeföretaget" uppförsbacke. Både ledare och aktiva har börjat tappa intresset.

Annika Benckert skrev i slutet av förra året ett brev till tidningen DJURGÅRDAREN. Hon tyckte att vi borde skriva mer om slalomsektionen. När vi ringde upp henne hade hon lagt av:

–Jag är för gammal, säger 19-åringen.

Fler än Annika har lagt av. Hanna Moback, 17 år, har slutat tävla. Snöbristen är naturligtvis den största anledningen. Men också att hon inte kom in på skidgymnasiet. Och Sofia Watz tappade sugen när hon fick körtelfeber.

På tränarkurs

Hanna och Sofia vill dock fortsätta i slalomföreningen trots att de slutat tävla. De två, och Åsa Hellgren, var nyligen på en tränarkurs i Söllden, Österrike. Det är meningen att tjejerna skall kunna ta över träningen av de yngre. Djurgårdens slalom har en senior, men han har mer eller mindre lagt av sedan han kommit in på KTH, Tekniska Högskolan.

Däremot har sektionen två åkare på skidgymnasier. Jonas Hellgren pluggar i Gällivare och Marcus Urlir i Sollefteå. Intagningen görs på resultat på ungdoms-SM och på skolbetygen.

Per Arne Hellgren som varit tränare, säger att han numera är hjälptränare. Han vill vara en "vanlig förälder" och ha tid att följa sina barn som åker slalom.

Tjejerna välkomna

Hans bror Anders tränar ett gäng på ca tio åkare. De flesta är mellan 15 och 17 år. Av någon anledning har det alltid varit tunt med tjejer:

– Men de är välkomna, säger Per Arne.

Han berättar att Hanna Moback varit ensam tjej. Hon fick bra träning tillsammans med grabbarna.

Under tiden Stockholms stad förbättrat Hammarbybacken har djurgårdarna flyttat till Högdalstippen, där de måste dela träningstiderna med

andra klubbar. Det är väldigt enkelt – det finns ju ingen snö.

Snöbristen har också inneburit att klubbstugan stått oanvänd på Högdalstippen. Det har varit förödande för verksamheten. Klubben saknar en naturlig samlingsplats. Alla DJURGÅRDAREN talat med har klagat på just det.

– Utan klubbstuga upphör sektionen, säger Jan Watz.

Flyttas tillbaka

Fast nu skall stugan flyttas tillbaka till Hammarbybacken. Djurgårdens slalom fick byggnadslov i somras. När marken alldeles nyligen blev tillräckligt hård för att klara en lastbil, kördes den tillbaka.

Under hösten har stugan reparerats. När den stått tom har det varit inbrott i den och den har blivit vandaliserad.

– Jag kan tänka mig att ställa in lördagsträningarna för att få stugan klar. Även om vi missar träning så stärker vi sammanhållningen i klubben.

Förut tjänade slalomsektionen lite pengar på servering i stugan. Men Hammarbybacken drivs av företaget Järvsö fritid AB som har egen servering. Djurgården får inte konkurrera.

Sektionens inkomster kommer från aktivitetsstöd och genom kalenderförsäljning, men också genom att arrangera en löpartävling för ett läkemedelsföretag. 300 läkare sprang tre kilometer i höstas. Sektionen fick ett belopp för att arrangera hela tävlingen. Överskottet fick slalomåkarna behålla.

Men pengarna räcker inte till en elitsatning. Därför fick Djurgården inte behålla sin bästa åkare Jonas Almqvist, bronsmedaljör i SM för ett par år sedan.

Tävling varje helg

Utgifterna går till utrustning och resor. När tävlingssäsongen börjar nu efter nyår, är det tävlingar nästan varje helg. Många gånger ger sig åkarna av på torsdagen och kommer hem på söndagen. Jan Watz, till exempel, körde en säsong 1 500 mil till och från tävlingarna.

Inte så konstigt, förresten: inte ens distriktsmästerskapen för Stockholm körs i Stockholm, utan i Vemdalen i Dalarna. Backarna där är längre och stockholmarna får låna tidtagaranläggningen, så där fungerar det bra.

Djurgårdens slalom har två försäsongsläger. Det första hölls i Österrike, det andra i Klövsjö. Snart, under vecka fyra, är det av tradition läger i Åre. För att åkarna inte skall komma efter i skolan, är tid på lägret avsatt till läxläsning.

– Trots att de tar ledigt för lägren klarar sig alla bra i skolan, säger Anders Hellgren.

Beger sig norrut

Under snöfattiga vintrar får stockholmarna ge sig norrut för att kunna träna. För tre år sedan körde Anders Hellgren 3 000 mil. Men ingen orkar med att vara borta torsdag till söndag, vecka efter vecka. Åkarna måste hinna vara hemma och även få sköta sitt skolarbete i lugn och ro. Anders betonar att skolan måste gå i första hand.

Det är föräldrarnas ideella arbete som håller Djurgårdens slalom igång. När barnen åker slalom är hela familjen engagerad, flera föräldrar har fått tränarutbildning genom DIF.

Lustigt nog har ingen av de föräldrar DJURGÅRDAREN pratat med själv tävlingsåkt slalom.

– Jag har prövat på backhoppning, berättar Per Arne Hellgren.

Han hade en kompis som var skidlärare och när denne ville ha sällskap på träningarna följde Per Arne med.

Men utan snö hjälper inga föräldrainsatser i världen. Blir det ingen snö den här vintern heller, är krisen när för Djurgårdens slalom. De senaste åren har sektionen inte kunnat ta emot några nya medlemmar, och de som finns börjar, som sagt, att tröttna. För att få behålla de juniorer som inte ville tävlingsåka, beslöt styrelsen att ge dem tränarutbildning.

– Sedan får vi börja om från början, säger Anders Hellgren.

Var finns snön?, frågar Anders Hellgren. Utan snö är sektionens existens hotad. Det kalla och vita är, så att säga, själva fundamentet för slalomåkarnas verksamhet. Men ännu är det, liksom de senaste åren, allt för tunt med snö för skidåkning i stockholmstrakten.

FOTO: CLAUDIO BRESCIANI

Vackra Kathinka Frisk tog sex individuella SM för Djurgården.

Dussinet fullt i alpina SM-guld

Inga Söderblom vann det allra första svenska mästerskapet i specialslalom. Året var 1937 och Inga tävlade för Djurgårdens IF.

På herrsidan vanns SM-guldet i slalom för herrar detta premiårår av Harald Hedjersson.

Också 1951 tog DIF ett premiär-SM. Det var Kerstin Winnberg som blev den första svenska mästarinnan i storslalom.

Djurgården är en förening som har sammanlagt 12 svenska mästare i den alpina skidsporten.

Här är en förteckning över dem:

■■Slalom, damer:
1937: Inga Söderblom
1938: Djurgårdens IF (lag)
1958: Vivi-Ann Wassdahl

■■Storslalom, damer:
1951: Kerstin Winnberg-Ahlqvist
1963: Kathinka Frisk

■■Störtlopp, damer:
1959: Kathinka Frisk
1960: Kathinka Frisk
1961: Kathinka Frisk
1962: Kathinka Frisk
1964: Kathinka Frisk

■■Slalom, herrar:
1937: Harald Hedjersson

■■Störtlopp, herrar:
1978: Benny Lindberg
1981: Benny Lindberg

"Nu vågar jag skratta igen"

"Det kom som lite av en chock när jag märkte att mina tänder hade börjat bli missfärgade och fläckiga," berättar Anna-Karin Gradin från Stockholm. "Speciellt som jag har siktet inställt på en karriär som fotomodell. Röker gör jag inte, så förmodligen berodde problemen på allt kaffe och te man häller i sig under en arbetsdag. Jag arbetar på Posten — ett utåtriktat jobb där det är viktigt att kunna ta folk med ett leende ibland. Tipset om Denivit Tandputs fick jag av en kamrat. Och har man sett — det hjälpte direkt! Bara efter några veckor var fläckarna borta. Nu använder jag Denivit regelbundet. Och leendet är det inget fel på — vare sig framför kameran eller i luckan."

Anna-Karin Gradin

(Anna-Karin Gradin är en av många som skrivit till oss och berättat vad Denivit betytt för tänderna. Har du också blivit hjälpt av Denivit — skriv gärna och berätta till Denivit, Barnängen AB, Box 200, 178 00 Ekerö.)

Barnängen AB, 178 00 Ekerö.

Många tester, såväl i laboratorier som vid praktisk användning har bevisat att Denivit Tandputs har hög rengöringseffekt på fläckar och missfärgningar på tänderna. Samtidigt har Denivit visat sig mycket skonsam mot tandytorna jämfört med vanlig tandkräm. Borsta tänderna som vanligt och använd Denivit så ofta du vill. Denivit är en produkt från Barnängen AB.

Denivit Tandputs

Effektiv mot fläckar – skonsam för tänderna.

En produkt från Barnängen.

Djurgårdens och DJURGÅRDARENS Dan Svanell (i mitten) överlämnar bollarna till barnhemsbarnen. En populär gåva.

FOTO: JONAS EKSTRÖMER, A-pressen

DIF-HJÄLP TILL RUMÄNIEN

***Djurgårdarens** medarbetare Dan Svanell arbetar till vardags på Utrikesdepartementet, UD. Nyligen deltog Dan Svanell i en regeringsdelegation till Rumänien. Med i det privata bagaget fanns fotbollar och pengar från Djurgårdens unga spelare.*

I den här artikeln berättar Dan om djurgårdarnas hjälpinsats.

Knappast någon kan ha undgått de skakande skildringarna från de nu öppna barnhemmen i Rumänien. Bilderna på de psykiskt och fysiskt handikappade barnen har etsat fast sig i minnet. Och intresset bland svenska folket för att hjälpa barnen har varit massivt.

Så naturligtvis också inom Djurgårdens fotboll.

Nyligen ingick jag i den regeringsdelegation som statsminister Ingvar Carlsson utsett, för att besöka Rumänien. Vi skulle bland annat träffa Rumäniens president och regeringschef, men också svenska frivilligarbetare på de beryktade barnhemmen.

Tommy Söderberg, som efter fem framgångsrika tränarår inom djurgårdsfotbollen nu lämnat klubben, fick höra talas om mina resplaner.

Och som den engagerade person Tommy är, så hade han skaffat fram både fotbollar och pengar till barnen i Rumänien. Tommy hade fått höra att det behövdes fotbollar på barnhemmen. Så samtidigt som han efter ett träningspass samlade in ett 20-tal fotbollar, lät han insamlingsbössan gå runt bland sina ungdomsspelare.

Gensvaret blev stort.

Väl nere i Rumänien blev överlämnandet gripande. Jag tror aldrig jag sett ungar med ett så stort intresse för fotbollar. De fullkomligt slet bollarna ur mina händer. Och med kramar och pussar visade de hur mycket de uppskattade gåvan från Sverige.

För att få med så många bollar som möjligt på planet från Sverige, hade Tommy och jag valt att inte pumpa dem innan avresan. En fotbollspump överlämnades därför också.

Pengarna, som U-truppens spelare samlat in, överlämnades till Inga Östergren, som är Rädda Barnens representant i Rumänien.

Fotbollarna och de djurgårdströjor som också sändes med, finns nu bland annat hos barnhemsbarnen i Suceava. Och var förvissade om att de blå-gul-röda bollarna med DIF-emblemet på gör succe.

Rumänien färger är – just det, rött, blått och gult.

Tommy Björkman ★ Stefan Rehn ★ Sven Tumba ★ Carl-Axel Palm ★ **Rösta och vinn** ★ Lill-Stövel Öberg ★ Lotta Crispin ★ Lasse Myrberg ★ Gösta Knivsta Sandberg ★ Leif Eriksson ★ Olle Tandberg ★ Göran Flodström ★ Oswald Johansson ★ Lill-Einar Olsson ★ Edvin Vesterby ★ Kalle Lilja ★ Rolle Stoltz ★ Björne Mellström ★ Hasse Mild ★ Nisse Ramm ★ Hans och Stig Tvilling ★ **Rösta och vinn** ★ Köpings-Gustafsson ★ Jan-Erik Lundqvist ★ Kathinka Frisk ★ Bengt Grive ★ Tommy Bergren ★ Nina Gentzel ★ Anders Kallur ★ Göran Flodström ★ Sven Lindman ★ Tage Flisberg ★ Jompa Erikss sson ★ Frithiof Svensson ★ He ns Mild ★ Lasse Björn ★ R erg ★ Karl H Lind ★ Johan ansson ★ Arne Arvidsson ★ H onney Petterson ★ Lill-Lull s Pincoffs ★ Hans Jacobsso ★ Claes Cronqvist ★ Elisabeth Thorsson ★ Oscar Andrén ★ Pelle Hennix ★ Kalervo Alalenpää ★ Thomas Eriksson ★ Leif Sköld ★ Harald Hedjersson ★ Maud Ann Tesch ★ **Rösta och vinn** ★ Olle Lill-Lappen Hellström ★ Anders Hedberg ★ Lars Laban Arneson ★ Sigge Parling ★ Christer Karlsson ★ Hasse Jeppson ★ Bela Rerrich ★ Bertil Nordensköld ★ Einar Lavass ★ Maj-Britt Rönningberg ★ Jens Öhling Ronald Åman ★ Carl von Essen ★ Anders Grönhagen ★ Carl-Erik Erikson ★ Håkan Södergren erbert Dahlbom ★ Kenta Nilsson ★ Peter Vanky ★ Harry Wolff ★ **Rösta och vinn** ★ Benny Lindbe

NU UTSER VI ÅRHUNDRADETS DJURGÅRDARE

MASSOR AV PROFILER

Den 12 mars 1991 fyller Djurgårdens Idrottsförening 100 år.

Ett sekel fyllt av framgångar utan konkurrens i idrotts-Sverige. Ingen annan klubb har skapat så många svenska mästare som Djurgården. Och knappast någon annan klubb kommer i närheten av Djurgårdens knappt 100 olympier.

Djurgården kan ståta med svenska mästare i långa banor.

Olympiska mästare.

Europamästare.

Världsmästare.

Men vem är bäst? Vem är århundradets djurgårdare? Du, käre läsare, får avgöra!

Gör din egen Tio-i-topplista och skicka in den till oss. Adressen:

Djurgårdaren
c/o Janne Bengtsson
Tvåspannvägen 31
175 38 Järfälla

Märk kuvertet "DIF-toppen" och se till att vi har det senast den sista januari 1991.

Reglerna är enkla: Du får rösta på vilken idrottsman/kvinna du vill. Du får rösta på lag. Och du får rösta på ledare.

Bland dem som "röstat rätt", d v s på sin lista haft i topp den som utses till århundradets djurgårdare, lottar vi ut tre priser med djurgårdsanknytning.

Lycka till.

Det finns, som du vet, gott om namn att välja på. För att hjälpa dig på traven har vi gjort en liten, och långt, långt ifrån fullständig, uppställning där de olika idrottsgrenarna kommer i bokstavsordning. Men givetvis får du ta med hur många andra djurgårdare du vill på din lista. Ingen är nämnd eller glömd. Håll till godo:

Bandyn tog sitt senaste SM-tecken för ganska längesedan, året var 1912. Erik Lavass, Karl Öhman och Götrik Frykman spelade i laget som också vann SM-guldet 1908. De var djurgårdsbandyns pionjärer som skulle få efterföljare: Leif Ericsson, Gösta "Knivsta" Sandberg, Arne Arvidsson och många andra.

Bobsleighsektionen är numera vilande, men ståtar med fyra svenska mästerskap, åren 1965–70. Namnet framför alla andra är givetvis Carl-Erik Eriksson, en av Sveriges mesta olympier.

Bordtennisen tog sitt första SM 1948. Legendariske Tage Flisberg spelade hem det. Under 40-talet och fram till 60-talet blev det många SM-guld. Namn att märka: Björne Mellström (fyra singelguld), Bengt Grive, Elisabeth Thorsson, Signhild Tegnér.

Boxningen är en av föreningens genom tiderna mest framgångsrika sektioner. Olle Tandberg tog fem raka tungvikts-SM på 30- och 40-talen, blev europamästare två gånger som amatör och en gång som proffs. Var en av världens bästa tungviktare medan Joe Louis höll VM-titeln. Nisse Ramm vann OS-silver och är, sannolikt, den djurgårdare som uppträtt inför störst publik när han boxade förmatch till Gene Tunney-Jack Dempsey inför 130 000 åskådare. Oscar Andrén och Harry Wolff är andra namn med OS- och EM-medaljer. "Putte" Palm var 60-talets store och på 80-talet har vi OS-bronsmedaljören Lasse Myrberg.

Bowlingen har faktiskt ett SM-tecken, taget 1933 av Östen Eriksson. Två SM i tvåmannalag 1937 (Eriksson och Gustaf Ekberg) samt 1950 (Kjell Anjou och Fritiof Sund).

Brottningen har en lång rad meriter. Fritiof Svensson blev världsmästare 1921 och tog fyra SM. Edvin Vesterby, en av de allra största djurgårdarna genom alla tider, har samlat SM-tecken på hög liksom Gottfrid Svensson och Einar Karlsson.

Cykelsektionen kapade åt sig några SM i början av 60-talet. Herbert Dahlbom och Oswald Johansson var de stora namnen.

Fotbollen har högar av legendariska namn och totalt åtta SM-tecken, därav fyra under "modern tid". "Knivsta" Sandberg, Arne Arvidsson, Ronney Pettersson, Kay Wieståhl, Sven Lindman, Claes Cronqvist, Sigge Parling, Hasse Jeppson, Jompa Eriksson, Birre Eklund och många, många fler. Lite nyare namn är Anders Grönhagen, Hasse Holmqvist, Ronney Pettersson, Tommy Bergren, Rolle Åman. Och dagens lirare, t ex det lag som direkt från division ett tog Djurgården till

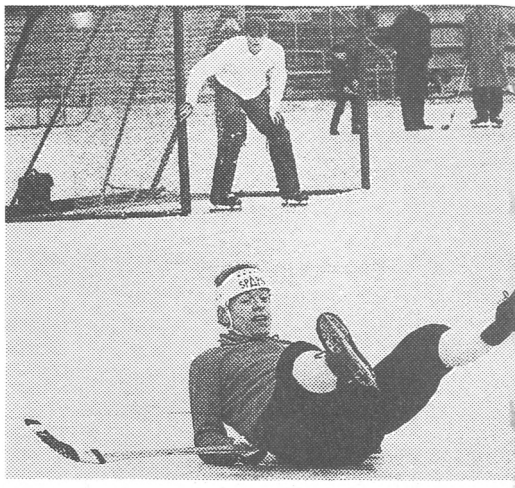

ATT VÄLJA BLAND

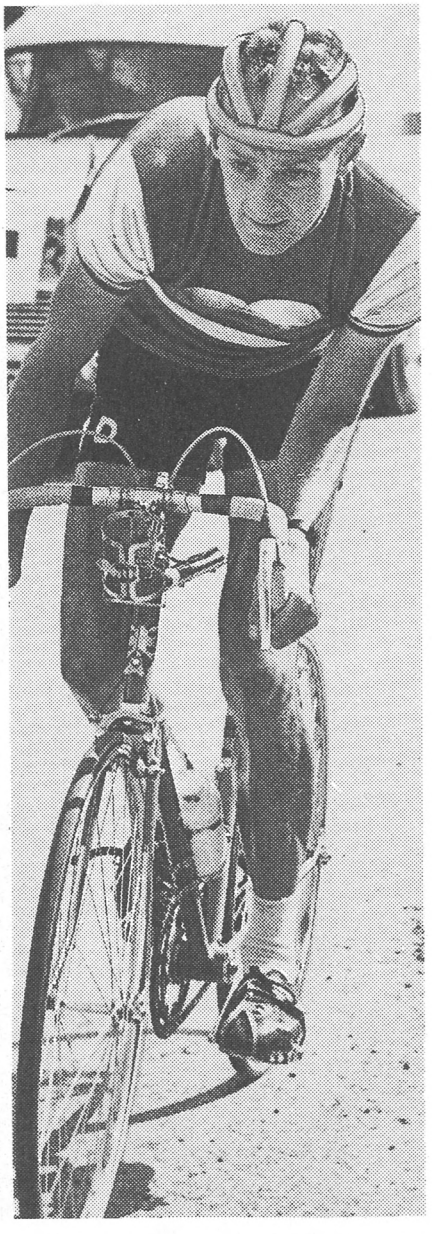

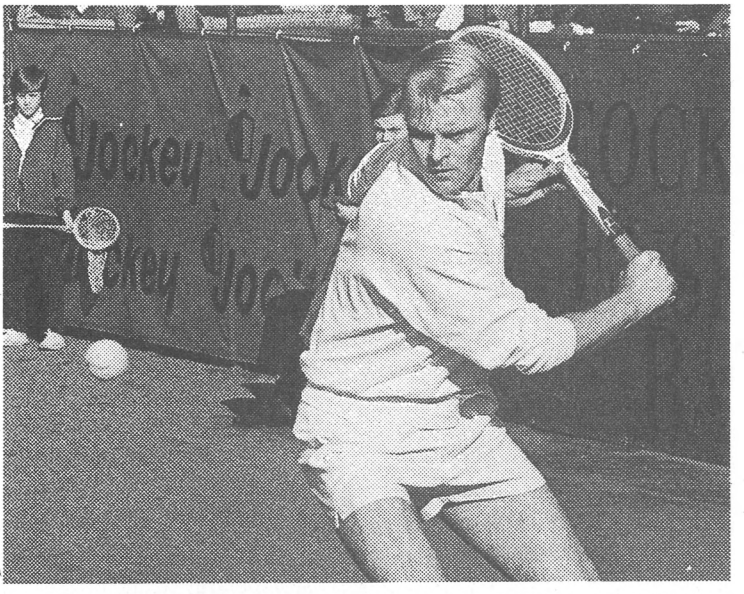

Djurgårdsprofiler är Leif Ericsson som här sätter en rova i en bandymatch, fäktargänget med alla OS-mästare och tränaren Bela Rerrich och ishockeyesset Kenta Nilsson. Men också cyklisten Herbert Dahlbom, tennisspelaren Jan-Erik Lundqvist, den fantastiska fotbollstrion "Jompa" Eriksson, Arne Arvidsson och Sven (Tumba) Johansson, som kunde inte bara på isen. Brottaren Edvin Vesterby är en av de mest medaljerade och ledaren Arne Grunander var mannen som gjorde Sverige till en ishockeystormakt.

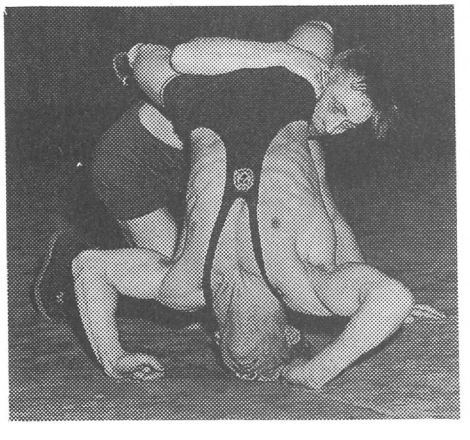

SM-final och silvermedaljerna: Joacim Sjöström, Glenn Schiller, Peter Skoog, Steve Galloway, Glenn Myrthil, Stephan Kullberg. Eller varför inte pionjärerna: Legendariske Karl "Köping" Gustafsson, Lill-Einar Olsson, Ivar Friberg och alla de andra.

Friidrotten existerar inte längre inom djurgårdsfamiljen. Men redan 1897 tog Gustaf Söderström ett SM-tecken i kulstötning och 1911 vann ett lag med Knut Alm, Axel Berglund, Edvin Hellgren och Carl Nilsson SM i terränglöpning. 1908 vann Carl Silfverstrand längdhopps-SM. OS-medaljösen Inga Genzel tog den senaste SM-medaljen när hon 1931 vann 800 meter.

Fäktningen har stolta traditioner, är en av "de stora" i djurgårdsfamiljen. Olympiska mästare är t ex Hans Jacobsson, Leif Högström och Carl von Essen. Carl Bernadotte, Göran Flodström och Jaan Veanes är andra namn på herrsidan som utmärkt sig, bl a med massor av SM-tecken.

På damsidan har vi 70-talets stora Maud Ann Tesch och Marit Nettelblad. Dagens stora namn, också framgångsrika OS-fäktare, är Ulf Sandegren, Otto Drakenberg och Peter Vanky.

Och över alltihopa har vakat en av fäktvärldens verkligt stora: OS-medaljören och numera DIF-tränaren Bela Rerrich.

Gång är också en av de "utdöda" DIF-sporterna: Erik Asplund tog två SM på 30-talet och Einar Ekberg tog tre.

I shockey. Tja, egentligen räcker det med det ordet. Men för ordningens skull... Djurgårdens ishockey är bäst i landet. Tolv SM-tecken, en kraftig dominans inom svensk hockey på 80-talet och de två senaste SM-tecknen i fjol och förfjol.

Här vimlar det av svenska mästare, olympiska guld-, silver- och bronsmedaljörer, världsmästare och VM-medaljörer, europamästare. Namn som Sven (Tumba) Johansson, Gösta "Knivsta" Sandberg, bröderna Tvilling, "Lill-Stöveln" Öberg, Yngve Johansson, Tommy Björkman, Lasse Björn, Roland Stoltz...utrymmet tillåter inte längre uppräkning av den hockeygeneration som mellan 1954 och 1963 vann åtta SM-tecken.

Och den första generationen med Nils "Björnungen" Johansson, "Tattarn" Lindgren, Kalle Liljeqvist och Folke Andersson, alla mästare redan 1926.

Stora gestalter ur djurgårdshistorien är också boxaren Olle Tandberg, som vann fem raka SM och blev dubbel europamästare, både som amatör och proffs. Där finns skidlöparen Harald Hedjersson med massor av SM-tecken, ledaren Birger "Farsan" Sandberg, en av dem som byggde det moderna DIF, bobåkaren och OS-veteranen Carl-Erik Eriksson, pingisliraren Tage Flisberg, jodå, han spelade för Djurgården, backhopparen Birger Carlqwist och vackra konståkartjejen Britt Elfving.

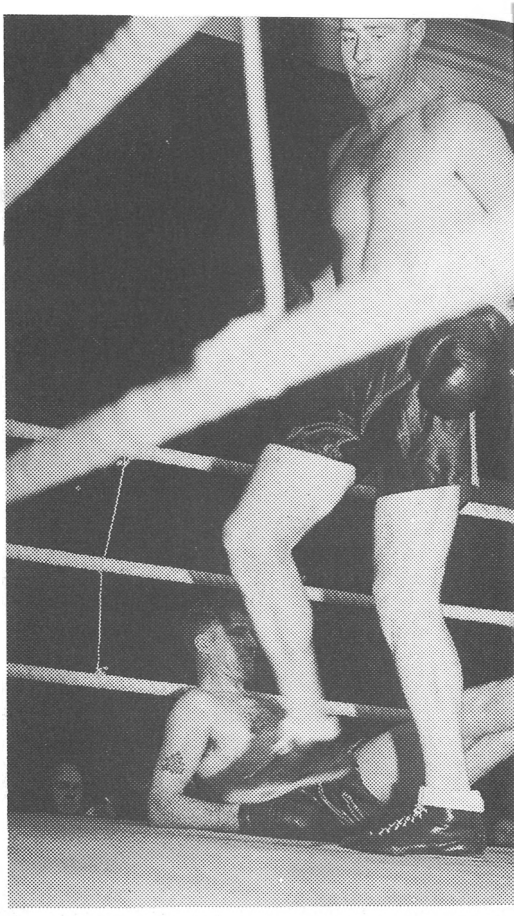

Eller Anders Kallur, Anders Hedberg, Björn Palmqvist, Leif Svensson, sjuttiotalets storspelare. Och dagens lirare: Jens Öhling, Håkan Södergren, Charles Berglund, Mikael Johansson och alla andra.

Eller kanske Kenta Nilson, Tord Nänzén, Bosse Berglund, Mats Waltin, Tommy Mörth eller Roffe Ridderwall?

Hockeyn har att välja på.

Konståkningen har sex SM-tecken. Lotta Crispin tog det senaste, 1977, men innan dess vann Britt Elfving hela fem mästerskap åren 1964-1968.

Skidsektionen har gamla anor. Storboxaren Olle Tandbergs pappa Olof var en överdängare i backhoppning och seklets första decennier dominerades faktiskt av djurgårdsskidlöparna: Harald Hedjersson, Lill-Einar Olsson, och Holger Schön är några av namnen som mellan 1910 och 1939 tog 17 SM-tecken. I backhoppning har DIF ett 30-tal SM-tecken: Tandberg, Axel Herman Nilsson, Nils Lind, Pelle Hennix och nu senast – det var 1980 – Christer Karlsson.

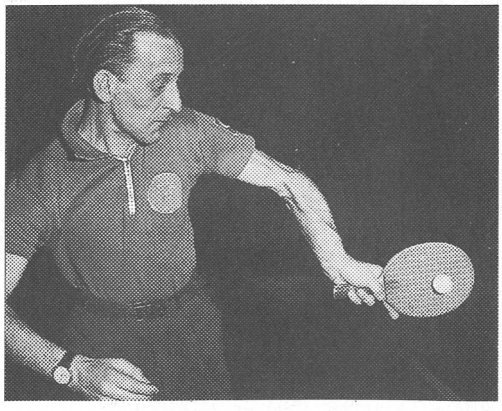

På den alpina sidan kan nämnas Kathinka Frisk, storslalom- och störtlopps-SM under 60-talet och Vivi-Ann Wassdahl (slalom 1958). Benny Lindberg var störtloppsfantom i 80-talets början.

Tennis. Ja, Djurgården har faktiskt haft en tennissektion. Världsstjärnan Jan-Erik Lundqvist vann i början av 60-talet en dryg handfull SM för DIF, bl a tillsammans med Ingemar Ingvarsson.

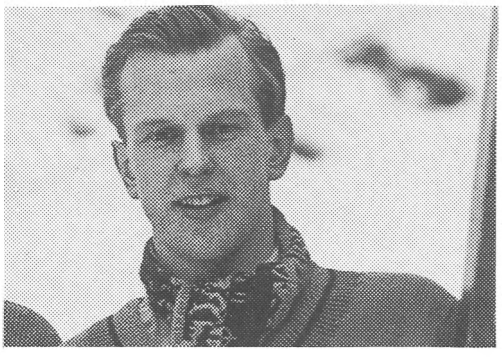

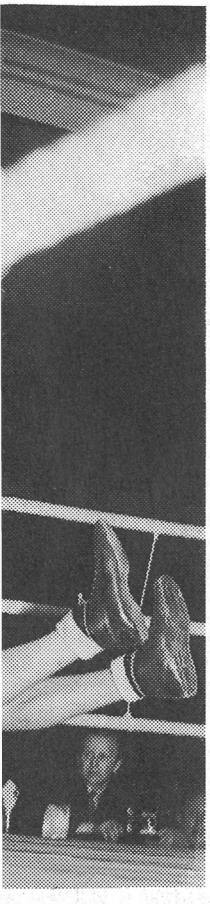

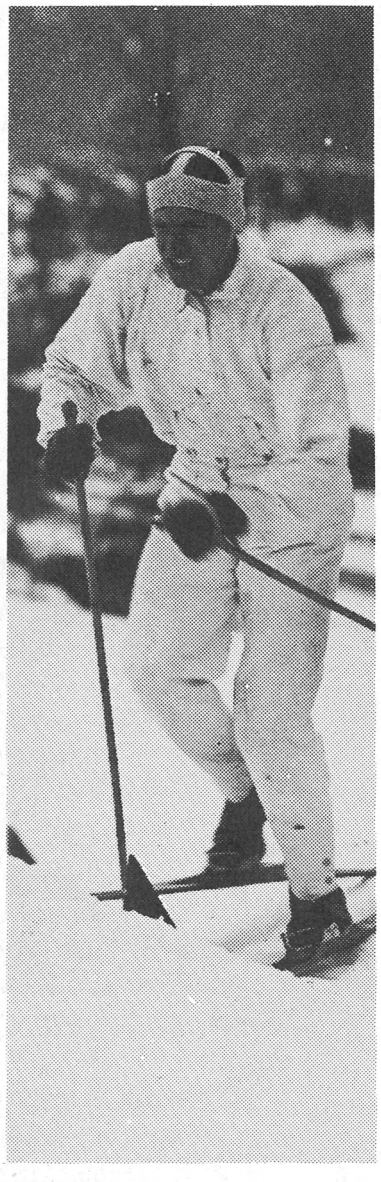

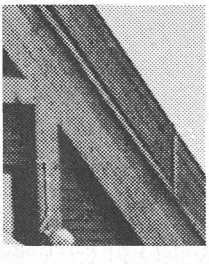

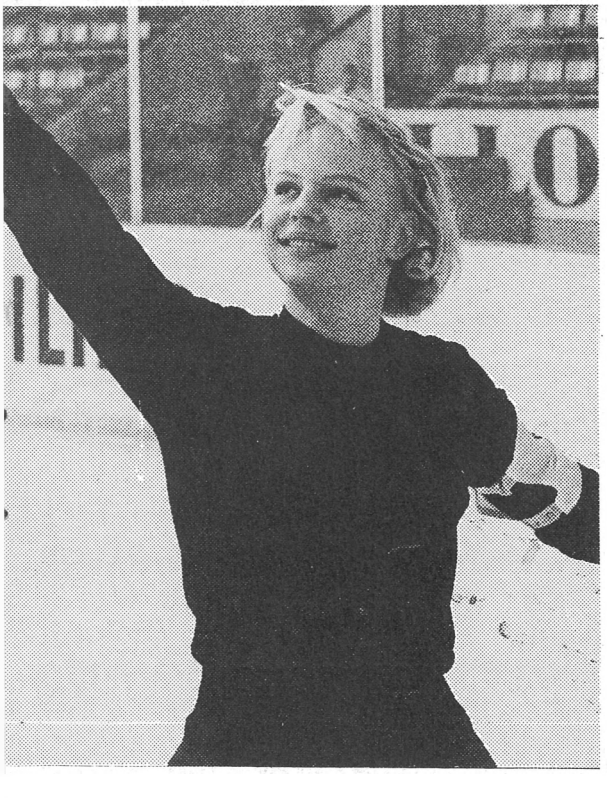

RÖSTA FRAM

århundradets bästa djurgårdare

SÅ HÄR RÖSTAR DU: Ge tio poäng till den du tycker är bäst, nio till den näst bäste, osv. Du får rösta på individuella djurgårdare eller på lag. Du behöver inte rösta på tio personer/lag. Du får gärna rösta på bara en eller ett par namn. Då har just dina favoriter större chans att bli ÅRHUNDRADETS DJURGÅRDARE.

10

9

8

7

6

5

4

3

2

1

Skicka in din lista till Djurgårdaren, c/o Janne Bengtsson, Tvåspannsvägen 31, 175 38 Järfälla. Se till att vi har den senaste den sista januari. Och glöm inte att skriva ditt namn och adress på kupongen.

Namn.....

Adress.....

Postadress.....

Souvenirer!

Så här beställer Du Djurgårdsprylar

Det enklaste och bästa sättet att köpa souvenirer är att använda den portofria talongen. På det viset får vi en skriftlig beställning som gör vår hantering av Dina prylar säkrare.

Alla souvenirer som finns på listan skall alltid finnas i lager men det kan inträffa att en leverans av någon pryl kommer senare än vi beräknat. Om Du råkar beställa en för tillfället slutsåld artikel så får Du givetvis besked om detta och Du kan endera avbeställa eller vänta den tid som vi anger.

Sortimentet gäller tills vidare, med reservation för ev prisjusteringar.

Var noga när Du fyller i talongen. Skriv gärna både artikelnummer och benämning. Där det finns olika storlekar på prylen, kom ihåg att ange Ditt önskemål.

Storlekarna är "normala" och anges i S, M, L, XL eller i millimeter och centimeter.

Din beställning plockas i ordning så fort den har kommit till oss och vi skickar postförskotten inom ett par dagar. När Du har använt den portofria talongen så spar prislistan för kommande inköp. Det går givetvis lika bra att skicka in en beställning på ett kort eller i ett brev.

Välkommen att köpa våra häftiga prylar. Visa omgivningen att Du är en riktig djurgårdare!

DJURGÅRDENS IF 18 91 D.I.F. STOCKHOLMS STOLTHET

Skriv, klipp, vik ihop, posta!

Tel 08-11 57 11. Fax 08-21 15 83

Gör Dina beställningar på talongen nedan, som Du efter ifyllande kan klippa ut och vika på mitten, tejpa eller klamra ihop och posta fritt, DIF betalar portot! Moms 25% ingår i priserna. Frakt- och postförskottsavgift, samt expeditions- och emballageavgift på 10:- tillkommer. Leverans sker 1-2 veckor efter mottagen beställning.

Jag beställer mot postförskott följande souvenirer:
Texta artikel och antal! Tejpa med ett extra papper vid behov.

Namn

Adress Postnr Postadress

Telefon Best datum

Frankeras ej. DIF AB betalar portot.

Djurgårdens IF DIF AB
Box 26062
100 41 Stockholm

Svarspost
Kundnummer 42494005
100 41 Stockholm

Souvenirer!

Art. nr.	Benämning	Pris kr/st.
1	**BABYHALSDUK** 8 x 70 cm. Stickad i blått med gula och röda ränder samt med DIF-emblem.	75:-
2	**BABYMÖSSA** Stickad i blått med två gula och en röd rand samt försedd med DIF-emblem och liten tofs.	85:-
3	**BADHANDDUK** i vit frotté, DIF-emblem. "En Djurgårdare kastar aldrig in handduken".	120:-
5	**BILDEKAL** 11 x 11 cm, insida DIF-emblem.	15:-
6	**BILDEKAL** 11 x 11 cm, utsida DIF-emblem.	15:-
8	**BILDEKAL** 7 x 20 cm, insida "I love DIF".	10:-
9	**BILDEKAL** 7 x 20 cm, utsida "I love DIF".	10:-
107	**BILDEKAL** 11 x 17 cm, utsida. Klubbdekalsats med ett större och fyra mindre DIF-emblem samt ministreamer.	15:-
11	**BILSTREAMER** 10 x 70 cm, insida. Stadshuset, Globen o. Stadion. "Djurgår'n é toppen".	20:-
12	**BILSTREAMER** 10 x 70 cm, insida. "Djurgårdens Idrottsförening Stockholm.	20:-
110	**BILSTREAMER** 12 x 70 cm, utsida. "Djurgår'n Mästarlaget".	20:-
18	**BRODYRMÄRKE** 45 mm, DIF-emblem.	15:-
19	**BRODYRMÄRKE** 75 mm, DIF-emblem.	20:-
21	**BRODYRMÄRKE** Ø = 80 mm. "Djurgår'n Hockey".	20:-
22	**CIGARETTÄNDARE** med DIF-emblem.	10:-
25	**DJURGÅRDSFLAGGA** 90 x 70 cm. Ljusblå botten med DIF-emblem i lagerkrans i guldtryck.	95:-
31	**HAKLAPP.** Vit med röd bård, DIF-emblem. "Född Djurgårdare".	35:-
32	**HAKLAPP** Vit med blå bård, DIF-emblem. "Född Djurgårdare".	35:-
109	**HALSDUK** 19 x 170 cm. Stickad i blått med gula och röda ränder samt med DIF-emblem.	90:-
35	**HALSKEDJA** DIF-emblem i tunn kedja.	35:-
39	**KASSETT** med årets låtar.	15:-
40	**KEPS** Vit eller blå av baseballtyp, DIF-emblem.	60:-
48	**KNAPPMÄRKE** "TRIO". Ø = 30 mm. 3 st märken med DIF-emblem. 1 gul, 1 röd, 1 blå. Packade i plastficka.	15:-/ sats
50	**KORTLEK** med DIF-emblem. Enkel sportkortlek.	30:-
120	**KLUBBNÅL** Souvenirnål med DIF-emblem.	25:-
51	**KUDDE** med DIF-emblem.	65:-
53	**LAGAFFISCH** Plansch.	15:-
119	**MANCHETTKNAPPAR** med DIF-sköld.	40:-/ par
56	**MÖSSA** med stor tofs. Stickad i blått med två gula och en röd rand samt DIF-emblem.	75:-
67	**PORSLINSMUGG** med DIF-emblem.	25:-
57	**NYCKELRING** "Hockey" med DIF-märke och korslagda ishockeyklubbor.	16:-
98	**NYCKELRING** med inplastat DIF-emblem.	16:-
108	**PENNA** vit eller gul. "Djurgår'n é toppen".	8:-
80	**SLIPS** med invävt DIF-emblem.	95:-
78	**SLIPSHÅLLARE** med emaljerat DIF-märke.	25:-
112	**SOLSKÄRM,** vit	19:-
87	**SVETTBAND** för handled 2 st, stickade i gult, rött och blått.	22:- par
85	**PANNBAND** Stickade i gult, rött och blått.	20:-
86	**SVETTBANDSSATS** 1 pannband + 2 st handledsband, stickade i gult, rött och blått.	35:-
116	**T-SHIRT** DIF-emblem, HOCKEY-TEAM S, M, L, XL	89:-
	6–8, 10–12	85:-
125	**MINIDRESS** HOCKEY. Souvenirdräkt för upphäng i bil m.m.	40:-
131	**MINIATYRVIMPEL** Gul med DIF-emblem.	25:-
111	**VIMPEL** Hockey, alla SM-årtal.	30:-
91	**SOUVENIRVIMPEL** 15 x 27 cm. Vit med DIF-emblem.	25:-
94	**ÖLSEJDEL** 0.3 l med DIF-emblem.	25:-

TELEFAX 08-21 15 83

TELEFON 08-11 57 11

FIGHTERN SOM HA

Mr. Djurgården.

En spelare som hatar att förlora. Som myntat uttrycket ”en djurgårdsströja får man inte. Den förtjänar man”.

***DJURGÅRDAREN** presenterar Thomas Eriksson, nyckelman i de bakre leden – och de främre.*

Nä, hööru domar'n, nu får du förbanne mig skärpa dig. Thomas Eriksson talar en vilsen domare till rätta. Thomas är spelaren som hatar att förlora, elitseriens mest skarpskjutande back, en spelare som kanske mer än någon annan (skulle i så fall vara Håkan Södergren) förtjänar det förtjänstfulla epitetet Mr. Djurgården. FOTO: TOMAS ONEBORG

TAR ATT FÖRLORA

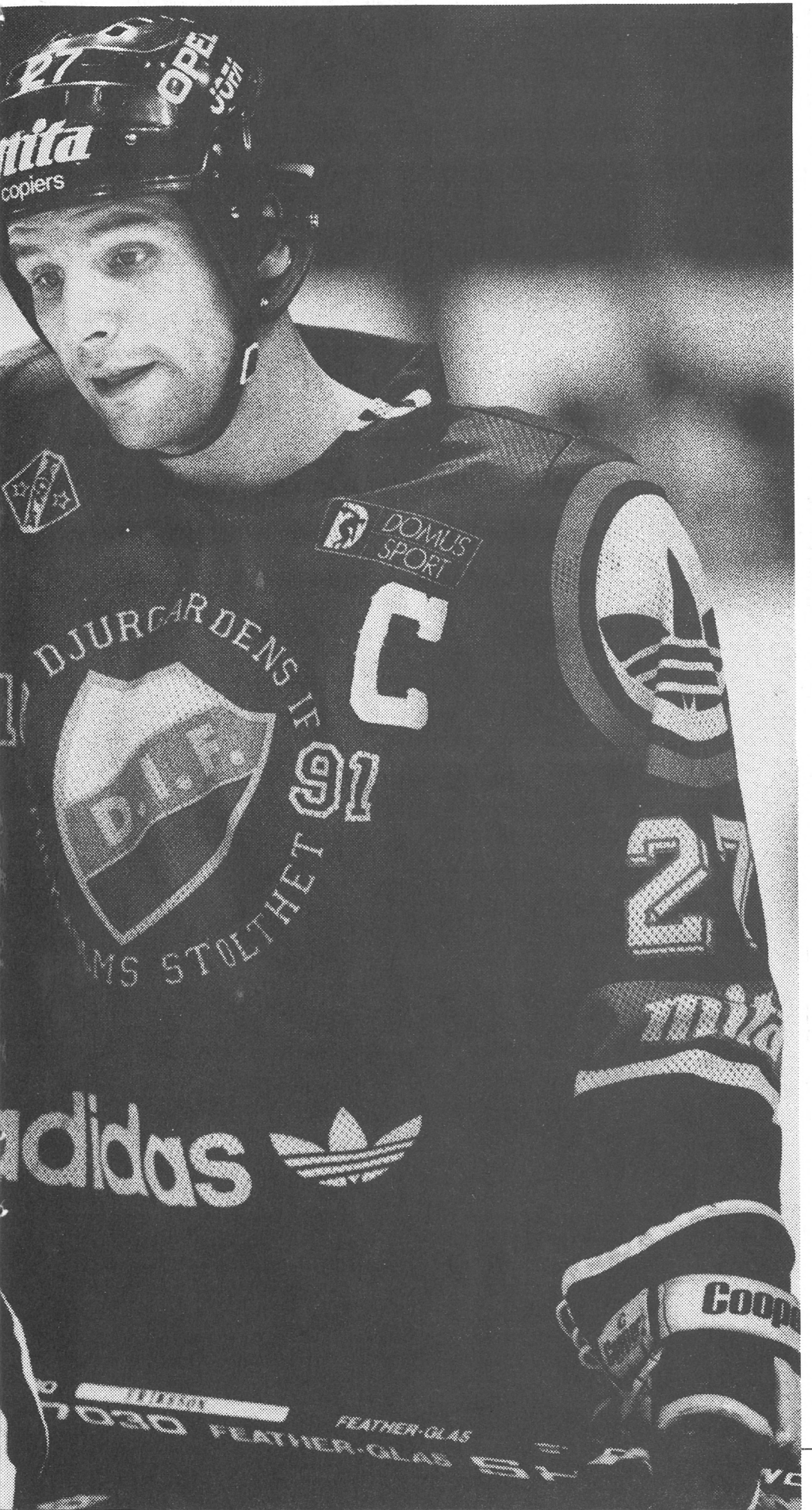

Av RALF GUSTAVSSON

Många spelare betyder mycket för sitt lag. Thomas Eriksson är i högsta grad en sådan spelare. Frågan är om det finns någon spelare som är mer värdefull för sitt lag än Vad Thomas är för sitt Djurgården.

Det är han inte minst genom sin härliga inställning. Han ger allt i alla lägen och är en fighter som det formligen ångar om på isen. Icke sällan är det också han som lämnar matcherna med den blötaste tröjan.

Thomas är bokstavligen en rese på rinken. Han är också en av hemmapublikens stora favoriter.

Urdjurgårdare ändå

Att Thomas som 10-åring började spela hockey i Hammarby och därefter något år i AIK betraktar han i dag som preskriberat.

– Pappa var från början AIK:are. Det var därför jag började där. Då var jag faktiskt AIK:are ända in i själen. Det var jag redan när jag spelade i Hammarby. När jag var 12 år blev jag dock rättrogen och gick till Djurgården, avslöjar Thomas.

Det var i Djurgårdens C-pojkar som Thomas började. Pappa Bosse blev lagets tränare.

– Pappa har lärt mig mycket, men båda mina föräldrar har speciellt i början betytt mycket för mitt hockeyspelande. Det var ju dom som då ställde upp och skjutsade oss killar till matcher och träningar, säger Thomas.

Det var tillsammans med elitserielagets nuvarande lagledare Stefan Lundh som Thomas kom till Djurgårdens C-pojkar. Året efter kom Håkan Södergren, Tommy Mörth och Classe Norström. Alla är de liksom Thomas födda 1959. De vann S:t Erikscupen och alla utom Stefan spelade i Stockholms segrande A-lag. Han blev också samma år uttagen i J- och B-landslaget. Sedan dess har det rullat på.

Elfte säsongen

Thomas har spelat i Djurgården i 15 år och han gör i år sin 11:e säsong i Djurgårdens elitserielag. Han kan med fog hävda att han är en verklig urdjurgårdare. De som känner honom kan därtill intyga att det är få som har ett så stort djurgårdshjärta som just Thomas. Lägger man fram en gulsvart och en rödgulblå tröja så är valet i dag inte svårt för Thomas.

– Det finns inget så fint som att spela i en tröja med djurgårdsemblemet på. Det är det enda som känns rätt för mig och som jag känner ett helhjärtat engagemang för, säger Thomas och tillägger apropå valet av tröja:

– En djurgårdströja får man inte utan den förtjänar man.

Karriären gick spikrakt uppåt och 1979 fick Thomas också vara med på Tre Kronors träningsläger inför VM i Moskva. Han var egentligen bara med för att lära, men han skötte sig så bra att han efter ett återbud också tog en plats i VM-truppen. Sitt internationella genombrott fick Thomas året efter vid OS i Lake Placid. Han blev listad för Philadelphia Flyers, som ville ha honom i sitt lag. Så blev det. På sommaren 1980 skrev Thomas på för Flyers och han började spela där endast 20 år gammal.

Han fick börja i farmarlaget, men efter fyra månader fick han chansen i Flyers. Där spelade Thomas så bra att han behöll sin plats i laget och fick redan under sin första säsong spela i ett Stanley Cup-slutspel.

Fick, men ville inte

Thomas kom dock att bli något så märkligt som spelaren som fick spela i NHL, men som inte ville. Han trivdes aldrig riktigt därborta. Humörspelaren Thomas tappade geisten. Han längtade hem till Stockholm, Djurgården och vännerna. Bara några veckor efter det att han anlänt till Philadelphia för att inleda sin andra säsong så fattade han beslutet att på egen begäran avbryta sin proffskarriär. Han satte trivseln före pengarna och åkte hem.

– Jag var för ung helt enkelt när jag åkte över den gången, säger Thomas.

I oktober 1981 var Thomas tillbaka i Stockholm där han av Djurgården togs emot med öppna armar. Hemma igen firade Thomas nya triumfer i Djurgården och Tre Kronor. Han blev bland annat uttagen till lagkapten i Tre kronor vid VM i Helsingfors 1982. Detta var något som inte minst imponerade på Flyers ledning, som inte givit upp hoppet att få honom tillbaka. Han fick ett nytt anbud från Flyers 1982 men avböjde.

– Om jag skulle åka över igen, så ville jag vara på topp. Jag tyckte inte att jag var det då och ville därför vänta ett år till, säger den alltid lika självkritiske Thomas.

Säsongen 1982-83 gick mycket bra för både Thomas och Djurgården. Laget tog SM-guld och Thomas skrev efter VM i Västtyskland 1983 på ett nytt proffskontrakt. Flyers hade lockat honom med så bra villkor att han inte kunde tacka nej. Det blev en ny sejour i USA. Själv säger Thomas att han helst skulle ha velat spela kvar i Djurgården. Han har heller aldrig stuckit under stol med att det var för pengarna som han åkte över igen.

Flyers har allltid liksom Thomas själv varit kända för att spela en rätt från hockey. Speciellt det laget som vann Stanley Cup 1974 lär ha varit ett mycket fult gäng. När Thomas kom dit första gången fanns några av de värsta killarna från det tiden ännu kvar. Även om Thomas aldrig varit en spelare som stigit åt sidan, så fanns det andra spelare i Flyers som tog hand om det direkta närkampsspelet.

– Min uppgift i Flyers var att vara spelfördelare och spelande back. Det är det som är min styrka och det var också därför de hade köpt mig, säger Thomas.

Thomas Eriksson håller också för en teckning. Ill. RALF GUSTAVSSON

Andra sejouren i Flyers började bra för Thomas. Under sin första säsong gjorde Thomas 44 poäng på sina 66 matcher och blev även uttagen i NHL's "All-rookie-team". Under den andra säsongen gick allt bra fram till jul. Flyers fick då en ny coach och Thomas fick då plötsligt bara spela 5-6 byten per match.

– Den nye coachen gillade inte mig och det var i högsta grad ömsesidigt, säger Thomas.

Det var samma visa även under den tredje säsongen, som kom att bli en i många avseende tråkig säsong för Thomas. På hösten 1985 omkom mycket tragiskt Pelle Lindbergh. Pelle var en nära vän till Thomas. De kom till Flyers samtidigt 1980 och de hade kamperat ihop under Thomas' alla år i Flyers.

Det fortsatte att vara motigt för Thomas även på rinken. I februari 1986 spräckte Thomas i en match knäskålen och fick opereras. Han hade då fram till skadan bara fått spela sporadiskt och han hade bara gjort sex poäng. Efter skadan blev det inget mer spel för Thomas den säsongen och det skulle heller inte bli något mer spel överhuvudtaget i Flyers.

Han hade då ett optionsår kvar, men tyckte inte avar någon mening att vara kvar när man inte ville ge honom någon fair chans att spela. Thomas ville hellre åka hem och spela i Djurgården, där han visste att han kunde göra bättre nytta. På hösten 1986 var Thomas åter tillbaka i Djurgården. Där var då precis som förra gången Leffe Boork tränare.

Sedan Thomas kom hem till SVerige och Djurgården har han bara blivit bättre och bättre. Bland annat har han de senate säsongerna varit med och fört Djurgården till två raka SM-guld. Förra säsongen blev han också av en enig expertis utsedd till elitseriens bäste back.

Fortsätter Thomas denna säsong som han börjat så blir det säkert svårt att förbigå honom när det gäller att i vår utse 1991 års vinnare av Guldpucken.

Många menar att Thomas aldrig varit så bra som han är nu. Det tycker även facktidningen Hockey som till och med ställer frågan om det överhuvudtaget funnits någon bättre back i elitiserien.

Proffsanbud har heller inte saknats. Han har under det senaste året haft anbud både från Tyskland och Schweiz, men har till skillnad från andra föredragit att spela kvar i Djurgården. Medan andra menar att detta visar att Thomas är en riktig djurgårdare säger han själv:

– Eftersom jag varit bunden av mitt kontrakt med Djurgården har något annat val inte varit aktuellt för mig. Om andra, som du säger, väljer annorlunda så har det inget med mig att göra.

Dominerande

Thomas är en komplett spelare med ett brett register. Hans spelstil är tuff, från och kompromisslös. Han är bra på det mesta och han är en spelare utan egentliga svagheter. Styrkan är det offensiva spelet. För lika respektingivande som Thomas är i sitt defensiva spel lika dominerande är han i spelet i anfallszonen och vid offensiva blå. Han användes också i Djurgården som någon typ av halvback, där han har en relativt fri roll att komma fram i luckorna på främst högerkanten. När han

Sandins

SÄNGSPECIALISTEN AB

REGERINGSGATAN 54 • ETABL 1891 • TEL 08-10 61 10

1891 - 1991

100 år

Sängar • Sänggavlar
Sänglinne • Textilier
Dunartiklar

Välkommen!

Sandins

SÄNGSPECIALISTEN AB

REGERINGSGATAN 54 • ETABL 1891 • TEL 08-10 61 10

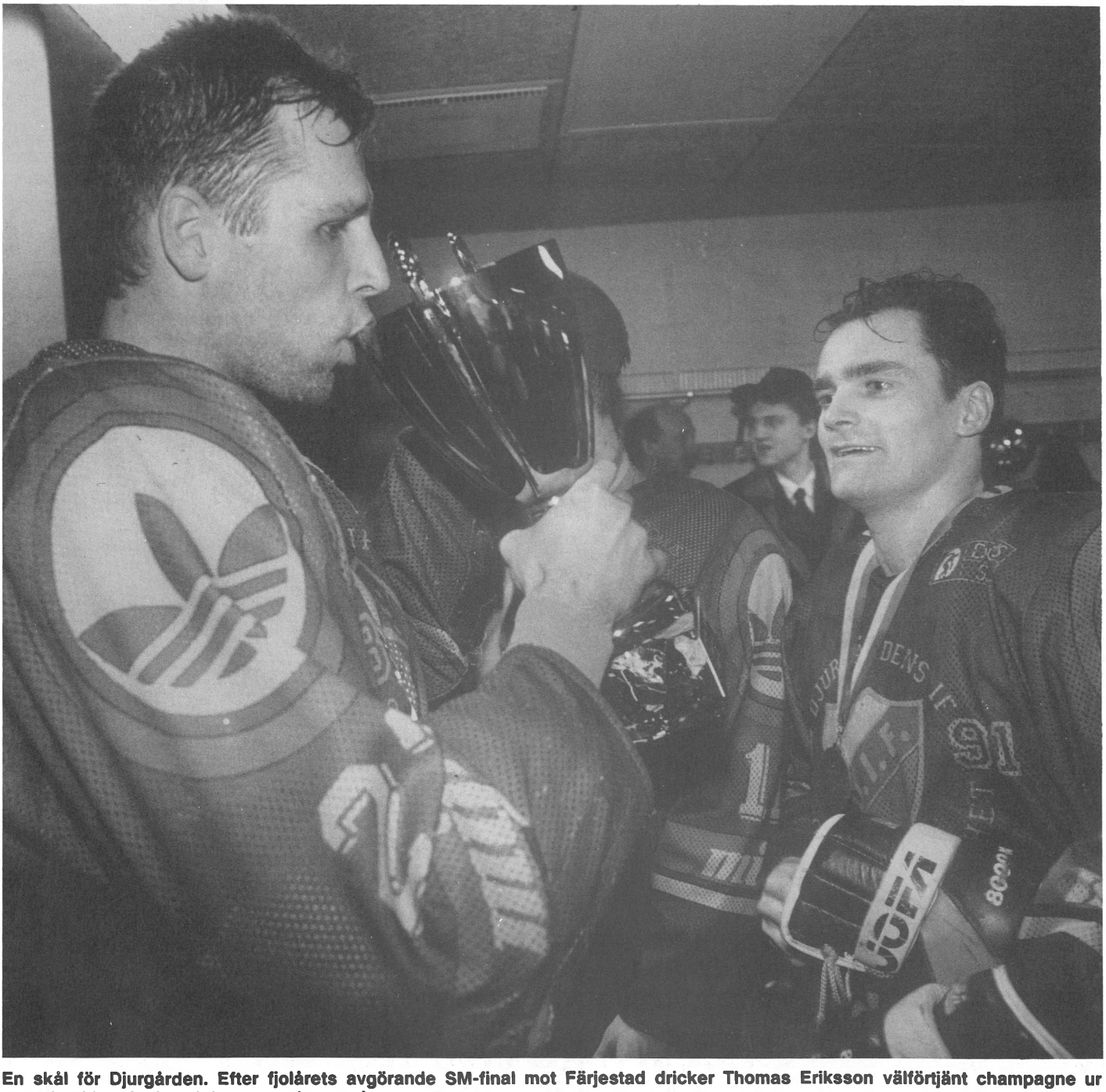

En skål för Djurgården. Efter fjolårets avgörande SM-final mot Färjestad dricker Thomas Eriksson välförtjänt champagne ur segerbucklan. Anders Johnson ser lystet på.
FOTO: TOMAS ONEBORG

i de lägena i anfallszonen tar både ett eller två skär närmare motståndarmålet är han i sitt offensiva spel lika målfarlig som han är oförutsägbar.

I dagens moderna ishockey måste framgångsrika lag ha offensiva backar, som kan och vill skjuta. Thomas är just en sådan back. Han har ett giftigt skott och han skjuter snabbt, hårt och välplacerat, ofta från distans. Utan konkurrens är han elitseriens bäste direktskytt, som kan skjuta direkt både på puckar som kommer i sidled eller rakt emot honom. Får Thomas ett läge så säger det bara pang!

Med dynamit i klubban sitter ofta puckarna från denna skarpskjutande järnkamin som ett armeringsjärn i nätet bakom motståndarmålvakterna.

Thomas har denna säsong även slagit Anders Eldebrinks målrekord på 88 mål och därmed skrivit in sig i historieböckerna som elitseriens genom tiderna målfarligaste back. Passande nog tog Thomas tillfället i akt och slog in sitt 89:e mål i just Eldebrinks gamla hemmarena Scaniarinken.

Att vara hockeyspelare på elitnivå har i dag med all träning, alla resor och matcher mer och mer kommit att bli en heltidssysselsättning. Även om ishockeyn tar mycket av Thomas tid i anspråk så försöker han få tid över även till annat. När han inte spelar hockey så pluggar han juridik på Stockholms Universitet och i januari skall han börja på Polishögskolan i Stockholm.

Liksom många andra hockeyspelare byter Thomas på sommarhalvåret gärna ut hockeyklubban mot en golfklubba. Golfen är ett fritidsintresse som han för övrigt delar med de flesta andra i Djurgårdens hockeylag. Även när det gäller golfen så är den prestigefyllda målsättningen att bli bäst i laget. Thomas handicap är 8 och på min fråga hur det står sig i konkurrensen säger han:

– Jag har näst bästa handicap bland oss i hockeylaget, men efter en tävling som vi hade så rankas jag för närvarande som etta.

Skulle ni på sommaren någon gång

Gör livet lite bekvämt för dig. Ha med Hair and Body i tennis- och golfbag, på fjällvandring, resa och segelbåt.

Inget kladd. Inget "rackarns, jag har glömt shampoo" eller "var är tvålen". Men däremot ett behagligt sätt att bli ren både här och där. Hair and Body finns i två olika dofter. Titta i närmaste affär!

på er båtutflykt i till exempel Stockholms skärgård bli omkörda av två som ni tycker kända profiler så kan det stämma. För tillsammans med Håkan Södergren har Thomas en Yamarin 600. Det är ingen vanlig tuff-tuffbåt vilken som helst. Maxhastigheten, enligt Thomas, är hela 50 knop.

Urstockholmare

Djurgården har under de senaste åren varit Sveriges framgångsrikaste hockeylag. Förklaringarna bakom detta är givetvis många, men Thomas vill framförallt framhålla den gruppkänsla som finns inom laget.

– Det absolut viktigaste för oss i Djurgården är att vi trivs tillsammans och att vi verkligen är ett lag. Ett bevis på det är att vi även träffas på fritiden. Det kanske mycket beror på att vi alla i laget är från Stockholm, något som bara det skapar en viss samhörighet, säger urstockholmaren Thomas och tillägger:

– En annan viktig faktor till att det gått så bra för oss är också att vi har haft en stor kontinuitet i laget. Det har inneburit att det alltid funnits en stomme att hela tiden bygga vidare på.

Att Thomas själv är en utpräglad lagspelare märker man inte minst när man talar med honom. Hellre talar han om laget och föreningens förtjänster än sina egna insatser som spelare.

– För oss i Djurgården är det i första hand laget som gäller. Ingen är mer värd än någon annan. Allt vi gör bygger mycket på just lagarbete. Det är också det grundläggande i det unika spelsystem som vi utvecklat under de senaste tre åren och som ännu inget lag riktigt kommit underfund med, framhåller Thomas.

De framgångar som Djurgården uppnått under de senaste åren vill Thomas gärna framhålla också mycket är ett resultat av den proffsiga organisation man byggt upp inom Djurgårdens Hockey.

– En unik organisationsmodell med en både intresserad och engagerad styrelse har säkert varit en viktig förutsättning för det vi rent hockeymässigt lyckats uppnå.

Djurgården mot övriga världen

Djurgården spelar i dag ett mer utpräglat lagspel än vad kanske något annat lag gör. Det mesta man gör bygger mycket på lagarbete. Därmed är också lagandan viktig och Thomas är kanske mer än någon annan den som i dag personifierar den gamla djurgårdsandan.

– Djurgårdsanda för mig är att aldrig ge sig utan att alltid sträva mot toppen. Ingen möda får sparas för att nå dit, säger Thomas. Det är också han som i sin egenskap av lagkapten ständigt driver på och peppar upp sina lagkamrater. Icke sällan sker det i bås och omklädningsrum med uttryck som: Kämpa – Vi ger oss aldrig" och "inget kan knäcka en djurgårdare". Och långt upp på läktaren kan man höra när han driver på sin lagkamrater på isen med som "Ta där!" "På där!"

Det är också Thomas som lär ha myntat och oftast använder uttrycket: Det är Djurgården mot övriga världen.

För den oinvigde kan det låta lite löjligt, men för de initierade och de som står laget nära är det ett välkänt uttryck som har sin speciella innebörd.

– Jag använder det när det är lite extra motigt och tungt. Som till exempel när domsluten går oss emot, pucken

Elitseriens bäste backmålskytt. Thomas Eriksson jublar efter mål mot HV 71.

studsar fel, publiken är missnöjd eller vi fått kritik i tidningarna. Då har vi bara oss själva att lita på. Det är då vi i laget brukar säga: "Det är Djurgården mot övriga världen", när vi peppar upp oss för att vända underlägen till vinst.

Vinnare

Thomas är som pådrivare, kämpe och framför allt ledargestalt ett verkligt föredöme. Det är han som är dirigenten i laget som kliver fram och från sin position på rinkens dirigentpult greppar tag i taktpinnen och tar tag i händelserna på isen när så krävs. Inte minst gör han det i avgörande skeden när matcherna står och väger. Då om inte annars visar Thomas att han är en tävlingsmänniska utöver det vanliga med en vinnarinstinkt som få. För Thomas är det bara segrarna som räknas. Så när han åker in på en hockeyrink är det bara en sak som gäller: att vinna.

På min fråga vad Thomas själv tycker är hans bästa egenskap som hockeyspelare blir hans svar inte helt överraskande:

– Jag tror det är min vinnarinstinkt. För jag hatar att förlora.

DET ENDA PROST OCH SENNA ALDRIG BRÅKADE OM.

VAD SKALL VI GÖRA MED FAN-SEN?

Aktuell diskussion i tidningen Djurgårdaren

■■■ DE FÖLJANDE SIDORNA i det här numret av DJURGÅRDAREN handlar om fansen.

Om de nu är fans? Ibland är det svårt att tro det.

Djurgårdens "fans" samlar sig i två grupperingar. Dels är det den supporterklubb som regelbundet medverkar i den här tidningen, och som genom lotterier, möten och annan verksamhet bidrar aktivt till föreningens framgångsrika verksamhet.

Dels är det de sk Blue Saints, en organisation som från början organiserade ungdomar i hejaklacken, gjorde det aktivt och till stor nytta för Djurgårdens IF, inte minst på bortamatcherna.

■■■ IDAG ÄR DET, tyvärr, inte längre så. Blue Saints har kommit att förknippas med våld och skadegörelse, rasistiska och till och med nazistiska åsikter. Blue Saints bedriver idag en verksamhet som Djurgårdens IF **inte** tjänar på. Dess verksamhet, så som den beskrivs i bland annat intervjun med ishockeyspelaren Arto Blomsten, är enbart till skada för Djurgårdens IF.

Därför har Djurgården valt att låta tonen mot "fansen" hårdna betydligt. Det är den enda möjliga, och logiska, utvecklingen av det som hänt.

■■■NYLIGEN meddelades att Djurgårdens hockey stänger av Blue Saints från de rabatterade biljetterna. Det är ett tråkigt beslut, anser vi, men lika fullt nödvändigt.

Klackens nye ordförande Abbe Törsleff protesterar givetvis, och befarar att ytterligare våld och skadegörelse kommer att bli följden av beslutet.

Det vore synd. Vi tror inte att klacken är "helt borta" ur diskussionerna. För så får det naturligtvis inte vara - varje ishockeylag eller fotbollslag behöver en hejaklack, och Blue Saints skall enligt sina egna intentioner vara en sådan.

■■■ DJURGÅRDEN OCH djurgårdarna har alltid varit kända som tuffa, kanske hårda, idrottsmän, men alltid rättvisa och med rätt inställning till idrotten. Gamla Kvällspostens legendariska sportchef Birger Buhre konstaterade en gång att han aldrig mött en sådan stämning som i Djurgårdens omklädningsrum efter en match. Det var skratt och skämt och "alldeles vanliga människor".

– Och det mest fantastiska, skrev Buhre, var att Djurgården hade förlorat matchen. De borde ha grämt sig och hatat sina motståndare.

De gjorde de inte. Det, och den inställning som beskrivs i artiklarna i den här tidningen om ishockeyspelarna Arto Blomsten och Thomas Eriksson, är den inställning som kallas "Djurgårdsanda".

■■■ DJURGÅRDSANDAN SKA VI vara rädd om, och vårda. Föreningens aktiva och ledare gör det. Blue Saints gör det inte.

■■■ SAMTIDIGT MÅSTE VI konstatera, att dåliga hejaklackar inte är ett fenomen enbart knutet till Djurgården. AIK:s Black Army och Hammarbys Bajen Fans, för att nu begränsa sig till stockholmsregionen, är inte heller några änglar. Inte heller landsorten går fri från dåliga supporters. I Karlstad, Leksand och Malmö är det till och med vuxna människor inblandade i bråken. Djurgårdsspelare har t ex blivit handgripligen attackerade av vuxna människor. Publikens ilska riktade sig mot ett lag som klarat att besegra de egna hemmaidolerna. Överallt finns det supporters som är väl så jävliga som Blue Saints, kanske till och med värre.

■■■ ATT T EX AIK inte gör något drastiskt åt sin klack är dock en fråga för AIK självt, den lägger vi oss inte i. Vi tar däremot i med hårdhandskarna mot vår egen klack.

Vår uppfattning är att detta går helt i linje med vad djurgårdsmedlemmarna vill och önskar.

■■■PÅ DE följande sidorna kommer alla parter i diskussionen kring fansen till tals. De aktiva i form av hockeybacken Arto Blomsten. Klackens ledare Abbe Törsleff. Och sist, men inte minst, gemene man i föreningen: Ledare, legendarer och andra.

Redaktionen för tidningen Djurgårdaren

SISTA TÅGET FÖR

En sönderslagen tågvagn. Här satt 90 "djurgårdsfans" på väg hem från förlustmatchen i fotboll mot Norrköping. Besvikelsen gick ut över vagninredningen och tågpersonalen. Djurgården behövde inte betala men förlorade massor av goodwill på "fansens" uppträdande. FOTO: KRISTER NORDIN

Nye basen för DIF-klacken lovar bot och bättring

Nu skall det bli ordning på Blue Saints:

– Vi skall ju hålla på Djurgården, inte förstöra för föreningen, konstaterar Blue Saintsordföranden Abbe (Albert) Törsleff, 20.

Djurgårdens ledning har reagerat mot klackens busfasoner, och förklarat att om fansen inte skärper sig, har sista tåget gått: Det blir inga fler rabatterade biljetter till fotbolls- och ishockeymatcherna.

Nu lovar de riktiga fansen att de skall ta sitt ansvar:

– Nu skall vi få en riktig klack, som hejar och inte jävlas, lovar Abbe Törsleff.

Bråk och slagsmål

Djurgårdens hejaklack har länge förknippats med bråk, slagsmål, rasistiska och till och med nazistiska ramsor eller bara rena föroläpningar av motståndarna. Det har förekommit skadegörelse och misshandel, i Norrköping, Göteborg och även utomlands, t ex i Luxemburg sedan Djurgårdens fotbollslag spelat 0–0 i en match i cupvinnarcupen:

– De som skriker nazistiska och rasistiska ramsor har inget hos oss att göra, säger Abbe Törsleff och håller med alla dem som kritiserat "helgonen" för naziramsorna och Sieg Heilropen (se till exempel intervjun med Arto Blomsten härintill).

– Vi har slängt ut bråkmakarna, i

RBLUE SAINTS?

DET FINNS INGA GENVÄGAR OM MAN VILL BRYGGA ETT GOTT ÖL.

FALCON. SEDAN 1896 BRYGGT PÅ RENT KÄLLVATTEN.

FALCON AB, TELEFON 08-723 88 50

KLASS II

själva verket har vi jobbat i det tysta ganska länge.

Abbe Törsleff och hans "helgon" åker med till samtliga bortamatcher, och ofta blir det bråk. Inte så konstigt, egentligen, stockholmshatet är utbrett på landsorten och att spöa Djurgården och ibland också djurgårdarna är naturligtvis extra roligt. Det är en iakttagelse som Abbe Törsleff inte är ensam om. Flera journalister har till exempel vittnat om hur inte bara publik till landsortslagen, utan också ledare, angripit djurgårdsspelare som suttit i utvisningsbåset eller varit på väg till och från rinken. Självfallet har inte heller djurgårdsfansen gått ostörda.

– Blir vi angripna så försvarar vi oss, säger Abbe Törsleff. Den principen ändrar vi inte på. Vi kan inte acceptera att vi blir slagna, och det är helt klart att vi ofta blir provocerade.

Fritt fram för motståndarna

I Gävle nyligen, en match som skapade nya stora rubriker om Blue Saints, valde polisen att visitera samtliga djurgårdsanhängare. Däremot inte motståndarklacken som observerades med både spritflaskor och ölburkar, föremål som sedan regnade ner över DIF-klacken.

Det är inget försök att bortförklara vissa Blue Saintsanhängares uppträdande, så är det bara.

Abbe Törsleff, sjömaskinist till yrket (en sjömaskinist ägnar sig bland annat åt att muddra försurade sjöar) är Blue Saints ordförande sedan några månader. Han efterträdde Roger Pettersson som hade en annan syn på problemen med nazianhängarna och rasisterna. Nu vill Abbe återupprätta Blue Saints en gång så goda namn och rykte:

– Vi har väldigt enkla regler, förklarar han. Den som inte ställer upp på vårt sätt att backa Djurgården, kan riva sitt medlemskort och gå. Så enkelt är det.

Upprop inför matchen

Inför hemmamatchen mot Västerås gick Abbe och styrelsen ut med ett upprop, dels publicerat i programbladet och dels uppläst av honom själv i högtalaranläggningen, innan matchen.

– Nu måste vi i Blue Saints sluta att skämma ut oss själva och vår klubb. Därför måste det vara slut med de nazistiska slagorden och de förnedrande ramsorna om motspelarna. Det skall också vara slut med att förstöra spelet genom att kasta ner mynt och snusdosor på isen liksom förstörelsen av tågvagnar och läktare.

– Den stora majoriteten, konstaterade Abbe Törsleff, är på matcherna för att se och stödja Djurgården, inte för att förstöra och störa.

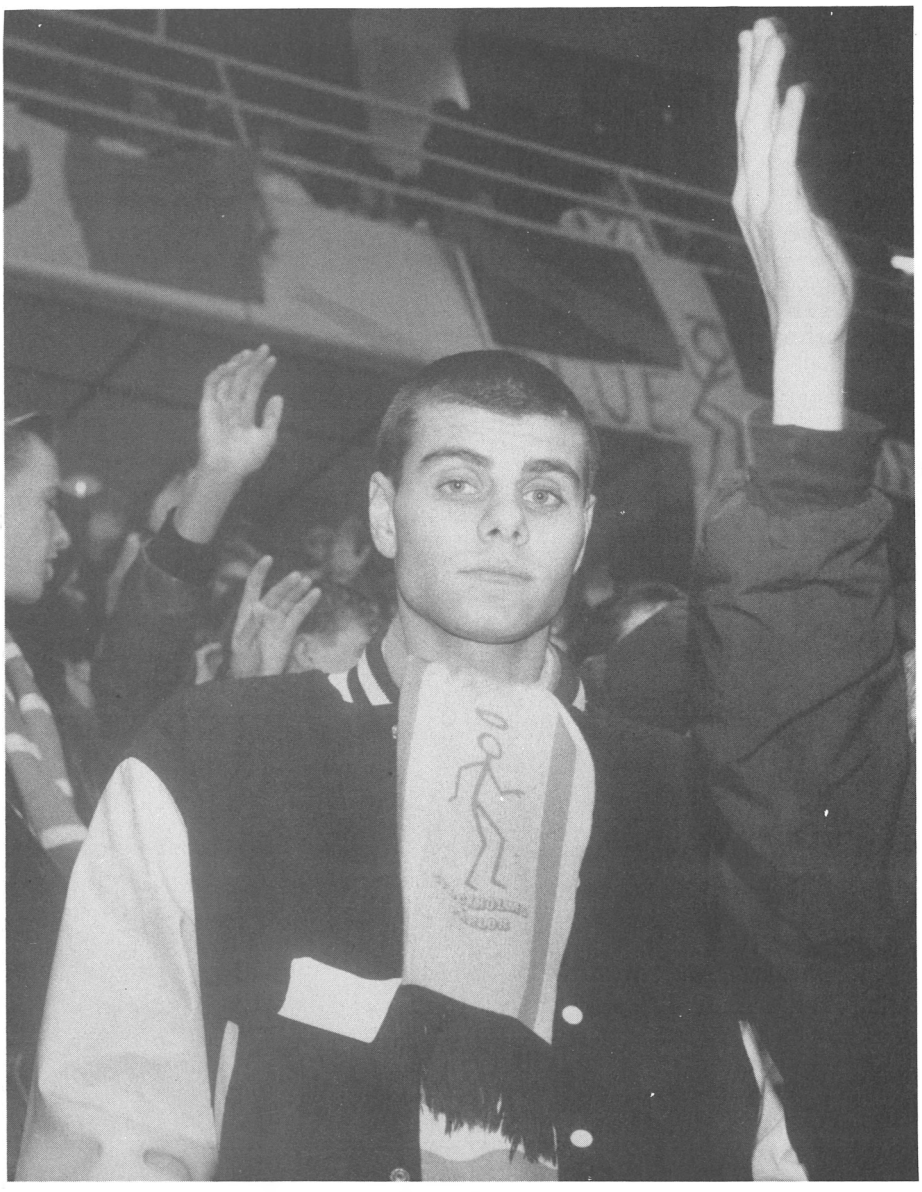

Abbe Törsleff är ny ordförande i Blue Saints. Han lovar att rensa ut de skadliga elementen i klacken och få slut på de rasistiska, nazistiska och förnedrande ramsorna.
FOTO: CLAUDIO BRESCIANI

Och den minoritet som ägnar sig åt den typen av destruktiv verksamhet, som skapar massor av badwill och stora kostnader för föreningen som måste betala för skadegörelsen, håller Blue Saints nu alltså på att rensa ut.

– Vi kan inte ansvara för alla djurgårdare, men vi tar ansvar för våra medlemmar, säger Abbe.

Framtidens helgon

Hur skall då framtidens Blue Saints se ut? Skall medlemmen ha ett särskilt ID-kort? Skall medlemmar knytas till hockey- och fotbollsföreningarna?

– Jag tror att det kommer att funka bra utan ID-kort, säger Abbe. Vi snackar runt bland medlemmarna om hur det skall vara i klacken, och det fungerar nu. Någon nazianstucken medlem har opponerat sig, men som sagt: Vi har väldigt enkla regler...

Blue Saintsbasen kan tänka sig någon form av fastare knytning till föreningen, till exempel att Blue Saintsmedlemmarna får köpa ett medlemskort som berättigar till rabatterat biljettpris på ishockey- och fotbollsmatcherna.

– Det får inte kosta mer än 100 kronor. Många av våra medlemmar går i skolan. Att vi skulle tvingas bli medlemmar i dubbla föreningar för att få rabatt på biljetter till både hockeyn och fotbollen, blir för dyrt.

Ett förslag som de båda föreningarna nu har att ta ställning till.

Blue Saints kommer säkert att låta tala om sig i fortsättningen. Förhoppningvis bara i betydligt mer positiva ordalag än hittills.

KLACKEN ÄR **ILLOJAL**

När klacken fick kritik för sitt dåliga uppförande, svarade den så här: Genom att uppmana till bojkott av elitseriematchen mot AIK. Klackens sektion gapade tom i Globen. Nu gick det bra ändå, Djurgården spöade naturligtvis "Gnaget" stort, med 7–2 den här gången.
FOTO: TOMAS ONEBORG

MOT DJURGÅRDEN

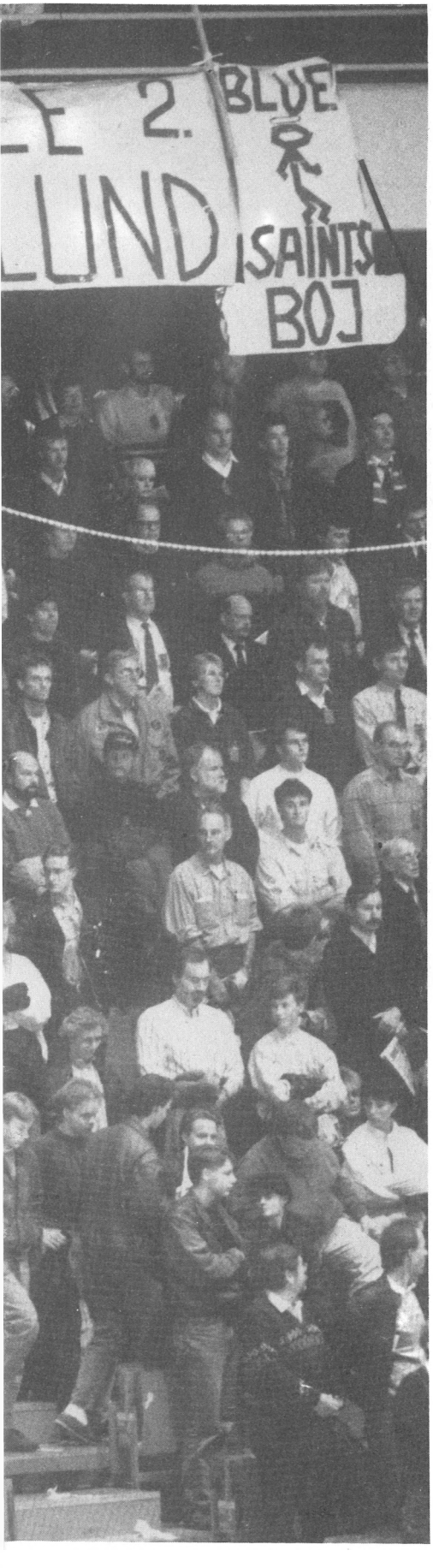

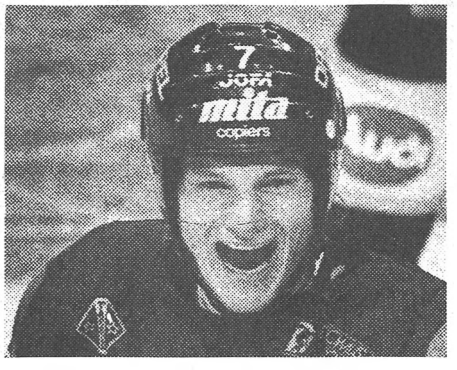

Av TORBJÖRN ALTHEN

Det finns egentligen bara en sak som är tråkig med DIF-hockeyn, så här när serien nått juluppehållet: Vissa av "fansen"!

– Deras uppträdande på våra matcher är bedrövligt, sammanfattar backen Arto Blomsten. De kan gott stanna hemma.

Arto Blomsten har, liksom andra djurgårdsspelare, reagerat kraftigt på "fansens" verksamhet på läktarna, före och efter matcherna. Det är ju spelarna som främst drabbas av "fansens" uppträdande, som ofta får sig slängt rakt i ansiktet vad fansen ställt till med.

– Inte nog med att de viftar med nazistflaggor på läktarna, de sätter också upp stupida banderoller där, t ex när Mats Sundins namn skrivs med ett hakkors. Det är så förbannat dumt, tycker Arto Blomsten.

Vet vad nazismen är

Arto Blomsten är 25 år gammal. Han har inte, som många ledare och äldre aktiva i Djurgården, själv upplevt nazi-tiden. Men han vet vad den innebar. Därför tar han avstånd från allt vad rasism, fascism och nazism står för.

Både spelarna i Djurgården, liksom ledarna, har försökt tala "fansen" tillrätta. Men ingen verkar vilja höra på, istället skyller de på varandra. Dålig stil, tycker Arto:

– Jag tycker att 'fansen' visar en väldigt hög grad av illojalitet mot föreningen i allmänhet och mt oss spelare i synnerhet. Det ställs höga förväntningar på oss spelare. Men om vi skall förväntas leva upp till dem, måste våra fans klara det också. Det är ingen slump att vi kallar föreningen för Stockholms Stolthet.

Inga stoltheter

Något uttryck för "stolthet" för Stockholm och Djurgården visar dock inte "fansen" när de uppträder illa på Globen, Råsunda eller på andra arenor landet runt, anser Djurgårdens jätteback. Hakkorsfanor eller Sieg Heil-skrän ger ingen goodwill åt föreningen, istället skapar "fansens" uppträdande massor av bad will.

– Fattar inte 'fansen' vad det är de står och skriker, vad ramsorna står för? Fattar de inte att de skadar Djurgården något alldeles ofantligt? Har de ingen som helst moral i kroppen?' frågar Arto Blomsten.

Och fortsätter:

– Vi måste få ett slut på alla okvädningsramsor och smädelser som hörs från läktaren. Och de nazistiska slagorden och flaggorna måste bort. Omedelbart.

Skyller ifrån sig

Spelarna i Djurgården har, liksom för övrigt spelare också i andra lag med liknande erfarenheter av "fans", kunnat konstatera att klackens medlemmar oftast skyller ifrån sig. De hävdar att all jävelskap kommer från en liten klick som enbart förstör medan majoriteten, i det här fallet i Blue Saints, skulle bestå av renhjärtade ishockeyfans som i själva verket tar avstånd från dem som skränar heil-rop och viftar med nazi-flaggor. Arto Blomsten tror inte mycket på den teorin:

– På en bortamatch nyligen (Södertälje) förekom det Sieg heil-skrän lite allmänt från våra 'fans' på läktaren.

Djurgården har alltid varit känd som en "gentlemannaklubb", en organisation med idrottsmän som fans, publik och motståndare alltid kunnat lita på. Sakta men säkert håller "fansen" på att riva ner det goda ryktet, trots att föreningens aktiva idrottsmän fullföljer de stolta traditionerna. Arto Blomsten, som med sina sju säsonger är en av veteranerna i laget, vill slå vakt om Djurgårdens goda rykte:

– I den här klubben har vi alltid haft inställningen att vi skall ställa upp för varandra, sedan må det gälla spelare, ledare eller fans. Det som 'fansen' håller på med nu hör definitivt inte hemma hos oss djurgårdare, vi behöver inte de här ouppfostrade skrikande mörkermännen.

Arto Blomsten sammanfattar:

– De kan gott hålla sig borta från våra matcher.

”DAGS SÄTTA STOP

Av TORBJÖRN ALTHEN

Fans? Eller svans? Hur skall vi förhålla oss till Blue Saints? Tidningen DJURGÅRDAREN har ställt frågan till en rad aktiva och ledare i föreningen. Det här är deras recept på hur föreningens förhållande till klacken skall vara.

Hur skall vi hantera fansen, de så kallade Blue Saints? Frågan blir mer och mer aktuell i takt med att tidningsrubrikerna om ”fansens” härjningar blir svartare och svartare?

Tidningen DJURGÅRDAREN har frågat ett urval kända djurgårdare vad de tycker bör göras.

– Det enda riktigt effektiva sättet att få slut på läktarbråken och de rasistiska tillmälena är helt enkelt att avskärma hela ståplatsläktaren med en plexiglasöverbyggnad. Om supportrarna då ropar okvädningsord, så skall de omedelbart skärmas av. Och så kan de stå där i sin kupa för sig själv, tycker **Janne Karlén** som är ”förbundskapten” för Djurgårdens C-lag.

Karlén fortsätter:

– Skulle klubbarna tvingas anlita ordningsvakter för att få slut på läktarbråken, så skall hela kostnaden tas ut på ståplatspriset. I Globen skall det vara absolut förbjudet att stå upp på sittplats. Den som inte klarar det blir helt enkelt utslängd.

■■ Thomas Lundmark hörde till de bättre spelarna under årets nyligen avslutade fotbollssäsong.

– Vi spelare ställer verkligen inte upp på fansens idiotiska upptåg. De borde förstå att de invektiv de ibland öser över våra motståndare stör också oss hemmaspelare. Vi tar mycket illa vid oss, och jag menar att det till och med ibland påverkar spelet i negativ riktning.

Hur skall spelarna då agera för att få slut på fansens dumheter?

– Vi spelare kan ställa upp i medierna eller i klubbtidningarna och aktivt visa att vi aldrig kan stödja rasistiska tillmälen mot idrottskompisar i andra klubbar.

■■■ Gordon Rönnberg vill inte skilja läktarbråken och rasismen från de samhälleliga problemen men tycker ändå att Djurgården som förening måste ta sitt ansvar för det som händer:

– Jag har själv talat med representanter för Blue Saints om det här. Det är viktigt att fansen förstår att om man tillhör en av landets största och främsta idrottsföreningar, så är det förenat med ett stort ansvar och med lojalitet med föreningen.

Men vad bör då göras? Rönnberg:

– Kanske är en konkret åtgärd att under en tid dra in alla biljetter. Fansen får visa att de kan sköta sig, de måste visa att de kan leva upp till att vara djurgårdare.

■■■ Ingvar ”Putte” Carlsson är sportchef för ishockeyn och tycker att idrotten under de sex-sju senaste åren fått en skrämmande svans:

– De okvädningsord, sliskiga ramsor med bl a nazistiska inslag, som förekommer nu måste omedelbart bort. Det som händer på läktarna främjar varken idrott eller samhälle.

”Putte” slutar:

– Något måste göras nu. Det måste till hårdare tag än att bara dra in biljetter. Djurgårdens ishockey kommer att träffas för att diskutera andra och mer radikala åtgärder.

■■■ Olle ”Lill-Lappen” Hellström är en av föreningens största fotbollsspelare.

Han tror inte att det är supportrar, i det ordets verkliga mening, som bär sig värst åt, utan att det är ligister och kriminella som tar idrotten till förevändning för att få bråka.

– Unga tonåringar som går på fotboll eller hockey är lätta att manipulera, de hänger gärna på. Men frågan är om det är samhället eller idrotten som skall lösa problemen. Vad skall vi kunna göra åt sådant som myndigheter och samhälle inte klarar att lösa? De vuxna, föräldrar och andra, måste ta sitt ansvar och redan i hemmet försöka stävja tendenser till rasism och ligistdåd.

Lill-Lappen” tror att mycket av busandet är ett rent storstadsproblem och att myndigheterna ofta är alldeles för flata:

– De måste sätta hårt mot hårt. Brott som begås på en idrottsanläggning måste straffas, precis som ute i samhället.

■■■ Björn Alkeby, f d allsvensk stormålvakt och numera målvaktstränare i A-laget, tycker att det måste till en självsanering bland fansen:

– Tyvärr så finns de värsta busarna i och runt supporterskaran. men vi vet ju också att de värsta upptågen sker i anslutning till matcherna och inte på själva matchen. Fansen måste ta sitt ansvar och själva sanera och skapa normer för supporterskaran. Busarna måste frysas ut av supportrarna själva. Vi i föreningen kan aldrig ta ett totalansvar för vad våra fans gör, utan bara upprätthålla en dialog med dem och ge dem våra synpunkter på deras uppträdande. Det har vi inom fotbollen, alla spelare och hela lagledningen, också gjort.

PP FÖR SVANSEN"

■■■ Hans Tvilling tog på sin tid flera SM-tecken i ishockey och i fotboll för Djurgården. Från sin egen tid, 50- och 60-talen, har han ingen erfarenhet av läktarbråken:

– Det är förskräckligt att våra supportrar inte förstår att de förstör för hela föreningen. De visar ingen som helst lojalitet med Djurgården. De brde hålla sig borta från våra matcher. Det värsta är att föreningen med sin dåliga ekonomi får stå för busarnas vandalisering.

■■■ Tommy Berggren, den gamle kanonskytten, anser att ligisttendenserna måste bekämpas inifrån:

– Någon eller några borde få supportrarna att ta besinning. För det är ju tyvärr så att börjar några lägga sig till med busfasonerna så hänger många lättledda supportrar med. Det hjälper nog inte att vi stänger av busarna från matcherna, då står de bara utanför och skriker. Ett sätt att göra något är att noggrant kontrollera vilka supportrar som hänger med på bortamatcherna. Låt de värsta helt enkelt få stanna hemma.

■■■ Owe Svensson är vd i Djurgårdens AB, en av dem som i umgänget med sponsorer och andra föreningar, oftast märker av vad "fansen" ställer till med:

– De rasistiska tendenserna och buslivet på våra arenor slår självklart tillbaka på föreningen. Vi i Djurgården har ett stort ansvar att söka skapa en positiv supporteridentitet och därmed en riktig läktarkultur. Föreningen måste vara med och aktivt sätta ramarna för den här identiteten. Vi har inte skapat Blue Saints, så vad de ställer till med kan vi inte ta ansvar för.

Något måste göras. Owe Svensson har ett förslag:

– I framtiden måste det, under DIF-paraplyet, finnas en supporterklubb som tar fullt ansvar för sina medlemmar och där klubben kan satsa resurser i arbetet att skapa förutsättningar för våra riktiga supportrar.

Och vad händer då med dagens "fans"?

– I en sådan supporterklubb får rasister och ligister inte plats. De måste hållas borta från Djurgårdens arenor.

■■Magnus Jansson kom in i ishockeylaget istället för den till NHL så snabbt flyktade Johan Garpenlöw. Liksom kollegan Arto Blomsten (se intervju här intill) tar han avstånd från en del av klackens metoder:

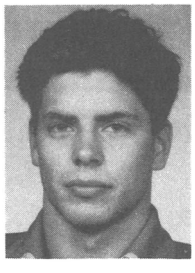

– Som spelare tar jag givetvis åt mig av alla de negativa skriverierna om våra fans. Och en sak är helt säker: Alla nazistsymboler och dito ramsor måste ovillkorligen bort från läktaren.

Magnus Jansson efterlyser självsanering i klacken:

– Visst är fansen svåra att kontrollera, men jag tycker nog att Blue Saints själva måste sanera bland supportrarna. De värsta ligisterna måste portförbjudas på våra matcher. Samtidigt är det värt att påpeka att vi behöver riktiga fans – de skapar ju oftast en härlig stämning på läktaren, en stämning som vi spelare verkligen har nytta av.

■■■ Tommy Forsgren är assisterande tränare för Djurgårdens A-lag i fotboll och anser att medierna gör saken lite väl enkel när de fokuserar sitt intresse.

– Journalisterna ser gärna problemet i svart eller vitt. Politikerna säger att det är idrottens problem, medan idrotten säger att det är samhällets. Jag tycker inte att alltför mycket ansvar får läggas på spelare och ledare. Kanske måste vi i idrottsrörelsen ta vårt ansvar genom att försöka identifiera de värsta busarna. Vi måste få våra skötsamma fans att isolera och frysa ut ligisterna, anser Tommy Forsgren.

Och fortsätter:

– En farlig tendens är 'militäriseringen' av arenorna i form av polis, vakter och stängsel. Det påverkar fotbollens utveckling negativt. Men många kloka personer har funderat tidigare på de här problemen och inte kommit särskilt mycket närmare lösningen.

■■■ Gösta "Knivsta" Sandberg är en av Djurgårdens allra största idrottsmän genom tiderna. "Knivsta" var landslagsman i både fotboll, ishockey och bandy och är en av de stora inte bara som aktiv utan också som ledare:

– Kanske skulle vi kunna sätta press på våra supportrar, dvs visa att om de har rättigheter så har de också skyldigheter. Vi har aldrig provat att ge de riktiga supportrarna ett slags medlemskort. De som sköter sig och gillar fotboll och ishockey skulle kunna få ett sådant kort som berättigar till ett rabatterat inträde. Samtidigt skulle föreningen få kontroll över supportrarna och en slags sanering skulle bli resultatet.

Men "Knivsta" Sandberg anser inte, för den sakens skull, att idrotten i sig är problemets kärna:

– De värsta tendenserna till våld och rasism sker utanför arenorna, i samhället. Vi i idrottsrörelsen kan aldrig ta ett totalansvar för detta, men vi kan bidra på vårt håll genom att ledare och spelare aktivt ställer upp för att tala supportrarna till rätta.

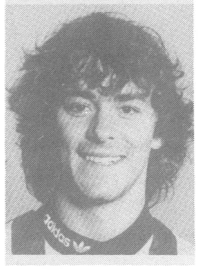

■■Ken Burwall, ny i år från Kalmar, gjorde en av de starkaste allsvenska fotbollsdebuterna någon spelare gjort. En snabb mittfältare med stora utvecklingsmöjligheter.

– En sak är säker: Våra verkliga supportrar i Blue Saints vill se på fotboll och inte bråka eller skrika en massa otidigheter till motståndarna.

Burwall har en teori om vad som kunde göras:

– Kanske skall vi införa ett slags supporterkort, ett leg som visar att man verkligen är en idrottsintresserad supporter till Djurgården. Det skulle kanske hålla de värsta ligisterna borta från våra arenor.

– Jag kan inte minnas att det i Kalmar där jag spelade tidigare, fortsätter Ken Burwall, förekom några som helst sådana tendenser som jag mött alldeles för ofta i Stockholm. Där var det till och med vanligt att barnfamiljerna i stor utsträckning gick på fotboll.

Ken Burwall tycker att de värsta ligisterna bör stängas av, men vet inte hur det skall gå till rent praktiskt.

Följande företag stöder
Djurgårdens IF i projektet

"Minns Våra Bästa Stunder"

- DIF:s 100-årsjubileum 1991:

Bergdahl Bygg
Cementa
Concelia Bevakning
Folksam
Food Mark
AB Seafood House
Grafina
Grycksbo Pappersbruk
Gröna Lund
Interrent
KA Kött
Löfbergs Lila
Nybergs Glas
Plannja
Pressbyrån
Ragnsells
Senab Inredning
Tipstjänst

DJURGÅRDENS IF 18 91 D.I.F. STOCKHOLMS STOLTHET

LÄKAR LAGET

Leif Svensson

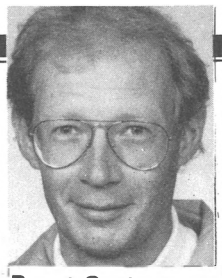
Bengt Gustavsson

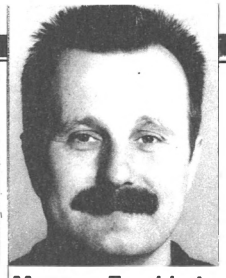
Magnus Forsblad

Leif Svensson, läkare i Nacka Hockey, tidigare spelare i Djurgården, Tre Kronor och som proffs i Washington Capitals samt kollegorna Bengt Gustavsson, sedan flera år DIF:s ishockeyläkare och tillika ortopedispecialist och Magnus Forsblad, välkänd fotbollsläkare, svarar under den här vinjetten på läsarnas frågor om idrott och hälsa. Skriv till Leif Svensson, Tryffelvägen 28, 132 42 Saltsjö Boo.

Stukningar mycket vanliga

FRÅGA: Jag stukade vänstra foten under ett löppass på sensommaren. Trots att det gått lång tid sedan stukningen, känner jag fortfarande av den ibland. Vad bör jag göra? Började jag träna löpningen för tidigt, direkt sedan svullnaden gått ner? Tacksam för svar.

Vintersportare

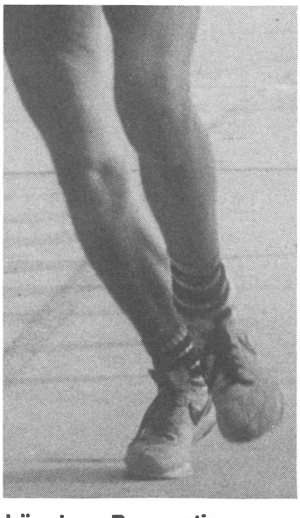
Löpning. Bra motion men också en ständig källa till skador. Här får du veta hur du skall göra med en stukad fot för att undvika att skadan blir värre.

SVAR: Ditt fall är sannerligen inte ovanligt. Faktum är, att en av de absolut vanligaste skadorna inom idrotten är just fotledsstukningen.

Nästan alla som idrottar, på vilken nivå det än är, drabbas någon gång av att han eller hon vrickar foten.

Kan man då göra något åt detta? Ja, faktiskt. Genom att se till att använda stadiga skor, träna upp styrka och koordination runt fotleden, det vill säga samspelet mellan musklerna, samt genom att i en del fall använda ett så kallat stabiliserande fotbandage. De allra flesta stukningar blir helt bra och endast ett mycket litet antal behöver opereras till följd av kvarstående besvär.

Men tyvärr slarvas det oerhört med efterbehandlingen av fotledsstukningar varför många vrickar till samma fot, gång efter gång, alldeles i onödan.

VAD BÖR man då göra i det akuta skedet? Misstänker man att fotleden är bruten bör man naturligtvis omedelbart, och med foten i "högläge", bege sig till en läkare som får bedöma skadans art och om röntgen måste utföras. Tecken på en fraktur kan vara en intensiv ömhet över skelettet, oförmåga att stödja på foten eller en kraftig svullnad. Om fotleden "bara" verkar vara stukad bör man vidta fyra åtgärder: Kyla, Tryck, Högläge, Stillhet. Självklart skall dessa genomföras med olika intensitet, beroende på hur allvarlig vrickningen är.

Generellt kan sägas att ju mindre svullnad och blödning, desto mindre risk för komplikationer och därmed ett snabbare återvändande till idrottsverksamheten. Försök att kyla ner området som gör mest ont, oftast runt yttre fotknölen. För detta kan användas snö, krossad is, eller färdiga kylpåsar.

Kylningen kan pågå relativt länge, men var försiktig så att inga köldskador uppstår i huden. Att sedan lägga ett tryckförband, hålla foten i högläge och stillhet minskar också risken för onödig svullnad.

SE DOCK till att cirkulationen fortfarande finns kvar i tårna. Lätta annars på förbandet och/eller sänk foten. Om det gör ont att stödja på foten kan man gärna avlasta i början med hjälp av två kryckkäppar.

När det sedan börjar kännas bättre, efter några timmar eller några dagar, börjar man succesivt öka rörelserna och belastningen.

Rehabliteringen går ut på att först få igång rörligheten, därefter belatsning/gång, sedan styrketräning, tex tåhävningar och slutligen den så kallade koordinationsträningen på en balansbräda.

SOM JAG nämnde ovan är risken stor för nya stukningar, varför jag varmt rekommenderar en kontakt med en sjukgymnast för att få hjälp med att komma igång med träningen. Jag vågar till och med påstå att det säkraste och snabbaste sättet att bli bra är att ta hjälp av en kunnig sjukgymnast.

I vissa fall kan det vara motiverat att använda någon form av stödbandage under de närmaste månaderna efter skadan. Därmed förhindras att nya vrickningar uppstår under idrottandet. Man bör dock vara medveten om att för att få en något sånär säker effekt av ett skydd, bör detta vara av så kallas stabilare typ med hylsa runt vristen och fixerad med band till skon eller skoplattan.

Bengt Gustafsson

Vad vet du om Djurgårdens IF?

Nu har du chansen att testa dina färdigheter i Djurgårdens IF:s historia, allmänkunskap, sport, kultur och geografi.

Köp Djurgårds-spelet för bara 130:- och du kan se fram mot många trivsamma stunder.

Djurgårds-spelet är ett tärnings-spel för hela familjen. Lämpligt från 10-årsåldern. Upp till sex personer.

Spelet innehåller 1.442 frågor och svar inom ovanstående områden. 290 av dem handlar om Djurgårdens IF förr och nu.

I spelets kartong, som är av rejäl kvalitet, finns förutom frågekort även spelplan, spelpjäser, spelregler och tärning.

Utgivare av Djurgårds-spelet är Djurgårdens Supporters Club, Stockholmsvägen 60c, 181 42 Lidingö, Tel. 08 - 765 50 38, i samarbete med Kunskapsspel Förlags AB i Borås.

Jag beställer _____ st Djurgårds-spel a´ 130:- att hämtas/sändas till nedanstående adress så snart spelen kommit ut. Betalas vid leveransen. Postförskottsavgift tillkommer på spel som sänds ut.

Namn: _____

Adress: _____

Telefon: _____ **Underskrift:** _____

Kupongen skickas till: Djurgårdens Supporters Club, Stockholmsvägen 60c, 181 42 Lidingö

HEJA Djurgår'n Nr 4/90

DIF Supporters Club
Stockholmsvägen 60 C
181 42 Lidingö
Tel: 08 – 765 50 38

INFORMATION ● FRÅN ● SUPPORTERKLUBBEN

1990 ett mycket bra år

Djurgårdens Supporters Club redovisar ett gott resultat för det gångna året. Medlemsantalet ökar och ekonomin är strålande.

Alla har väl noterat Djurgårdens omorganisation och att alla våra sektioner nu blir egna föreningar. Detta är ett måste och vi måste alla böja oss för fakta, vilket naturligtvis även supporterklubben gör. Vår förhoppning är att detta skall ge ett gott resultat och att Djurgår'n därmed kan leva vidare.

När det gäller vår organisation har vi beslutat att arbeta som tidigare, d v s ge vårt stöd till det vi kallat de små sektionerna. Det kommer säkert att bli arbetssamt på både det ena och det andra h ållet.

Vi redovisar i inledningen ett gott resultat som verkligen verifieras med det gångna årets bidragsresultat och vi kommer efter årskiftet att till våra medlemmar redovisa dessa summor.

Hur resultatet av DIF:s organisation kommer att visa sig skall bli intressant att se. Vi hoppas givetvis på ett positivt resultat. Vår lyckönskan till DIF kommer från hjärtat och vi skall även framledes göra allt som står i vår makt för Djurgården och idrotten.

Til slut vill styrelsen framföra sitt stora tack till alla våra medlemmar som stött vår verksamhet. Tack också för alla trevliga brev och telefonsamtal som kommit oss tillhanda.

Med det ber vi att få önska alla **en God Jul och ett Gott Nytt År.**

Sven Öberg
Ordförande

Födelsedagar under 1991

Februari, 2: Karl Modin, 70 år. **17:** Nils-Gunnar Lindh, 50 år.
April, 26: Sören Sahlin, 50 år.
Maj, 9: Jan-Erik Boon, 50 år.
Juni, 10: Claes Ek, 50 år. **14:** Curt Nerbell, 50 år. **25:** Stig Hallberg, 70 år.
Juli, 8: Stig Östberg, 60 år. **10:** Kent Elgebrant, 50 år. **10:** Bengt-Göran Lundqvist, 50 år. **15:** Sven Eriksson, 60 år. **30:** Maj-Britt Svensson, 70 år.
Augusti, 19: Erik Hellman, 80 år. **25:** Eijne Vestin, 50 år. **27:** Sven Tumba, 60 år.
September, 8: Olle Pettersson, 60 år. **11:** Kjell Frejd, 50 år.
Oktober, 21: Sune Källbom, 50 år. **22:** Hans Eriksson, 60 år. **29:** Lennart Ohlsson, 70 år.
November, 5: Mary Engström, 70 år. **15:** Kjell Carlsson, 50 år.
December, 8: Hans Broman, 60 år. **14:** Hans Larsson, 50 år. **15:** Stefan Doldrer, 60 år.

Styrelsen gratulerar våra jubilarer.

Ryskt på "Hjortis"

En vacker höstdag i oktober, närmare bestämt den 13 november vajade de sovjetiska och svenska flaggorna på Hjorthagens idrottsplats. En vänskapsmatch spelades mellan Djurgårdens damlag och det sovjetiska laget Sibiriatjka från staden Krasnojarsk i Sibirien.

Det sovjetiska laget besökte Gideonsbergs allsvenska damlag och ville under sin vistelse i Sverige se sig om också "lite i förskringringen" samt spela några fotbollsmatcher.

På plats på "Hjortis" den här dagen fanns också Supporterklubbens ordförande Sven Öberg som delade ut "Djurgårdens Minnestallrik" till våra sovjetiska gäster. Texten på tallrikens baksida var översatt till ryska, vilket uppskattades av gästerna.

Det var en fin gest från Supporterklubben och alla kände att den här vänskapsmatchen blev ett fint minne inte bara för våra gäster utan också för oss andra. Som en parentes kan nämnas att Gideonsberg skänkte sitt gamla reservställ till de sovjetiska flickorna när de återvände hem, och målvakten fick troligen för första gången ett par riktiga målvaktshandskar. Tidigare hade hon spelat med, för oss, vanliga arbetshandskar.

Möjligen därav resultatet: Djurgården vann med 6–1.

Supporterfest

Djurgårdens Supporters Club inbjuder till Djurgårdsfest, **lördagen den 2 mars 1991, kl 19.00.**

Vi lovar god mat och feststämning på **Restaurang Kopparslagaren, Stjärnvägen 1, Lidingö.** Dans till Bossens egna storband.

Festmåltiden kostar 225 kronor/person. Du anmäler dig genom att betala in pengarna till Djurgårdens Supporters Club, postgiro 35 21 20–0.

Sista anmälningsdag är 15 februari.

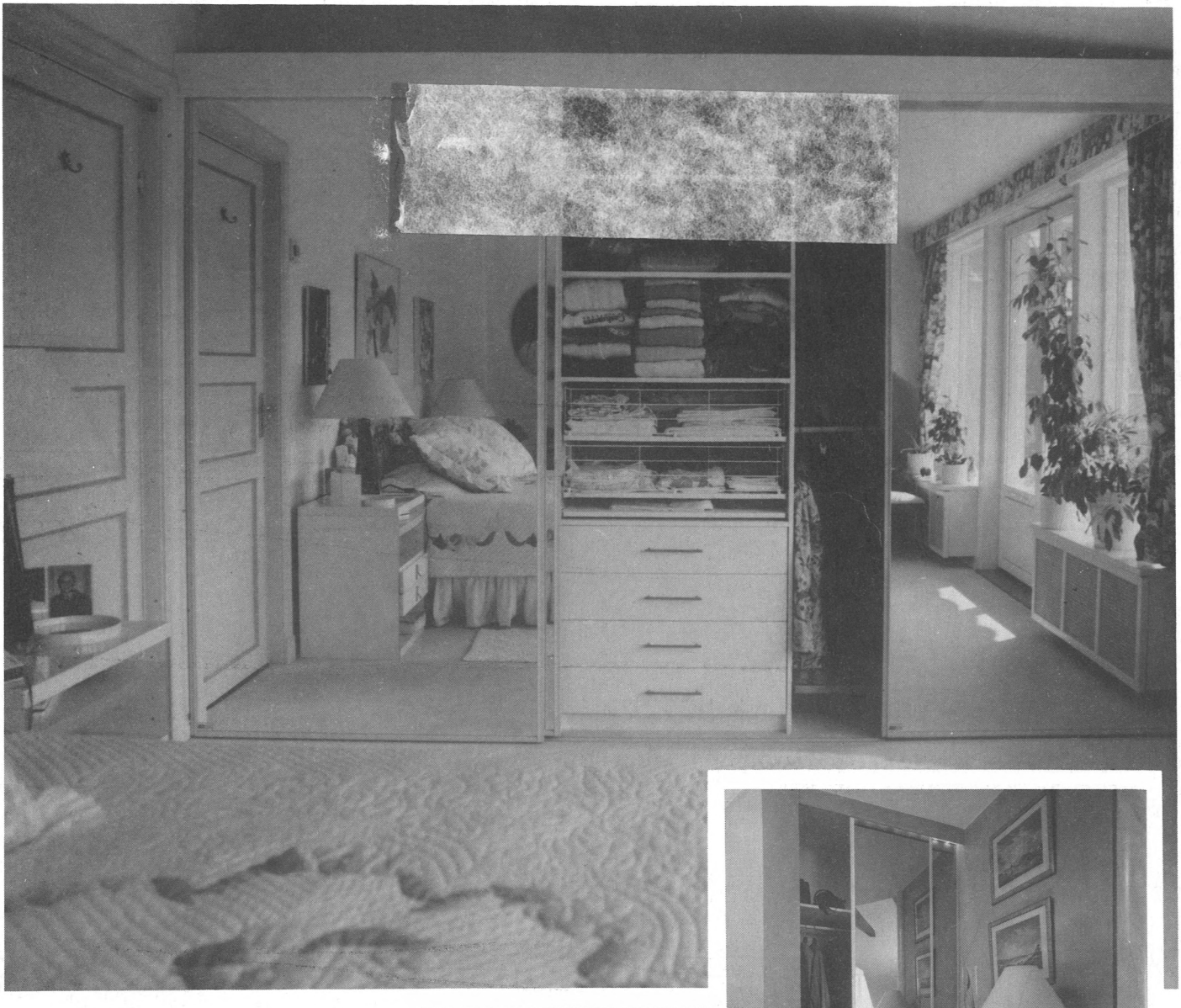

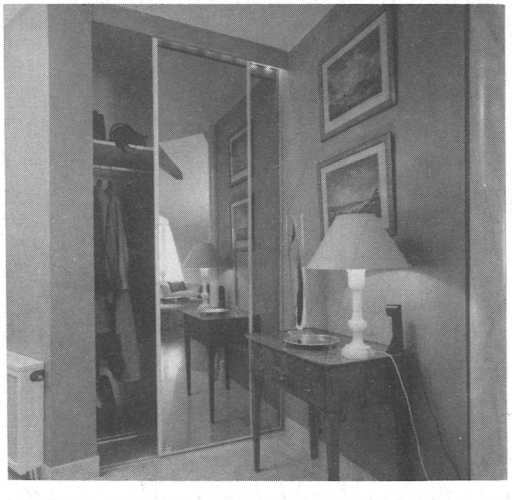

Harmoni, Funktion, Kvalitet...

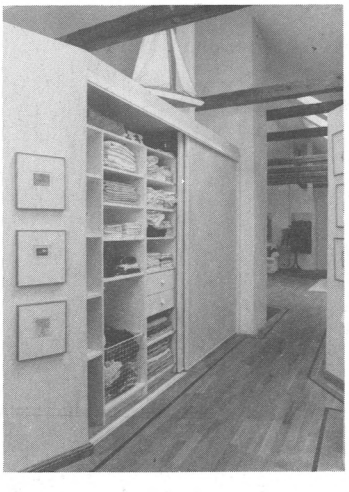

ACME garderober har utrymmessparande skjutdörrar som skräddarsys efter rummets mått. Skjutdörrar och lister matchas så att garderoben harmonierar med rummets övriga inredning.
ACME är ett mycket flexibelt garderobssystem som är genomtänkt i minsta detalj för att passa in i såväl traditionella som moderna miljöer.
Idén med ACME är att kombinera maximalt rumsutnyttjande med personlig smak, så att resultatet blir en funktionell och harmonisk enhet av yttersta kvalitet.
Välkommen att besöka vår utställning på Vanadisvägen 5 i Stockholm.

MEDLEMSERBJUDANDE

"Djurgårdsrabatt"
vid uppvisande
av medlemskort.

D.I.F.

ACME INTERIÖR
Berndt Carling AB
Vanadisvägen 5 113 46 Stockholm Tel. 08-33 01 60