DJURGÅRDAREN 4/88

FAKTA FRÅN FOTBOLLSÅRET SOM GICK

SÖREN – EN VARDAGSHJÄLTE I DIF

Tema om barn och ungdom i Djurgår'n

Vi kan EL

Vi finns i
NORRTÄLJE
HALLSTAVIK
ÅKERSBERGA

Ja, vi kan verkligen el. Och vi står till din tjänst med mer än 60 års erfarenhet förenat med kunskap och förnyelse. Tekniska framsteg framtvingar förnyelse hela tiden.

VILLAÄGARE vänd Dig till oss i allt som gäller **SERVICE** i hemmet. Ring oss
vare sej det gäller tvättmaskinen, spisen, fläkten eller kylskåpet.

FASTIGHETSÄGARE

Vi utför fullständig fastighetsservice – från ventilation till service av tvättstugor. Vi är specialister på styr- och reglerteknik för värme och ventilation.

BOR DU I HUS MED DIREKTVERKANDE EL?
För din komfort – installera Billmans Mjuk-el.

HUR ELSÄKERT ÄR DITT HUS?
Är ditt hus från 40- eller 50-talet är elanläggningen säkert i behov av renovering. Låt oss göra en EIO-eltest så får du protokoll på elsäkerheten.

Mjuk-el

BILLMANS nya AR3 för din direkt-elvärme

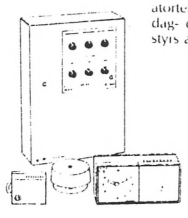

Du får en lag, jämn och behaglig radiatortemperatur. Nya AR3 har både dag- och nattsänkning. Din elvärme styrs av utetemperaturen.

- Ingen risk för brännskador!
- Förbättrad komfort!
- Mjuk-El eliminerar störtvärme på radiatorerna!
- Marknadens enda verkliga reglersystem för direkt-el!
- Kort återbetalningstid genom energibesparing!
- Två års garanti.

Vi är auktoriserade installatörer och kan ge både råd och hjälp.

Ska jobbet ändå göras kan det lika gärna göras bra!

ROSLAGENS ELEKTRISKA

NORRTÄLJE Gäddvägen, Görla industriområde. Tel. 0176/126 10
HALLSTAVIK Carl Wahrens väg 16. Tel. 0175/200 77
ÅKERSBERGA Västra Banv. 140. Tel. 0764/680 25

DJURGÅRDAREN
Officiell tidning för
Djurgårdens Idrottsförening
Stockholm

VI GÅR MOT 100

Vi fyller 100 om två år! Ett faktum dolt av många och långa historier om vår ekonomi och föreningens svårigheter. De är kortsiktiga problem och får naturligtvis inte glömmas, alla är vi väl ense om att de skall redas upp och klaras ut.

Men det finns också mer långsiktiga arbetsuppgifter i föreningen. Vårt förestående 100-årsjubileum, t ex. Vår målsättning är att fira jubileumsåret 1991 med goda sportsliga insatser i hela föreningen, helst av allt krönt med europeiska framgångar för vårt fotbollslag. Det skulle ge oss en enorm goodwill och uppmärksamhet, värdig en förening av Djurgårdens karaktär.

Det arbetas just nu för fullt med jubiléet. Mats Wickman finns på kansliet för att leda och samordna arbetet. Flera andra är i full gång med att skriva kapitel ur vår traditions- och ärorika, och ibland väldigt roliga, historia. Det skall bli en bok, "Minns våra bästa stunder", om 300 sidor. Den kompletteras med en videokassett och en ljudkassett. Alla kan hjälpa till, med dokument och handlingar, bilder och minnen.

Har ni t ex hört historien om hur Djurgårdens fotbollslag i början av 50-talet reste till Japan, och i förhandssnacket hade lovat att "spela ishockey" också. Följaktligen reklamerades laget upp som Svenska landslaget i ishockey, och vad göra när anbudet om match mot Japans iskrigare kom? Jo, spela, förstås. Så skedde också, och Djurgården vann med 9–6, men misslyckades däremot med att få med sig matchfilmen hem. Den skulle japanerna nämligen använda som instruktionsfilm...

Så nog har vi haft, och har för övrigt fortfarande, en hel del att visa upp under våra snart 100 år. Djurgården är en förening att vara stolt över. Tillsammans skall vi klara de målsättningar vi ställt upp för att om två år, också tillsammans, kunna fira ett värdigt jubileum.

Jan-Peder Norstedt
är ordförande
i Djurgårdens
överstyrelse

Ansvarig utgivare: Rolf Rosenberg. **Chefredaktör:** Janne Bengtsson. **Redaktionsråd:** Tom Agnblad, 08-769 26 24, Berndt Banfors 08-65 19 75, Janne Bengtsson 08-13 58 78, Ralf Gustavsson 08-788 63 37, Gertrud Ohlsson 08-48 11 44, Dan Svanell 08-24 19 20, Åke Wilhelmsson 08-784 00 00. **Postadress:** Djurgårdaren, c/o Bengtsson, Tvåspannsvägen 31, 175 38 Järfälla. **För prenumerationer: Djurgårdaren, Box 260 62, 100 41 Stockholm.** Tel: **08-11 57 11. Adressändring görs till ovanstående adress, minst tre veckor i förväg. Postgiro:** 5 69 16-0. **Preliminär utgivningsplan för Djurgårdaren:** Nr 1, manusstopp 15 januari, utkommer ca 25 februari, nr 2: 1 april/25 maj, nr 3: 20 augusti/1 oktober, nr 4: 20 oktober/1 december. Åsikter i artiklar och reportage behöver inte nödvändigtvis, med undantag för ledaren, vara Djurgårdens Idrottsförenings och dess sektioners officiella uppfattning. Införda annonsers budskap och innehåll står helt för annonsörens uppfattning. **Tryckeri:** Grafia Print, Spånga.

INGEN SLÅS UT FRÅN DIF:s BANDYSKOLA

Av JANNE BENGTSSON

Här slås ingen ut! Djurgårdens bandyskola i Åkersberga drivs efter — åtminstone med idrottsrörelsemått mätt — rätt ovanliga principer: Alla får plats.

På kansliet i Åkersberga finns Lasse Innala. Det är han som är närmast ansvarig för administrationen av bandyskolan.

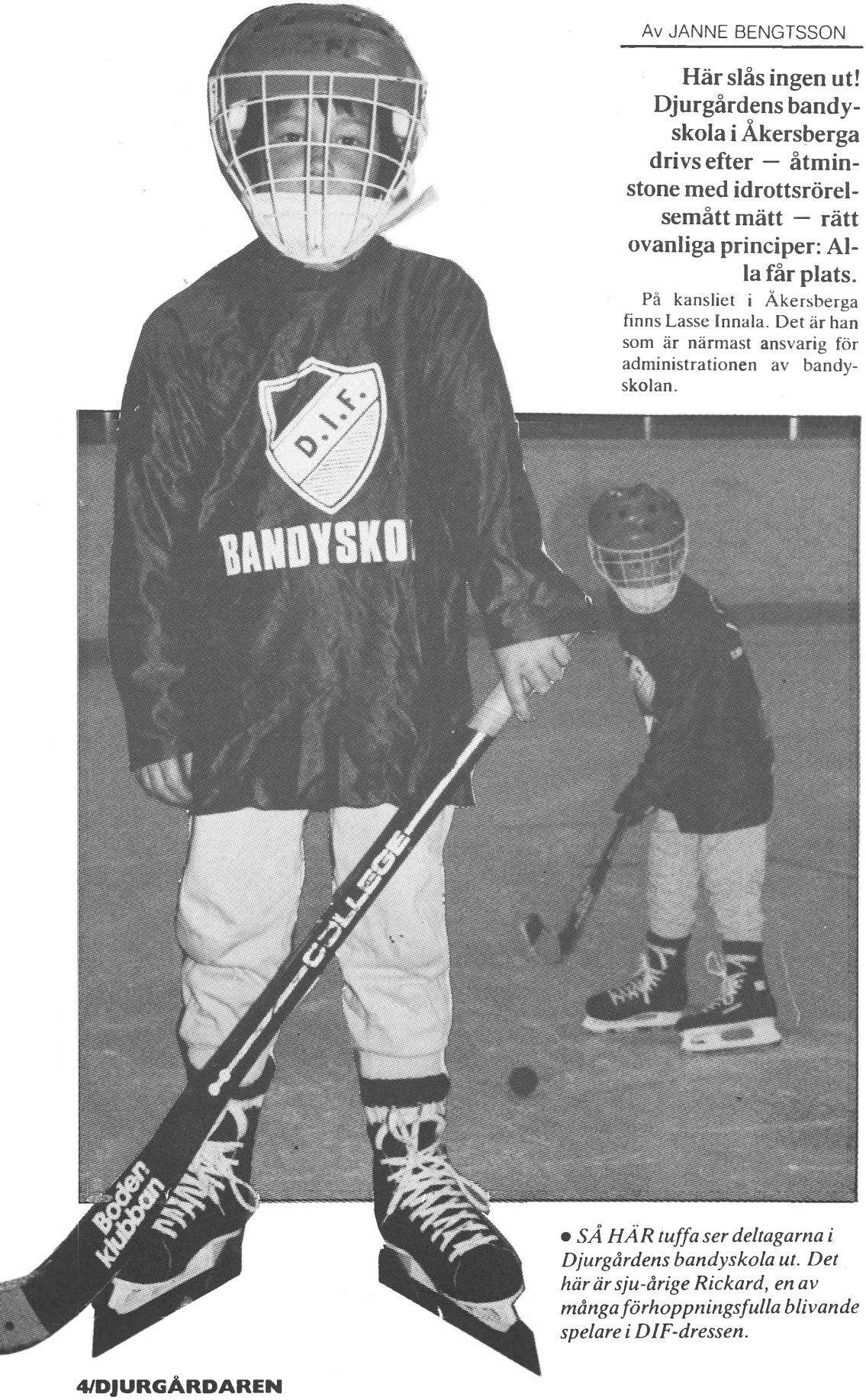

• *SÅ HÄR tuffa ser deltagarna i Djurgårdens bandyskola ut. Det här är sju-årige Rickard, en av många förhoppningsfulla blivande spelare i DIF-dressen.*

Det är tredje säsongen Djurgården bedriver sin bandyskola. I fjol var det succé, i år är deltagarantalet lite mindre. Intresset för bandy är, precis som intresset för andra idrotter, synnerligen konjunkturbetonat. Går det bra för det blågula bandylandslaget och sporten exponeras hårt i massmedia, kommer barnen också till DIF:s bandyskola.

Det är några tjejer från damlaget (spelar till vardags i division II) som en gång i veckan tränar de åtta-nioåringar som deltar i bandyskolan den här gången. Mest jobbar tonåriga Helene Ohlsson, som verkligen förtjänar epitetet "eldsjäl".

Lag för alla

Skolan drivs alltså efter ganska ovanliga principer. Om de så vill bereds alla plats i ett lag efter avslutad grundträning. Men det finns ju givetvis alltid unga grabbar och tjejer som har problem att överhuvudtaget stå på skridskorna:

– De som har svårt att stå på grillorna lär vi hur man åker, säger Lasse Innala.

Den policyn har lett fram till – eller åtminstone verksamt bidragit till – att Djurgården nu förfogar över sammanlagt tolv lag på olika nivåer: Ett seniorlag (div III), ett B-lag, ett damlag (div. II) samt ett lag för pojkar födda 79-80, ett pojkar -78, två lag för pojkar födda 1977, ett för pojkar -76, ett pojkar -74 och två för pojkar 1972-73. På flicksidan finns ett lag för tjejer födda 1974. Inte dåligt i en stad som ligger ganska långt från de klassiska svenska bandymetropolerna!

Nytt lag

Förra årets bandyskola gav ett nytt lag, pojkar födda 1979–80, som just nu spelar i den populära SJ-cupen mot lag från hela stockholmsområdet.

Det är Lasse Innala som håller kontakt med föräldrarna till "skolbarnen", förklarar vad deras barn ger sig in på, vad som väntar och krävs. Och förhållandet mellan bandyledningen och föräldrarna är gott, i själva verket är det frågan om ett samarbete.

– De är med på varje träning, hjälper till med grillorna och annat. Det fungerar väldigt bra, säger Lasse Innala.

200 kronor kostar det att gå bandyskolan i en säsong. För det får deltagarna en tröja med ett tjusigt DIF-märke, istiderna samt träningen. "Normalt" kostar avgiften för en säsong i DIF-bandyn 250:- med tröja, klubba samt diverse annat.

Traditioner

Djurgårdsbandyn har rätt stolta traditioner att försvara. Visserligen är det några år se'n sist som Djurgår'n spelade SM-final i bandy – det var 1930 då SK Tirfing vann med 1–0 – men DIF finns med i SM-vinnarnas annaler efter den storslagna viktorian redan 1908, med 3–1 över Östergötlands BF och det oavgjorda 1–1 mot IFK Uppsala 1912 som räckte till delat mästerskap. Och får bandyfolket i Åkersberga fortsätta på den inslagna vägen så ser ju framtiden hyfsat ljus ut.

FOTNOT: Djurgården har spelat sammanlagt sju SM-finaler i bandy. Mot Östergötlands BF (i Norrköping 1908), seger 3–2, mot AIK 1909 (3–7, känns det resultatet igen), mot IFK Uppsala 1911 (0–6), mot IFK Uppsala igen 1912 (1–1), mot AIK igen 1914 (2–4), mot Uppsala en gång till 1916 (2–3) och alltså mot SK Tirfing 1930 (0–1). I bandyallsvenskans maratontabell (omfattande åren 1931–1988) ligger Djurgården på 36:e plats (av 78 lag) med 55 poäng efter åtta säsonger.

• *DIF Team -76. Överst fv: Bernt Lindquist (tränare), Staffan Söderberg (bitr. tränare), Fredrik Billberg, Felix Vilval, Johan Swensson, Richard Falk, Stefan Persson (lagledare), Lennart Ringström (materialare). Mitten: Andreas Ringström, Jan Lundberg, Håkan Sällström, Henrik Alm, Stephan Revay, Viktor Söderlund, Daniel Klinga. Nederst: Peter Thunvall, Kristoffer Ottosson, Johan Tysk, Tobias Sunebäck, Igor Arvidsson, Marcus Söderberg. Saknas på bilden: Thomas Braathen.*

FULL FART PÅ UNGDOMSISHOCKEYN – TACKA BOORK & BROBERG FÖR DET

Av DAN SVANELL

När Leif Boork och Bengt Broberg lade förslag om att lägga ner ungdomsishockeyn inom Djurgården, tände andra hockeyledare inom föreningen till lite extra.

Ett par år efter det förslaget är det full fart på ungdomsishockeyn. En planerad verksamhet och ekonomi skall leda fram till en ännu starkare framtida Djurgårdshockey:

– Målsättningen är att vi skall bli självförsörjande på framtidens A-lagspelare i Djurgårdens hockey. Genom hockeyskolan ska vi vaska fram de talanger som finns i stockholmsområdet och ge dem en gedigen ishockeyutbildning.

Det säger Björn Carlsson, ordförande i styrelsen för Djurgår'ns ungdomsishockey.

Ungdoms- och verksamhet bland barn hamnar ofta i skottgluggen. "Våra barn får inte vara med och det är orättvist", är ett vanligt argument från föräldrar och andra "förståsigpåare". Men Björn Carlsson håller inte med om att föräldrarna alltid har rätt:

– Vi är en elitklubb och arbetar med sikte på våra B-juniorer. De spelare vi utbildar hos oss hoppas vi en dag skall representera vårt juniorlag och senare A-laget. Därför gör vi både spelare och föräldrar en björntjänst om vi låter dem vara med trots att vi inte tror på dem. Våra ledare och tränare måste ha modet att i augusti när träningen drar igång, säga till en kille att "vi tror inte på dig som ishockeyspelare" eller "vi tror på dig".

Alla får spela

Det är viktigt för framtiden:

– De som fortsätter att spela i våra pojklag ska känna att vi tror på dem. Därför är det viktigt att alla som deltar i laget får spela. Först när de blir 13-14 år är det dags att förbereda ett elittänkande, säger Björn Carlsson till Djurgårdaren.

Till skillnad från många andra elitklubbar satsar Djurgårdens ungdomsishockey på bredden. Föreningen prioriterar den breda basen. Alla barn som fyllt sex år är välkomna till hockeyskolan.

– Vi går ut och rekryterar så många spelare vi kan. Men det är våra ledare och tränare som avgör om de har någon framtid som ishockeyspelare. Det är inte barnens föräldrar som bestämmer det, säger Björn Carlsson bestämt. Barnen går i vår ishockeyskola i tre år. När de är nio tar vi ställning till om de har talang att bli ishockeyspelare eller inte.

Men ingen sparkas rakt och brutalt ut i kylan. Också till skillnad från många andra

elitklubbar, försöker Djurgården hjälpa de barn som inte längre kan beredas plats i sektionens verksamhet:

Björn Carlsson säger:

– Det viktigaste av allt är att de blir djurgårdare och får en känsla för klubben. Kommer vi fram till att de inte passar hos oss, försöker vi antingen slussa in dem i någon annan ungdomssektion i föreningen. Måhända vill de hellre spela fotboll, pingis eller boxas. Vill de fortsätta med ishockey hjälper vi dem att komma till en mindre klubb på deras hemort. På det här sättet tar vi vårt sociala ansvar, dels för ungdomarna genom att ge dem en vettig sysselsättning på fritiden, men också för ishockeyn i Stockholm genom att utbilda sexnioåringar till framtida ishockeyspelare i huvudstaden.

Låg kostnad

Djurgården vill dessutom att kostnaden för ungdomsishockey skall vara så blygsam som möjligt. Ingen skall avskräckas från sporten på grund av ekonomiska skäl. I hockeyskolan betalar alla 300 kronor per år. För detta får de klubba och tröja. När de kommit upp i pojklagen kostar det 500 kronor per säsong. Det enda grabbarna betalar är de egna personliga skydden och skridskorna.

Då har de framtida hockeyessen hunnit bli nio år och placerats in i ett pojklag. Alla som får plats i ett av Djurgårdens pojklag garanteras att få spela.

– Ingen tränare får toppa laget, d v s satsa mer på vissa spelare än andra, förrän killarna fyllt 12 år. På den lägre nivån skall det vara roligt att spela ishockey och vi tror inte att man genom tvång och överdrivna krav hjälper unga grabbar att bli bra ishockeyspelare. Risken finns istället att vi förstör de talanger som finns, om vi blir allt för elitkrävande i deras unga år.

Elitsatsning

När grabbarna fyllt 13 börjar den förberedande elitsatsningen. Då anser Djurgården att tiden är mogen för mera krav, träningar och hårda villkor. Åldersklasserna -73 och -74 är därför en förberedelse för B-juniorerna. Det är också när spelaren väl nått B-juniorerna som sportchefen Ingvar "Putte" Carlsson börjar specialstudera dem.

Idén till den här organisationsmodellen har utarbetats av två tidigare tränare i föreningen, Gunnar Svensson och – Leif Boork!

Senare fick dock Boork, som bekant, en annan uppfattning:

– Boorks förslag att lägga ner ungdomsverksamheten blev den väckarklocka vi behövde för att verkligen satsa och se till

DIF TEAM 78

• *Övre raden fr.v: Jan Lekander (lagledare), Morgan Neumann (ass. tränare), Johan Devinger, Henrik Petré, Christian Sjögren, Rolf Holqvist (mat), Tomas Karlsson (tränare). Mitten: Björn Lekander, Tomas Aideheim, Christoffer Johansson, Michael Holmqvist, Michael Östling, Daniel Karlsson. Nederst: Daniel Wikner, Patrik Windestam, Andreas Neuman, Fredrik Svedjebäck, Fredrik Modin.*

DIF TEAM 77

• *Övre raden fv: Tommy Pettersson (lagl), Arne Johnsson (ass. tränare), Magnus Petré, Matthias Lundell, Daniel Hjalmarsson, Lars Lundell (mat), Hans Axelsson (tränare). Mitten: Tobias Henriksson, Ola Sandberg, Jesper Bergman, Jesper Jonsson, Fredrik Lovén, Oskar Jensen, Niklas Pettersson. Nederst: Dick Wendel, Benny Axelsson, Elias Sundström, Christian Sannerdahl, Jesper Pettersson, Gustav Hollander. Saknas: Stefan Persson.*

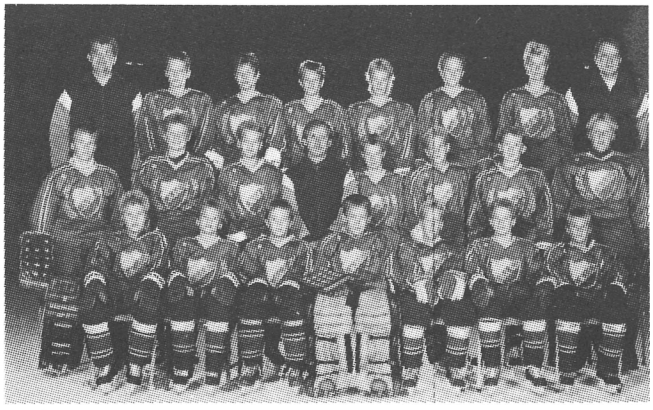

DIF TEAM 75

• *Övre redan fv: Hanno Similä (tränare), Peter Fransson, Otto Marand, Johan Alm, Mikael Kristensen, Niklas Näslund, Per Starck, Ove Kjellin (mat). Mitten: Niklas Persson, Magnus Andersson, Mikael Österblom, Christer Westerlund (lagl), Fredrik Björkman, Charlie Lövqvist, Peter Erson, Ola Bengtsson. Nederst: Rickard Magnusson, Mattias Myrbäck, Niklas Norlander, Stefan Kjellin, Andreas Carlsson, Mattias Myrbäck, Mikael Agnekull. Saknas: Joakim Andersson och Robert Jorsin.*

DIF TEAM 74

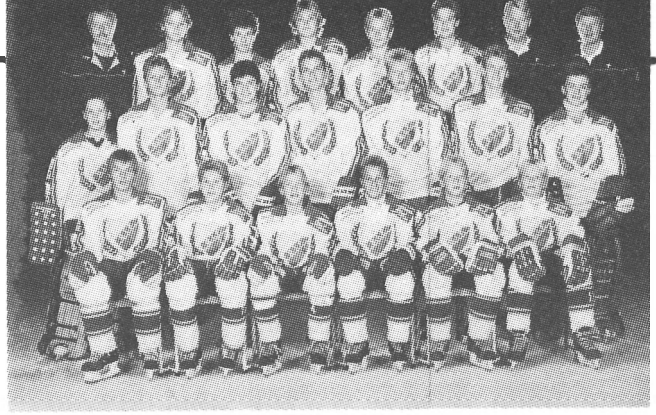

• *Överst frv: Kenneth Carlsson (tränare), Thomas Bernström, Stefan Privitera, Peter Pilö, Mathias Hällback, Joakim Lundberg, Johnny Ohlsson (mat), Roland du Puy (lagl). Mitten: Joakim Sättlund, Thomas Pettersson, Arris Tsilichristos, Fredrik Mates, Stefan Carlsson, Jens Dahlkild, Percy Håkansson. Nederst: Daniel Malm, Erik Sundberg, Magnus Nyström, Robert du Puy, Johan Andersson, Robert Ohlsson. Saknas: Mathias Wråak.*

DIF TEAM 73 & B-JUN

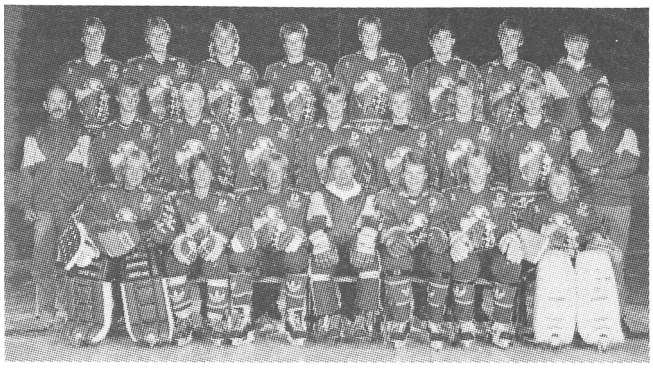

• *Överst frv: Jonas Lundgren, Jan Reiman, Kristoffer Sparring, Jens Einarsson, Tomas Kraft, Gustav Ström, Richard Pettersson, Mats Michaelsson (ass. tränare). Mitten: "Lejan" Signell, Joakim Norman, Sami Koskinen, Hans Lindström, Björn Lundberg, Mattias Signell, Benny Lindberg, Niklas Kruse, Jan Lundgren (lagl). Nederst: Petter Rönnqvist, David Persson, Mikael Håkansson, Kenneth Michaelsson (tränare), Peter Johansson, Michael Gibson, Stefan Wargh. Saknas: Johan Grahn, Johan Nilsson, Anders Lundin, Jonas Rudberg, Ralf Lithen, Daniel Maric, Fredrik Lindqvist, Henrik Arvidsson.*

DIF A-JUN

• *Överst frv: Espen Ingerbretsen, Marcus Rehn, Stefan Ohlsson, Mats Pettersson, Johan Lindstedt, Joakim Karlsson. Tredje raden: Ulf Samuelsson, Han Gahnström, Niklas Tysk, Björn Lockner, Jonas Erickson, Stefan Brickell, Tommi samuelsson. Andra raden: Richard Lockner, Calle Karlsson, Petri salmela, Richard Bergman, Ronnie Pettersson, Stefan Brunolte, Johan Warming. Nederst: Rolf Vahainen, Jan Bergman, Mattias Askvall, Steve Ekvall, Magnus Gidlund, Pär Bäckman, Tommy Jacobsson.*

att det händer något med våra killar. Idag är vi tacksamma för det hotet från Leffe Boork, säger Björn Carlsson, som dock betonar att han fortfarande har de bästa relationer till den omstridde f d djurgårdscoachen.

"Putte" i topp

Rent organisatoriskt är ungdomssektionen idag en helt fristående del av Djurgårdens IF:s ishockeysektion. Den har en egen ekonomi, en egen styrelse och ett eget ansvarsområde. Men samarbetet med seniorsektionen, som svarar för A-laget och A-juniorerna, är mycket gott:

– Jag sitter själv med i sektionsstyrelsen. Därför kan jag rapportera såväl till dem

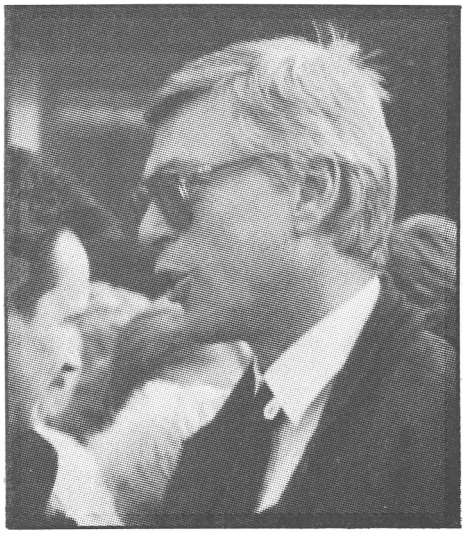

• *HOCKEYBASEN Björn Carlsson.*

om ungdomsishockeyn som till våra ungdomssledare om vad som försiggår på seniorhåll.

Men över alltihopa finns sportchefen Ingvar "Putte" carlsson:

– Hans roll som sportchef innebär att hans filosofi om hur ishockey skall spelas styr även oss. Det finns ingen anledning för oss att satsa på en spelstil i våra ungdomslag som vi vet inte gillas av den ytterst ansvarige för A-laget. Ungdomshockeyns målsättning är ju att ge "Putte"' Carlsson huvuddelen av de nya spelare Djurgårdens A-lag behöver till 90-talet, säger Björn Carlsson.

Totalt har Djurgården idag drygt 500 killar engagerade i ungdomsishockeyn. 300 går i den särskilda hockeyskolan, medan 200 redan spelar i något av föreningens sju pojklag eller i B-juniorerna.

– Vår grundläggande filosofi är att det skall vara roligt att spela ishockey och att vara ärliga mot spelarna. Det är ledstjärnan i vår verksamhet, ärlighet både mot spelarna och oss själva.

FÖRSIKTIG SATSNING

SKALL FÅ U-FOTBOLLENS EKONOMI PÅ FÖTTER

Av JANNE BENGTSSON

Det svänger om Djurgår'ns ungdomsfotboll. Det gångna året har inneburit goda framgångar idrottsligt, men ett bakslag ekonomiskt.

Det visar sektionens verksamhetsberättelse.

Under säsongen 1987-88 har verksamhet omspänt ett seniorlag (C-laget), två juniorlag samt 20 pojklag. Dessutom tre flicklag.

Djurgårdens U-fotboll, som startades på allvar 1969 och alltså firar 20-årsjubileum den kommande säsongen, omspänner praktiskt taget hela Stockholm. Lagen finns inte, som många tror, koncentrerade till innersta'n utan bedriver verksamhet också i Kista, Skärholmen och Farsta.

– En av höjdpunkterna, berättar Mats Jansson från ungdomssektionen, var fotbollsskolan ute på Väddö, eller Barnens Ö som den också kallas. Två enveckorsläger samlade totalt 150 barn för att träna fotboll.

Lyft när A-laget kom

Det verkliga lyftet fick barnen sista dagen då hela A-laget kom på besök.

– Gissa om det var populärt. Stefan (Rehn), Steve (Galloway) och de andra gjorde verkligen ett jättebra intryck på barnen, berättar Mats Jansson. De spelade matcher, åt tillsammans med barnen och var allmänt sällskapliga. Ett trevligt inslag som alla uppskattade, det är jag säker på.

Också traditionsenligt arrångerades i samarbete med Konsum Stockholm den sk Domus Sport Fotbollsskolan. 650 barn deltog, ett bra resultat, som Djurgår'n samarbetade fram med några förortsföreningar: Gröndal, Stureby, Bagarmossen/Bellevue, Marieberg och IFK Stockholm.

– Dessutom hade vi egna skolor på Hjorthagens IP, i Kista och på Zinkensdamm, berättar Mats Jansson.

Fotbollsskoleverksamheten, där ett 100-tal killar tränat två gånger i veckan vid Engelbrektskolan i Stockholm och på Hjorthagen, har en uppläggning som helt bygger på lek med bollen. Kaj Andersson har haft ansvaret och skött det hela mycket framgångsrikt. Kaj basade också tillsammans med Lennart Johnsson för Barnens Ö-veckorna.

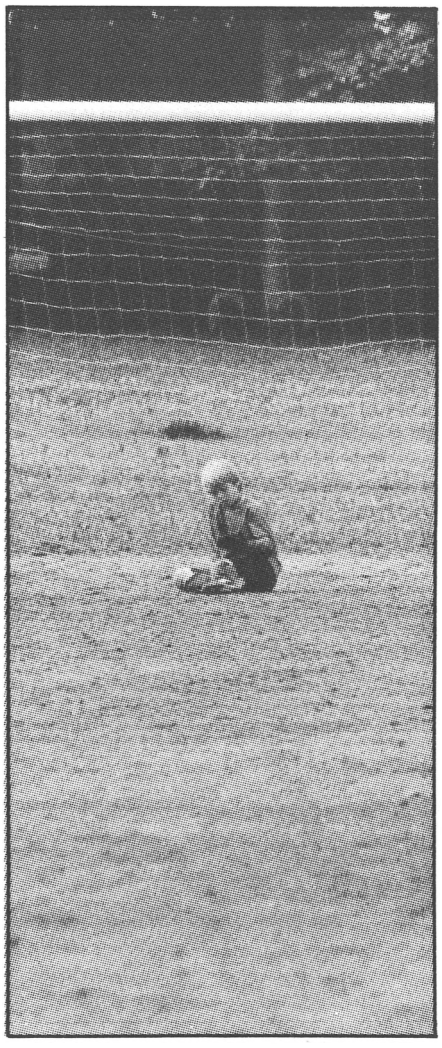

• *DET ÄR INTE alltid lätt att spela fotboll, inte ens i Djurgården. För även om det gått bra framåt så dras U-fotbollen med ett dåligt resultat bakåt, dvs ekonomiskt. Något att jobba med, således.*

Vargas tog konsekvensen

Tilläggas kan att Marie Vargas, till vardags fotbollsspelare i Hammarbys allsvenska damlag, ansvarat för föreningens fotbollsskoleverksamhet. Marie har under året arbetat som kanslist hos U-sektionen och har nu tagit konsekvenserna av det – from nästa säsong spelar hon allsvensk damfotboll i blårandig dress.

Det goda resultatet vad gäller fotbollsskolorna, har fått till följd att 1989 kommer att få se fler Djurgårdslag i aktion än de 20 pojklag och tre (varav två nystartade) flicklag som representerat DIF 1988.

Sportsligt är läget alltså på topp, U-sektionen "rider" i viss mån på de framgångar som föreningens "stora" representationslag haft. Men ekonomin har alltså givit ett bakslag.

– Det hela pekar mot en kraftig förlust. Orsaken ligger i ett misslyckande på marknadsföringssidan, menar Mats Jansson. Dessutom har damlaget dragit större kostnader än beräknat, men vi skall ju också komma ihåg att damlaget i år avancerade från div I till allsvenskan.

Försiktig satsning

En av konsekvenserna blir att de arbetsuppgifter som avgående damtränaren Jörgen Lindman haft på U-sektionens kansli, nu lägga ut på övrig personal. Dessutom kommer seniorfotbollen att ta över ansvaret för juniorverksamheten både sportsligt och ekonomiskt medan samarbete inletts med framgångsrika DIF AB för att rusta upp ekonomin.

– Vi orkar helt enkelt inte bedriva verksamheten på det sätt som krävs för att spelarna skall kunna utvecklas, konstaterar U-sektionen i sin verksamhetsberättelse. Och framtidssatsningen skall göras försiktigt för att vi skall kunna lyckas.

Ett nödvändigt ont. Tjänstgöring i köket. Men köksarbetet gick med gott humör och bara lite krossat porslin.

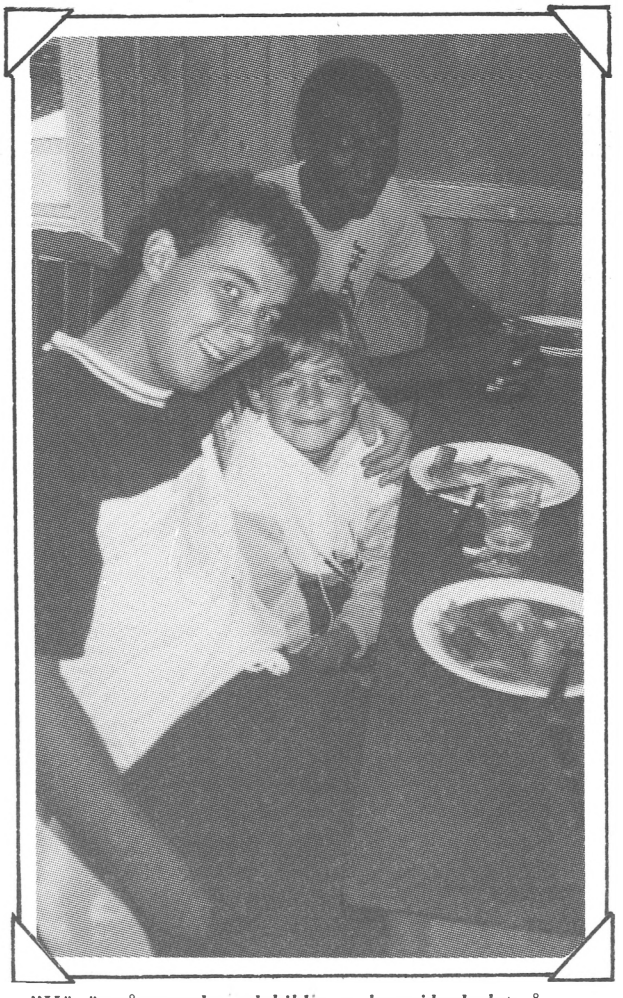

Stefan Rehn blev en stor idol även på lägret. Bolltrollaren tog hand om både boll och barn så att det stod härliga till. Och Steve Galloway hjälpte till.

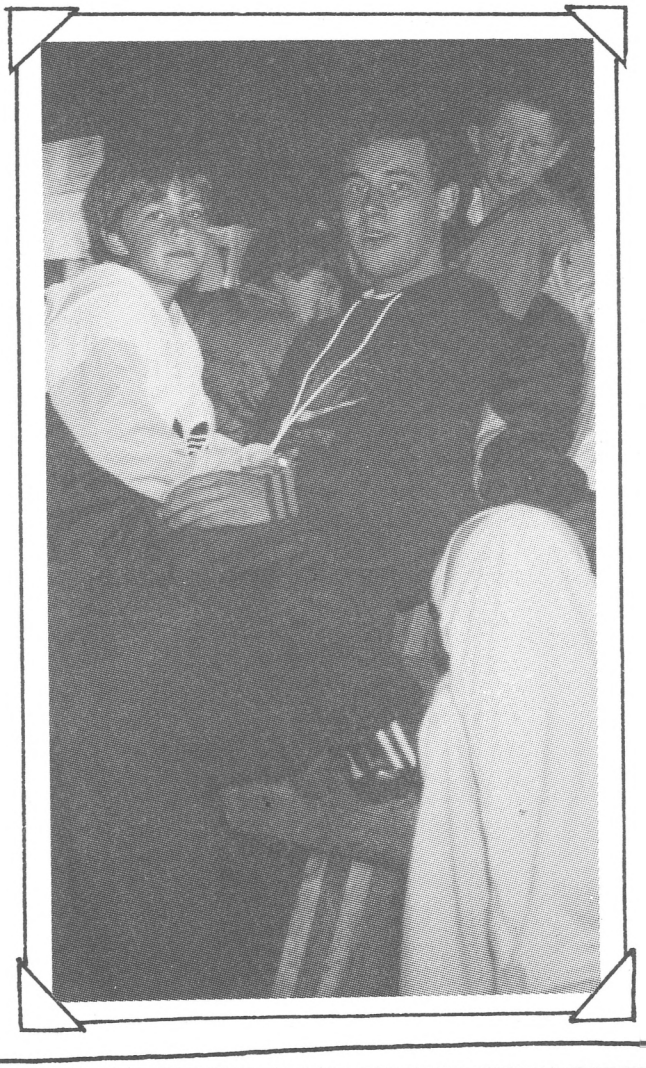

"Här är några rader och bilder om hur vi hade det på ungdomsfotbollens läger i Roslagen i somras," skriver Gunilla Karlsson *till Djurgårdaren.*

Gunilla fortsätter:

Vädrets makter var ganska nådiga och humöret var på topp hos alla barn och ledare. När killarna och tjejerna inte sparkade boll hade de ett gympapass som leddes av en duktig tjej. Och att det bara var tio grader i havet hindrade ingen från ett dopp.

Näst sista dagen hade vi A-lagsspelarna på besök. Tråkigt nog regnade det den dagen, men det hindrade varken barn eller spelare att lira boll. Det var många lyckliga killar på lägret den dagen. Tänk att få spela fotboll i samma lag som sin idol. Det var underbart att se den fina kontakt barnen och spelarna hade med varandra.

Det var femte året jag tillbringade i köket, och jag tycker fortfarande det är lika roligt.

Djurgårdaren tackar Gunilla för text och bilder, som även omfattar vårt omslagsfoto den här gången. Det är Djurgårdens -74:or och ledaren Kenneth "Orvar" Eriksson.

500 SPÄNN TILL DIF!

Ett och ett halvt år efter det att föreningen stod på konkursens brant gläder vi oss åt stora framgångar på det idrottsliga planet.

BÅDE FOTBOLLEN och hockeyn — men också flera andra sektioner — har möjlighet att finnas med i toppen även i fortsättningen, men det kräver naturligtvis resurser. Föreningen lider fortfarande av sviterna efter ackordet. Som Ni minns, innebär uppgörelsen att den kvarvarande skulden kom att uppgå till knappt 6 milj kronor. Målsättningen är att denna skuld helt skall vara avbetad senast till 100-årsjubiléet. Det har vi goda förhoppningar om att lyckas med.

Men så länge vi dras med skulder är belastningen på likviditeten stor, och vi tvingas naturligtvis att vara mycket försiktiga med större framtidssatsningar. De satsningar som krävs för att kunna tillvarata och säkerställa de framgångar som nu senast fotbollen har uppnått kräver att vi kan skaffa fram friskt kapital. Vi kan inte ta ansvaret för att ta nya lån.

Att läget ser ut så här är något som många medlemmar uppmärksammat. Det är flera som både skriftligen och muntligen framfört till överstyrelsen och kansliet att vi borde organisera en ny insamling, denna gång dock för våra framtidssatsningar.

DET HÄR ÄR skälet till att vi nu åter vänder oss till Dig och alla andra vuxna medlemmar i föreningen. Många har redan stält upp på uppmaningen i detta brev. Vi har alla lovat att betala in 500 kronor var. Vi vet också, att det är många som i nuvarande läge mycket gärna vill lämna ett sådant bidrag, men självfallet är det här fråga om ett helt frivilligt bidrag där Du skall bedöma om Du tycker att det är riktigt att på det sättet hjälpa till att tillvarata de framgångar vi nu uppnått.

EN GISSNING är att kanske 2 000 av våra medlemmar har möjlighet att bidra med 500 kronor var. Det skulle ge 1 milj kronor. Vi kan också nämna att vi tänkt oss att tillskriva de många företag som står Djurgården nära med en vädjan om ett motsvarande bidrag på 5 000 kronor per företag. Vår gissning är att i storleksordningen 200 företag kan komma att lämna ett sådant bidrag. Det skulle betyda ytterligare 1 milj kronor. Med ett sådant framtidskapital har vi möjlighet att bevara och kanske också nå nya idrottsframgångar i både fotboll och hockey men också i andra sporter. Visst skulle det vara roligt om fotbollslaget kunde nå framgångar även i Europaspelet nästa år! Vem kunde tro när vi stod mitt i krisen, att fotbollslaget bara ett och ett halvt år senare skulle ha kvalificerat sig till Europaspel.

MED ETT varmt tack på förhand till alla som hörsammar det här uppropet!

Med vänliga hälsningar
DJURGÅRDENS IF

Jan-Peder Norstedt
Ordförande

CEBE
BYGGNADS AB

CEBE BYGGNADS AB
utför om- och tillbyggnader, reparationer av brand och vattenskador.

Lotsgatan 5
Vaxholm

Tel: 0764 — 324 81, 324 82

LILJA NY BAS FÖR FOTBOLLEN

Jan Lilja, mångårig ordförande för ungdomsfotbollen, valdes enhälligt till ny ordförande då Djurgårdens fotbollssektion hade årsmöte i slutet av november.

Lilja ersätter Bo Andersson som avsagt sig omval.

Ny ledamot i fotbollsstyret blev Spångas ordförande Stefan Söderberg, en urdjurgårdare och tidigare juniorfotbollsman inom föreningen. Söderberg skall tillsammans med omvalde styrelseledamoten Ronald Åman ansvara för värvningar och talangjakt.

Dessutom återtog Pelle Kotschak en ordinarie plats i fotbollsstyret. Pelle, som handhar kontakterna med DIF AB, har tidigare varit adjungerad.

Per Gustafsson, kassör i ungdomssektionens styrelse, utsågs senare av styrelsen till adjungerad kassör.

Mats Aronsson har ett år kvar på sin tvåårig mandatperiod från fjolårets årsmöte.

På årsmötet kunde den avgående fotbollsordföranden Bo Andersson konstatera att årets verksamhet, såväl sportsligt som ekonomiskt, överträffat alla prognoser. Det sportsliga resultatet blev, som alla vet, en tredjeplats i serien och en finalplats.

Ekonomiskt visade sektionen ett överskott på en halv miljon kronor. Enbart SM-slutspelet gav sektionen en vinst på en miljon kronor. Utan den hade resultatet för året alltså stannat på underskott.

• *SVENSKA MÄSTARE från DIF, fr v: Peter Vanky, Otto Drakenberg, Ulf Sandegren, Arne Jansson, Henning Österberg.*

NY SM-TRIUMF FÖR FÄKTARNA

Djurgårdens duktiga fäktare upprepade sin fjolårstriumf när laget strax före jul blev svenska lagmästare i värjfäktning. I laget ingick Peter Vanky, Otto Drakenberg, Ulf Sandegren, Arne Jansson samt Henning Österberg.

Djurgårdarna fäktade hem SM-titeln före FFF från Stockholm och SAF (det betyder Stockholms Allmänna fäktningsklubb, och ingenting annat).

Särskilt Peter Vanky övertygade under SM-dagarna. Peter svarade för den ovanliga prestationen att vinna **samtliga** sina matcher.

SM-segern innebär att Djurgården nu får försvara de svenska färgerna i Europacupen för klubblag. Cupen avgörs i Västtyskland i mars 1989.

• *MARIE VARGAS, kanonskytt i damlaget.*

VARGAS NY i DAMLAGET

Minst två nya tjejer med fina meriter kan Djurgårdens nyblivna allsvenska damfotboll visa upp till den kommande säsongen. Marie Vargas, som spelat (bland annat) i både AIK och Hammarby, är klar för DIF liksom 24-åriga mittfältaren Annika Eriksson, ursprungligen från Hammarby men som de senaste åren spelat i topplaget Jitex.

Annika har spelat fyra A-landskamper.

INGEN BACKE i DIF-REGI

Fritidsförvaltningen står inte särskilt högt i kurs i DIF-kretsar. Inte i någon av sektionerna.

Först var det problemen med Stadiongräsmattan – vem vet om inte den uppenbarligen totalt inkompetenta fritidsförvaltningen kostade DIF en tredje SM-final och därmed möjligtvis ett SM-guld – och nu är det också skidsektionen som svär ve och förbannelse över denna till synes tämligen onödiga institution i Stockholm.

1982 tog Djurgårdens skidåkare initiativet till tippning i Hammarbybacken, och meningen var givetvis att sektionen senare skulle ta över driften av backen. Men när förvaltningen senare lade sitt förslag, visade det sig att den tänkt att DIF skulle ta över helt utan ekonomiska garantier från kommunen.

Förvaltningen har räknat ut att lift och servering skall ge full kostnadstäckning, men det anser djurgårdarna – med god erfaranhet från andra skidanläggningar av liknande slag – vara omöjligt. DIF tvingades alltså tacka nej.

– Det finns inte en anläggning av det här slaget som går runt utan kostnadstäckning från kommunerna, menar djurgårdaren Matts Wassdahl, ordförande i den svenska alpina kommittén.

DIF hade tänkt bjuda stockholmarna på en WC-tävling i parallellslalom på invigningsdagen, men nu blir det alltså inget så'nt.

MäklarGruppen AB

För köpare och säljare
med anspråk

LINNÉGATAN 25
114 47 STOCKHOLM

TEL VX 08-665 60 30

TELEFAX 08-660 05 25

PIA FICK SKYTTEPRIS

Djurgårdens Pia Carlsson fick av DN Runt Sta'n nyligen motta sin välförtjänta trofé "Kanonskytten" för att hon sparkade in så många mål i sin serie. Också Marie Vargas fick en trofé för alla sina mål för Hammarby. Och nästa år spelar de båda i samma lag – vilket par...

SSK VANN GOLFPOKAL

Aldrig får man vara riktigt glad! Några dagar innan den första SM-finalen i fotboll, gjorde Djurgårdens, AIK:s, Hammarbys och Södertäljes 15-mannalag i golf på Björkhagens trivsamma bana upp om Tumba-pokalen.

Södertälje vann.

Djurgår'n bara trea.

Men AIK sist, och det är ju alltid någon tröst vilket också torde betyda att Hammarbys golfeleganter slutade på silverplats. Södertälje samlade 334 poäng, Hammarby 323, Djurgården 318 och AIK futtiga 314 poäng.

Tävlingen avgjordes i härligt höstväder med 18 håls poängbogey och de tio bästa resultaten i varje lag räknades. Banan var i perfekt skick och greenerna lika snabba som i Spanien, och individuellt bäst lyckades inte helt okände Anders Eldebrink (42 poäng) före AIK:s gamle centertank Ove Olsson (39), Hammarbys Lasse Älgekrans (38) och Södertäljes gamle iskrigare Olle Stenar (38).

Djurgårdarna visade upp ett jämnt lag där 36–handicappade Lars Pilö spelade bäst, 36 poäng. Därefter Kurre Svensson (hcp 24/34 poäng), Bosse Aldensand (12/33), Sven-Erik Klint (24/33), djurgårdsmästaren i golf "Lill-Stöveln" Öberg (15/32), "Laban" Arnesson (13/31), Leif Johansson (6/30), Bengt Högström (8/30), Ove Malmberg (24/30) och Ove Ledin (9/29 poäng).

Hammarby arrangerade och gjorde det med den äran, med god mat och mycket skönt snack.

FOTNOT: Nästa års tävling arrangeras av årets vinnare Södertälje. Tävlingsdag blir torsdagen den 14 september och är du intresserad att vara med och kvala in till nästa års tävling kan du ta kontakt med Bosse Aldensand (telefon 08–88 27 28), så får du kallelse till Djurgårdens kvalspel. Allt som krävs är att du betalt medlemsavgift i föreningen och ett handicap om 36.

• *SSK:S THOM Eklund visade sig vara en hejare även med golfklubban. Här till vänster på bilden tillsammans med Hammarbys Kenneth Jansson, "Gnagets" Ove Ohlsson och DIF:s Lars "Laban" Arnesson.*

• *HÅRDSKJUTANDE Mikael Martinsson från Vasalund är en av de nya i den blårandiga tröjan.*

TRE LÄMNAR SILVERLAGET

Djurgårdens fotbollslag förlorar Kjetil Osvold (PAOK Saloniki, Grekland), Vito Knezevic (Spårvägen) och Joacim Sjöström (AIK) till den kommande säsongen.

I skrivande stund har fotbollsledningen klart med fyra nyförvärv: Mikael Martinsson från Vasalund, Patrik Hagman (Spånga), Jan Andersson (IFK Västerås) och Niklas Karlström (GIF Sundsvall).

Dessutom skall en målvakt hyras in för att komplettera Anders Almgren.

SÖREN ÄR EN AV DIF:S OKÄNDA HJÄLTAR

Av JANNE BENGTSSON

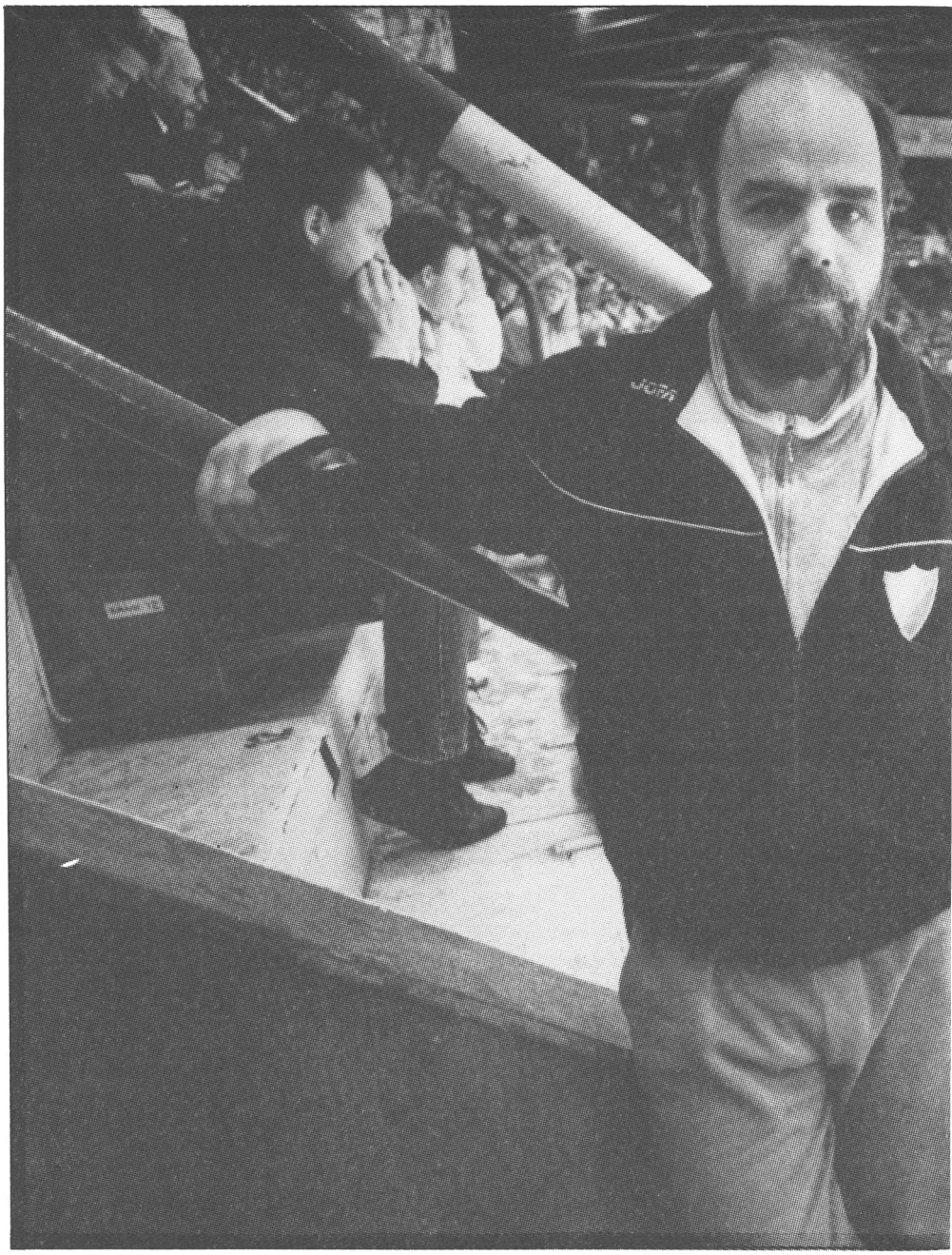

Först har vi Håkan Södergren. Och Jens Öhling. Och Roffe Ridderwall och Arto Blomsten. Christian Due-Boje, Anders Johnson och Peter Nilsson.

Och Mikael Johansson.

Och Janne Viktorsson.

Och Kenta Nilsson, förstås.

Och så Sören Carlsson.

Sö...men vem f-n är det? I vilken femma spelar han?

Svar: Ingen alls!

Ändå är Sören Carlsson en av de djurgårdare utan vilken hockeymatcherna svårligen kunnat genomföras.

Sören är matchvärd.

Han och ett 100-tal andra.

– Kul och stimulerande, jobbigt ibland, säger han. Men ett bra sätt att förena nytta och nöje.

Nytta skall i det här fallet läsas "nytta för Djurgården". Så därför byter byggnadsarbetaren Sören Carlsson (34) matchkvällarna skyddshjälmen från arbetsplatsen vid Globen till matchvärdsjackan till matchplatsen på "Hovet".

Sören och hans kamrater gör mer eller mindre i det tysta ett jättejobb för den stolta blårandiga idrottsskutan. Matchvärdarna, souvernirförsäljarna, ledare på olika nivåer och annan personal som Djurgår'n självt ställer upp med är "ishockeyns proletariat", de som gör ett oerhört värdefullt arbete för föreningen, i skuggan av de (ibland, i alla fall) glänsande insatserna från hockeyns riddare på rinkarna.

Varit med från början

Matchvärdsverksamheten kom igång för sex-sju säsonger sedan. Sören har varit med från början.

– Jag fick jobbet genom boxningssektionens ledare, berättar han. Totalt genom åren har det väl blivit ett 100-tal matcher, ungefär 15 hemmamatcher per säsong. Det finns de som är med vid fler matcher och de som är med vid färre.

Värdarna meddelar helst dagen innan om de kan medverka matchkvällen. De utgör en del av de tre-enighet som består av polis, vakter och matchvärdar. Det behövs ett 50-tal matchvärdar till varje hemmafight. Samling en timme före matchen och sorti i det tysta efteråt, utan en krona extra i plånboken. Pengarna, en 50-lapp per match och -värd, får föreningens ung-

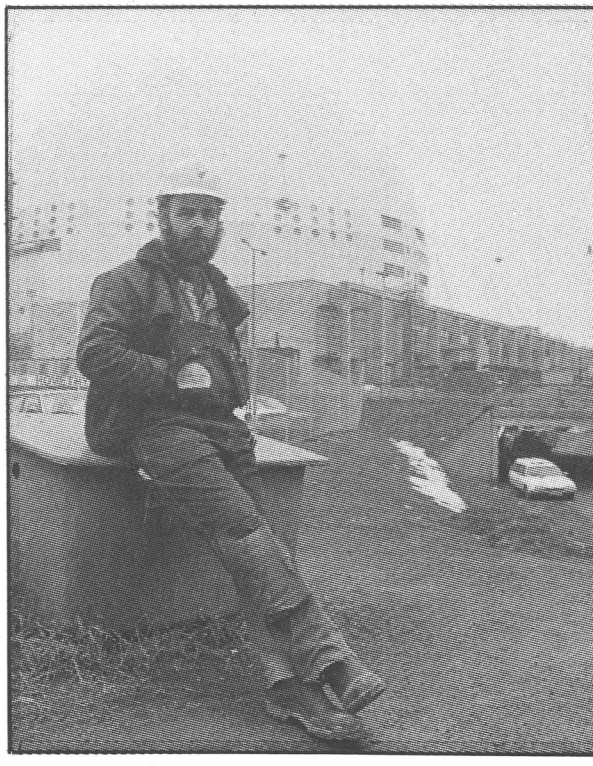

• *FRÅN GLOBEN till "Hovet" – och snart i Globen igen. Stegen från det dagliga knoget till kvällsknoget är inte långt för byggjobbaren Sören Carlsson från Tumba, en av alla hundratals i den armé som håller Djurgårdens IF på fötter.* FOTO: JAN EVERHOV/TOMAS ONEBORG

domsishockey.

Matchvärdarna visar publiken till rätta, vaktar dörrar till olika specialutrymmen, t ex till VIP-poolens rum, de ser till att inga sitter i gångarna mellan läktarna eller röker där rökning inte är tillåten.

Jobb på ståplatsläktaren

Sören borde veta. Han har nästan hela sin matchvärdtid tjänstgjort på "ap-berget", ståplatsläktaren. Först i år flyttade Sören – dock, understryker han, inte på egen begäran – till lugnare VIP-poolen.

– Djurgårdsfansen är inte värst, inte AIK:s heller, påpekar Sören. Värst är faktiskt är Hammarbys anhängare. En del av dem är helt galna. Men AIK-fansen är farligare, de är ju äldre än andra hejaklackar och borde veta vad de sysslar med, djurgårdarna är betydligt yngre. Egentligen är det inget större fel på de flesta djurgårdarna, men visst kunde de hyfsa språket lite och visst finns det rötägg, idioterna med hakkorsflaggorna, tex.

Sören har flera gånger varit med om att avstyra bråk på ståplatsläktaren..

– Det händer ibland, vi har ju jackor med djurgårdsemblemen väl synliga och det innebär faktiskt att publiken ibland har större respekt för oss eller snarare känner solidaritet med oss, än för polisen, och därför lyssnar till oss. Vi kan t ex säga till poliserna att inte marschera fram och ställa sig på led med hjälmarna på bara för att det uppstår en liten slagsmålsunge på läktaren. Polisen litar också på oss.

Säger Sören, sätter på sig den blå jackan och beger sig från hustru Eija och smågrabbarna Lasse och Janne för ytterligare en kväll på "Hovet". Han blir en av hela "armén" av djurgårdsjobbare: matchvärdar, souvenirförsäljare, programförsäljare m fl.

DIF-KRYSSET

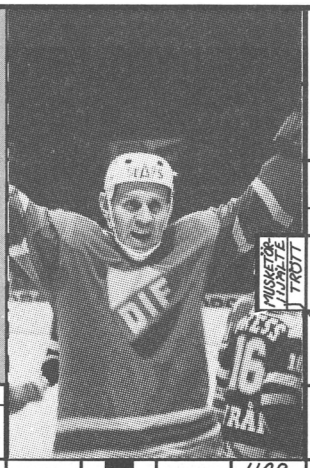

GÖR HAN SOM SPELAR PIANO UTAN ATT KUNNA DET
STEKFLOTT / ÖVERSKÄDLIG
KRICKA / INGIVA
FRÖ AV SÄD
HÄNGIVEN ANHÄNGARE AV NÅGOT
FINANSSTAD 28/2
KRYDDA FÖR BAKNING
MUSKETÖR: LJUMALTE TRÖTT
FEBRUARIDAM: BE... / ASÄTARE
OCKSÅ EN BÖRJAN
I FALL MED FLERA GAME
TJUTA / NORGE
VILL SPANSK FRIARE HÖRA
GER VISS PRESSNING
DE HAR ÖVANA / HAR SUCCÉ ARTISTEN
VILL MORGONTRÖTT: ..... SIG
HAR OCKSÅ STOLAR
KORT MONTANA
HAR KANSKE MÅLNING / SPARKAS
KAN VÄDERLEKEN VARA
KVÄLLSSIGNAL / TUBERKULOS
KAN MAN FÅ AV SKADA
VAKNAR KANSKE DRÖNAREN
KILOPOND / DET ATT KOMMA TILL BESINNING
LARS BENGTSSON / KURVMALL
GÖTEBORGSPOSTEN
STORK / VULKAN PÅ SICILIEN
SOM SKER VARJE ÅR
BLIR RABATT SOM SKÖTS OM
CENTERPARTIET / MORGONTIDNING
BÖRJAR SHAKA
I LJUS / DAGAS
LÄNGST UT
NORR
FLICKA
MYNT: ..ENNIG / LÅGVATTEN
ORT SÖDER OM GÄVLE
VARUHUS GÅR SNABBT I ETT ...
ÄR VÄL KRIMSKRAMS
SYSTERSON
HÖGER / FISK
EUROPAVÄG / STENVÄGG
MOTSATSEN TILL KATOD
VIT METALL, NÄRBESLÄKTAD MED KALCIUM. METALLEN SOM ÄR MJUK SOM BLY ANVÄNDS ENDAST SOM TILLSATS TILL LAGERMETALLEGERINGAR
VAR MARTIN LUTHER KING
BRUKAR MAN I FRUSNA HÄNDER
BOLLKLUBB / KAN STÖKIG MATCH
RADER
NATRIUM / GÅR SNABBARE
BLIR MOTELD / VERKLIGEN UPPSKATTA
BUSKE
ERIK LIGGER "SPIK"-RÄK
KORT DELSTAT / DAM
LUKT / ITU
ÄR OFTA PLÅDAR / SES MED SÅNGARE
KO-KACKLA / HÖJDER
BLIR DOM KANSKE / GER JOBB, I DET BLÅ
STRANDTRÄD / MÄRKE
HALTA / LUGN I STORMEN
HALLANDS LÄN / TVÅ I MINNE
NUMMER
KLÄMMA
KYLER
GÖR GOLVJOBB GIVANDE
HAR DJURGÅRDENS IF / HALVHALS
STEGRING / SKREV ALMQVIST: ..ORINA
TVÅ LIKA / EN GRYMTARE
SLÄNGS
FYRA I KORTLEK
AMPERE
TALLHEDAR

KNÄCK DEN HÄR REBUSEN OCH DU FÅR NAMNET PÅ EN STAD I ENGLAND

Namn: _____

Adress: _____

Postadress: _____

Tröjstorlek (S, M, L, XL): _____

Lös DIF-krysset och vinn snygga supporterprylar. De tre först öppnade lösningarna belönas med Collegetröjor, mössor och halsdukar. Sänd in din lösning, före den 15 februari, till **Djurgårdaren, c/o Janne Bengtsson, Tvåspannsvägen 31, 175 38 Järfälla.** Och glöm inte uppge tröjstorlek på talongen här bredvid.

ETT BOLLÅR MED MER-SMAK

STATISTIK ● FAKTA ● BILDER ● 1989 ÅRS SPELPROGRAM

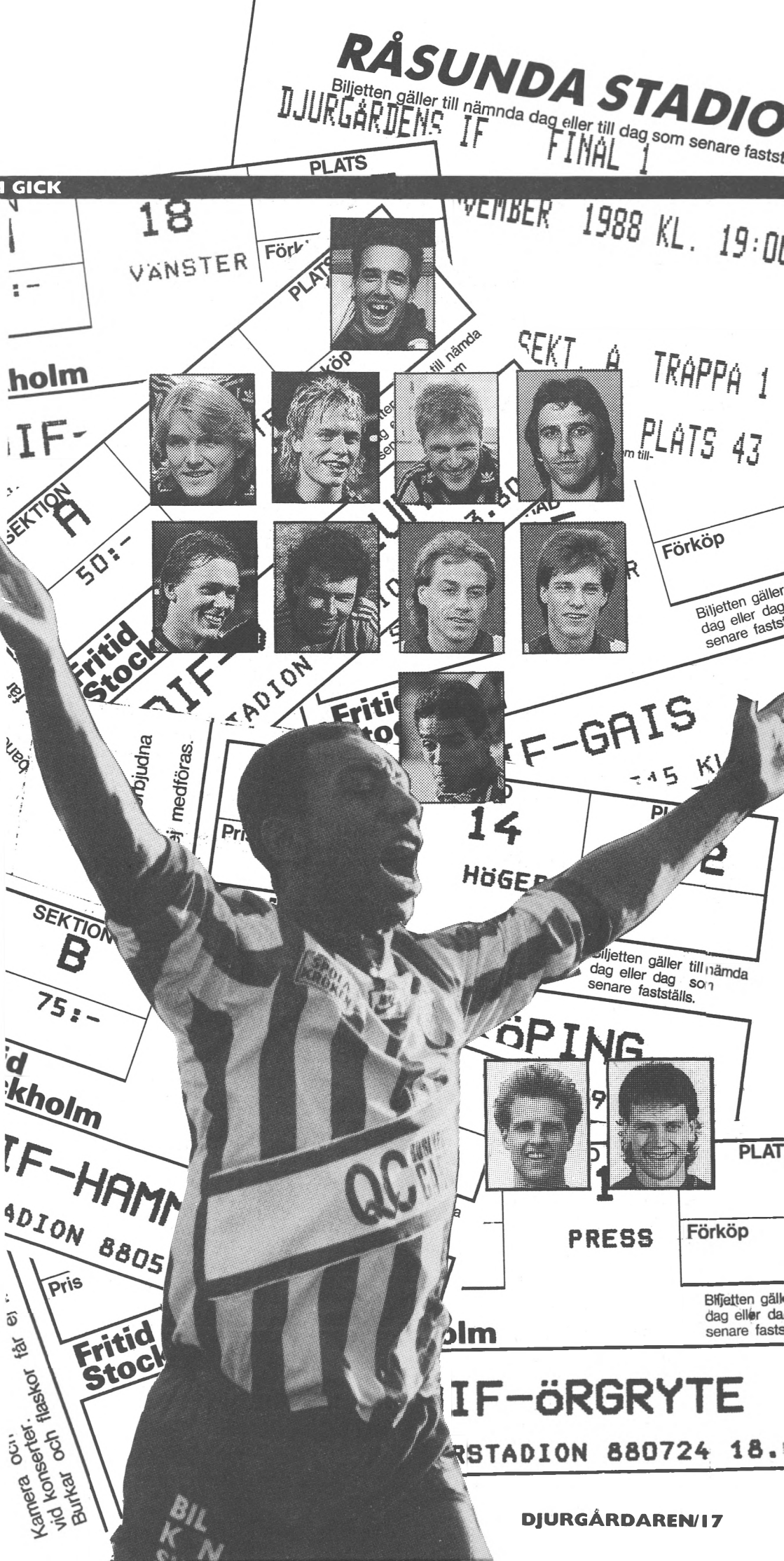

● *HÄR ÄR alla medaljörerna, Målvakt: Joacim Sjöström. Backlinje: Glenn Schiller, Leif Nilsson, Stephan Kullberg och Vito Knezevic. Mittfält: Krister Nordin, Stefan Rehn, Kjetil Osvold, Jens Fjellström. Anfall: Steve Galloway och Glenn Myrthil. Avbytare: Peter Skoogh, Lars Lundborg.*

• *HÄR BÖRJAR det. Glenn Myrthil sätter huvudet till och slår in säsongens första mål, 1–0 på Västra Frölunda. Steve Galloway och Stefan Rehn är åskådare.* FOTO: TOMAS ONEBORG

FRÅN KONKURSLAG TILL SILVERLAG

Av JANNE BENGTSSON

Ni minns väl fotbollsäsongen som gick? Den som började med ett allmänt nedflyttningstippat lag och slutade med SM-silver och spel i Europa nästa år.

Säsongen som gav "experterna" en knäpp på näsan?

Den som såg nya publikfavoriter födas: Steve Galloway, Jens Fjellström, Kjetil Osvold, men också gamla stjärnor tändas på nytt: Vito Knezevic, Glenn Myrthil, Leif Nilsson och alla andra i det blårandiga laget. Det var säsongen om vilken vi i framtiden kan konstatera att ingen föll ur ramen.

Härintill hittar du alla matchfakta från året som gick. Och här några andra hållpunkter att minnas.

Det började med 4–2 segern över Västra Frölunda, vars tränare Bengt Kristensson i förhandssnacket konstaterat:

– Det blir tufft för oss. Det är ju alltid svårt att möta nykomlingar...

Sagt av en tränare vars lag spelat en (1) allsvensk säsong.

Men det blev alltså 4–2 sedan Glenn Myrthil och Steve Galloway visat klassen: Två mål var.

Första förlusten

Sedan följde första förlusten, en av bara fyra under grundspelets 22 matcher, en snöplig förlust, dessutom. För det var mer eller mindre ett självmål när Peter Karlsson i ÖIS uppfattade att Stephan Kullberg och Joacim Sjöström (lycka till i AIK, "Jocce") inte alls visste var de hade varandra.

Mållöst och inte särskilt roligt på Värendsvallen gav 0–0 mot Öster innan "arvfienden" Hammarby fick sig en fot-

bollslektion av Djurgår'n, Galloway och Myrthil.

Så kom det stora slaget, matchen då Djurgården skulle sättas på plats. Malmö FF på Malmö stadion, en skräckmotståndare på en skräckarena – för alla utom för DIF. Det blev 2–2 med mersmak för Djurgår'n som hade ett mål inne men som, felaktigt har det i efterhand konstaterats, dömdes bort av domaren Erik Fredriksson.

Håller detta?

Pressen började uppmärksamma Djurgår'n. "Kanske är de något att räkna med i alla fall?".

Och målkalaset 6–1 mot GAIS gjorde inte saken sämre. Bara Bosse Falk, GAIS-tränaren, gnällde sedan Peter Skoogh nickat in ett underbart mål på en frispark från Stefan Rehn, via tre egna spelare till Skoogh:

– Rena turen. De sköt ju varandra i huvudet.

Den kommentaren utnämndes omgående i denna tidning till "Årets dummaste".

Och så ridå!

0–3 hemma på Stadion mot Norrköping. Toppspel, men inga mål. Pressen gnuggade förnöjt händerna, rubriksättarna konstaterade:

"Djurgården nere på jorden igen". Nu var det väl äntligen slut på de här fräcka uppstickarna?

Inte då. 1–1 borta mot Brage är att betrakta som en seger, och sedan uppmärksammades klubben också för det fina initiativet mot läktarrasismen. Ett flygblad distribuerades bland publiken där samtliga spelare tog avstånd från rasismen, och tränar-Tommy Söderberg tog upp ämnet i en skarpt formulerad krönika som uppskattande citerades i TV. Det var f ö den ende allsvenska tränarkrönikan som TV uppmärksammade.

Vi hängde med

Och Djurgår'n hängde med i toppen. 0–0 mot AIK i en match där domaren Ulf "Utta" Eriksson tillät nästan vad som helst, kraftfull seger med 4–2 över toppkonkurrenten GIF Sundsvall, 1–1 med mersmak mot IFK Göteborg, 3–0 borta mot Frölunda – och helt plötsligt började det lukta slutspel för det nederlagstippade laget.

De två följande matcherna fick dock de mest hängivna fansen att tvivla: 1–1 mot Örgryte, 2–2 mot Öster, båda matcherna på nya "hemmaarenan" Söderstadion och båda matcher där moståndarna gjorde mål på hörnor. Djurgården dominerade totalt i första halvlek mot ÖIS, sedan blev andremålvakten Anders Almgren matchhjälte. Han tog allt – utom alltså hörnan som gav ÖIS ena poängen. Mot Öster spelade Djurgår'n på topp i 80 minuter. Sedan rasade allt samman. Två hörnor gav Öster ena poängen och drog DIF en bit från slutspelsstrecket.

Kris i laget? Inte, då! Svaret kom omgående, mot Hammarby. 4–0 och ett propagandaspel utan like. Särskilt minns vi "årets mål", Stefan Rehns 2–0, en genomspringning nästan över halva plan och otagbart i nät.

Nu väntade tre verkliga nyckelmatcher: "Arvfienden" AIK på "hemmaplan" Råsundastadion – att Djurgår'n bara fick spela åtta matcher på sin egen hemmaarena tackar vi Fritidsförvaltningens väldokumenterade inkompetens för – slutspelskonkurrenten Sundsvall borta och sedan "höstens lag" GAIS, också borta. 0–0 mot AIK angav inte tonen. Sundsvall trycktes dit med 2–0 efter lika många mål av proffsomsusade Stefan Rehn.

Förre djurgårdaren Anders Grönhagen, numera GIF-tränare, gratulerade till slutspelsplatsen:

– Djurgården är ett mycket bra lag. De kan bli att räkna med.

Till slutspelet!

Det fick också GAIS känna på. 2–1 på bortaplan och saken var klar. Det spelade ingen roll att Malmö vann på Stadion med 3–2 och publiken fick se Glenn Myrthil göra årtiondets roligaste mål när han med bollen under baken (!) åkte in förbi Janne Möller i Malmömålet.

Alla sätt är, som bekant, bra utom de dåliga!

Samma omgång, det var den 28 augusti, kunde Stockholms fotbollsvänner konstatera att Hammarbys saga i allsvenskan var all för den här gången. Tränaren Hasse Backes (f d Djurgården) kompetens räckte inte till i kampen mot en gammadags tänkande och förlegad Hammarbyledning.

• *LIGG INTE där och skräpa. Steve Galloway var en gentleman på plan och en jätte framför mål, som understundom dessutom hade tid att hjälpa fallna motspelare på benen.* FOTO: TOMAS ONEBORG

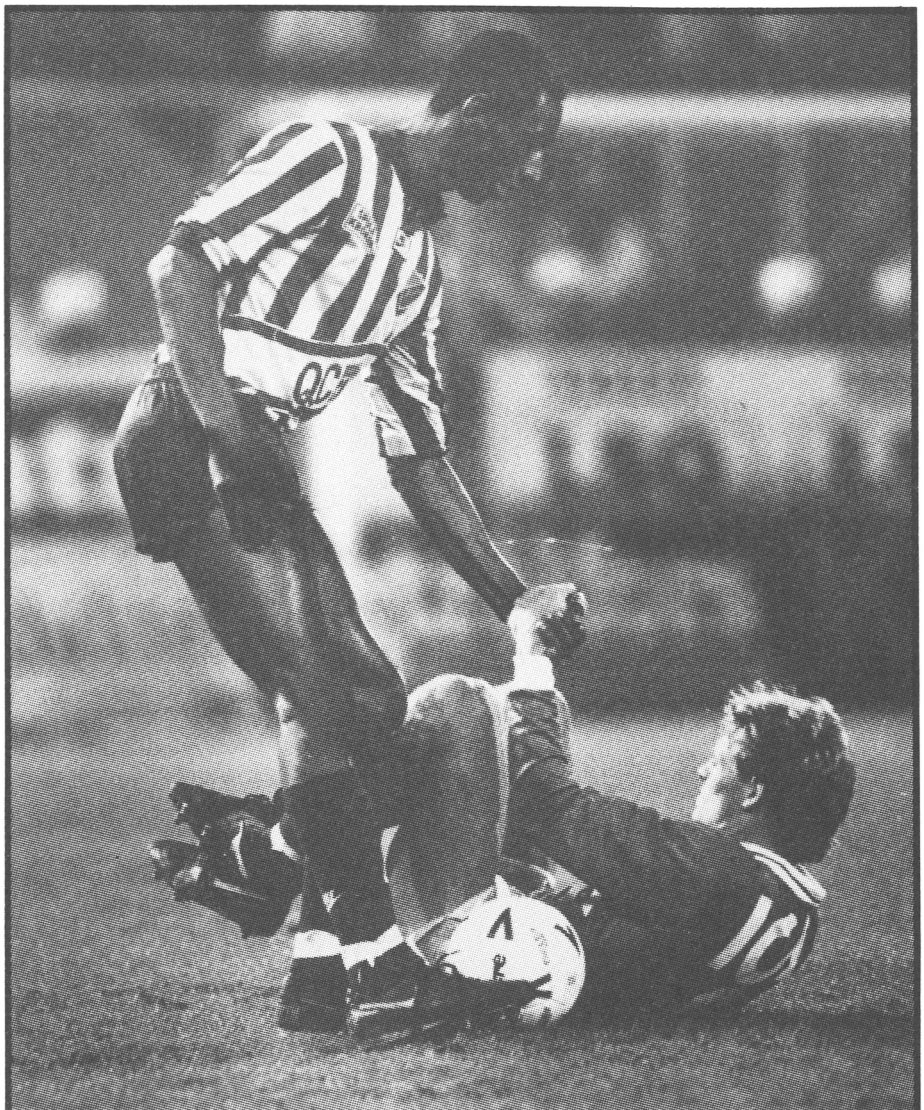

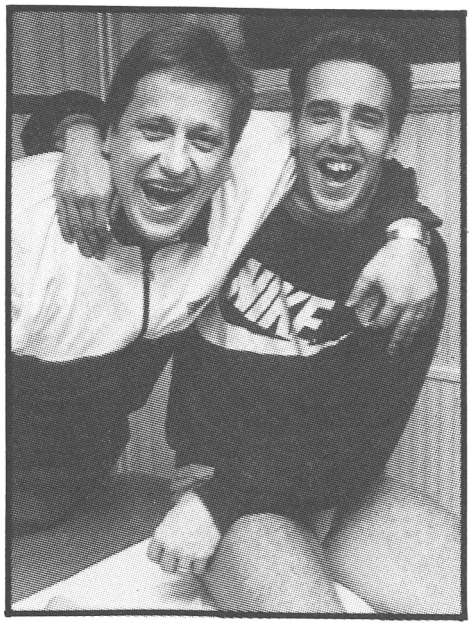

• *FINALKLART. Tommy Söderberg och Joacim Sjöström jublar efter uddamålsförlusten mot IFK Göteborg.*

Resten var en formsak, 0–0 mot Brage och 2–1 på Norrköping, var bara i väntan på slutspelet.

Det kom, och det kom sent. En isbelagd Stockholms stadion fick se semifinalgästerna IFK Göteborg kräva att matchen skulle skjutas upp sedan Fritidsförvaltningen återigen gjort bort sig och missat underhållet av denna idrottens svenska nationalarena. Men matchen spelades, om än försenad. Resultat: 2–0 till DIF efter två snygga mål av Steve Galloway.

– Om vi fått spela på ett annat underlag hade vi gått till final, menade göteborgstränaren Kjell Pettersson sedan Blåvitt i returen besegrat DIF med otillräckliga 1–0.

Pettersson fick omedelbart svar på tal av Blåvitts starke man, Anders Bernmar:

– Jaha du, inflikade Bernmar, och vilket underlag spelade Djurgården på då?

Ridå för Pettersson!

Och final för Djurgår'n!

Det blev seger på poäng trots 0–0 i den första finalen mot Malmö, på Råsunda.

Galloway sköt i stolpen och i burgaveln, Kullberg precis utanför, men mål blev det inte. Det blev det däremot i Malmö där Djurgår'n gjorde tre – och Malmö, som ni vet, sju. En sportsligt mycket rolig final, trots resultatet, som korade värdiga mästare i Malmö FF och värdiga silvermedaljörer i Djurgårdens IF, det bästa resultatet av en nykomling i allsvenskan sedan 1960.

Grattis grabbar, fotbollssverige och djurgårdsfansen är stolta över er.

...OCH HÄR ÄR ALLA FAKTA OM MATCHERNA

10 april
Djurgården–V. Frölunda 4–2 (2–2)
Publik: 3 996.
Domare: Christer Drottz, Alingsås.
1–0 (11) Glenn Myrthil.
2–0 (24) Steve Galloway.
2–1 (38) Joakim Nåfors.
2–2 (41) Kaj Eskelinen.
3–2 (56) Steve Galloway.
4–2 (78) Glenn Myrthil.

18 april
Örgryte–Djurgården 1–0 (0–0)
Publik: 3 185.
Domare: Bo Persson.
1–0 (77) Peter Karlsson.

25 april
Öster–Djurgården 0–0
Publik: 2 891.
Domare: Leif Sundell, Halmstad.

1 maj
Djurgården–Hammarby 2–0 (1–0)
Publik: 13 410.
Domare: Bo Helén, Uppsala.
1–0 (20) Steve Galloway.
2–0 (87) Glenn Myrthil.

8 maj
Malmö FF–Djurgården 2–2 (2–2)
Publik: 7 528.
Domare: Erik Fredriksson, Tidaholm.
1–0 (5) Håkan Lindman.
1–1 (13) Jens Fjellström.
2–1 (20) Lars Larsson.
2–2 (30) Kjetil Osvold.

15 maj
Djurgården–GAIS 6–1 (3–0)
Publik: 6 126.
Domare: Sven-Erik Grönlund, Kvissleby.
1–0 (18) Stefan Rehn.
2–0 (31) Glenn Schiller.
3–0 (43) Stefan Rehn.
4–0 (51) Peter Skoogh.
5–0 (66) Stephan Kullberg.
5–1 (72) Mikael Johansson.
6–1 (78) Steve Galloway.

19 maj
Djurgården–Norrköping 0–3 (0–2)
Publik: 6 485.
Domare: Lars Carlsson, Köping.
0–1 (25) Jan Kalén.
0–2 (41) Patrik Andersson.
0–3 (60) Jan Hellström.

29 maj
Brage–Djurgården 1–1 (0–0)
Publik: 4 561.
Domare: Ulf Eriksson, Sollefteå.
0–1 (54) Kjetil Osvold.
1–1 (71) Anders Erlandsson.

6 juni
AIK–Djurgården 0–0
Publik: 16 869.
Domare: Ulf Eriksson, Sollefteå.

12 juni
Djurgården–Sundsvall 4–2 (1–0)
Publik: 4 481.
Domare: Bo Helén, Uppsala.
1–0 (27) Stefan Rehn.
1–1 (46) Håkan Holmström.
2–1 (58) Steve Galloway.
3–1 (64) Glenn Myrthil.
4–1 (79) Steve Galloway.
4–2 (81) Tomas Brolin.

16 juni
Göteborg–Djurgården 1–1 (1–0)
Publik: 5 121.
Domare: Efon Ask, Malmö.
1–0 (35) Stefan Pettersson.
1–1 (46) Steve Galloway.

19 juni
Djurgården–Göteborg 0–1 (0–0)
Publik: 7 581.
Domare: Lars Carlsson, Köping.
0–1 (55) Stefan Pettersson.

17 juli
V. Frölunda–Djurgården 0–3 (0–1)
Publik: 2 048.
Domare: Lars Carlsson, Köping.
0–1 (30) Jens Fjellström.
0–2 (73) Peter Skoogh.
0–3 (76) Peter Skoogh.

24 juli
Djurgården–Örgryte 1–1 (1–1)
Publik: 2 727.
Domare: Sven-Erik Grönlund, Kvissleby.
0–1 (2) Krister Nordin.
1–1 (19) Thomas Blomberg.

2 augusti
Djurgården–Öster 2–2 (1–0)
Publik: 1 352 (direktsänd i TV).
Domare: Håkan Lundgren, Umeå.
1–0 (44) Stefan Rehn.
2–0 (61) Steve Galloway.
2–1 (80) Erkka Petäjä.
2–2 (87) Tommy Bergren.

8 augusti
Hammarby–Djurgården 0–4 (0–0)
Publik: 6 612.
Domare: Örjan Andersson, Köping.
0–1 (46) Peter Mörk.
0–2 (54) Stefan Rehn.
0–3 (73) Stefan Rehn.
0–4 (78) Peter Mörk.

14 augusti
Djurgården–AIK 0–0
Publik: 11 063.
Domare: Erik Fredriksson, Tidaholm.

21 augusti
Sundsvall–Djurgården 0–2 (0–0)
Publik: 7 805.
Domare: Christer Drottz, Alingsås.
0–1 (56) Stefan Rehn.
0–2 (82) Stefan Rehn.

24 augusti
GAIS–Djurgården 1–2 (0–1)

Publik: 5 750.
Domare: Efon Ask, Malmö.
0–1 (30) Krister Nordin.
1–1 (58) Ulf Johansson.
1–2 (61) Steve Galloway.

28 augusti
Djurgården–Malmö FF 2–3 (1–2)
Publik: 7 543.
Domare: Ulf Eriksson, Sollefteå.
1–0 (13) Steve Galloway.
1–1 (25) Håkan Lindman.
1–2 (31) Torbjörn Persson.
1–3 (70) Per Ågren.
2–3 (80) Glenn Myrthil.

9 oktober
Djurgården–Brage 0–0
Publik: 1 644.
Domare: Christer Drottz, Alingsås.

22 oktober
Norrköping–Djurgården 1–2 (1–1)
Publik: 4 400.
Domare: Stefan Winqvist, Arlöv.
1–0 (21) Peter Lönn.
1–1 (37) Peter Mörk.
1–2 (54) Kjetil Osvold.

29 oktober, semifinal 1
Djurgården–Göteborg 2–0 (2–0)
Publik: 6 342.
Domare: Bo Karlsson, Jönköping.
1–0 (6) Steve Galloway.
2–0 (41) Steve Galloway.

12 november, semifinal 2
Göteborg–Djurgården 1–0 (1–0)
Publik: 5 615.
Domare: Håkan Lundgren, Umeå.
1–0 (9) Michael Nilsson.

16 november, SM-final 1
Djurgården–Malmö FF 0–0
Publik: 8 050.
Domare: Erik Fredriksson, Tidaholm.

19 november, SM-final 2
Malmö FF-Djurgården 7–3 (5–1)
Publik: 8 175.
Domare: Bo Helén, Uppsala.

1–0 (1) Håkan Lindman.
2–0 (9) Håkan Lindman.
2–1 (23) Kjetil Osvold.
3–1 (26) Roger Ljung.
4–1 (32) Martin Dahlin.
5–1 (36) Martin Dahlin.
5–2 (52) Jens Fjellström.
6–2 (67) Martin Dahlin.
7–2 (80) Martin Dahlin.
7–3 (83) Steve Galloway.

Djurgårdens IF
(16 spelare)

För lag som spelar 4–4–2 betyder siffrorna följande:
1 = målvakt, 2 t o m 5 = fyrbackslinjen från höger.
6 t o m 9 = mittfältare från höger. 10 och 11 är topplorwards.
Inhoppare inom parentes. Siffran anger den som blivit utbytt.

Datum	Motståndare		Resultat	Publik	Målskyttar	Joacim Sjöström	Glenn Schiller	Stephan Kullberg	Vito Knezevic	Leif Nilsson	Krister Nordin	Stefan Rehn	Kjetil Osvold	Jens Fjellström	Steve Galloway	Glenn Myrthil	Peter Skoogh	T. Johansson	Peter Mörk	Lars Lundborg	Anders Almgren
10.04	V.Frölunda	H	4-2 (2-2)	3.966	Galloway 2, Myrthil 2	1	2	3	4	5	6	7	8	9	10	11	(11)	-	-	-	-
18.04	Örgryte	B	0-1 (0-0)			1	2	3	4	5	6	7	8	9	10	-	(10)	11	-	-	-
24.04	Öster	B	0-0			1	2	3	4	5	6	7	8	9	10	-	(11)	11	(6)	-	-
1.05	Hammarby	H	2-0 (1-0)	13.410	Galloway, Myrthil	1	2	3	4	5	6	7	8	9	10	11	-	-	(6)	-	-
8.05	Malmö	B	2-2 (2-2)		Osvold, Fjellström	1	2	3	4	5	6	7	8	9	10	11	(11)	-	-	-	-
15.05	GAIS	H	6-1 (3-0)	6.126	Rehn 2, Schiller, Kullberg, Galloway, Skoogh	1	2	3	4	5	6	7	8	9	10	-	11	-	-	-	-
18.05	Norrköping	H	0-3 (0-2)	6.485		1	2	3	4	5	6	7	8	9	10	-	11	(11)	-	-	-
29.05	Brage	B	1-1 (0-0)		Osvold	1	2	3	-	5	11	-	8	7	10	-	-	6	9	4	-
6.06	AIK	B	0-0			1	2	3	-	5	6	-	8	7	10	11	-	9	(9)	4	-
12.06	Sundsvall	H	4-2 (1-0)	4.481	Galloway 2, Rehn, Myrthil	1	2	3	-	5	6	7	8	9	10	11	-	-	(2)	4	-
16.06	Göteborg	B	1-1 (0-1)		Galloway	1	2	3	-	5	6	7	8	9	10	11	-	-	-	4	-
19.06	Göteborg	H	0-1 (0-0)	7.581		1	2	3	(4)	5	6	7	8	9	10	11	-	-	(11)	4	-
17.07	V.Frölunda	B	3-0 (1-0)		Skoogh 2, Fjellström	-	2	3	4	5	6	7	8	9	10	11	(11)	-	-	-	1
24.07	Örgryte	H	1-1 (1-1)	2.727*	Nordin	-	2	3	4	5	6	7	8	9	10	-	11	-	-	-	1
2.08	Öster	H	2-2 (1-0)	1.352*	Rehn, Galloway	-	2	3	4	5	6	7	8	9	10	-	11	-	-	(11)	1
8.08	Hammarby	B	4-0 (0-0)		Rehn 2, Mörk 2	-	2	3	4	5	6	7	-	8	10	(10)	11	-	9	-	1
14.08	AIK	H	0-0	11.063 °)		1	2	3	4	5	6	7	8	9	10	(11)	11	-	-	-	-
21.08	Sundsvall	B	2-0 (0-0)		Rehn 2	1	2	3	4	5	6	7	8	9	10	(11)	11	-	-	-	-
24.08	GAIS	B	2-1 (1-0)		Nordin, Galloway	1	2	3	4	5	6	7	8	9	10	(11)	11	-	-	-	-
28.08	Malmö	H	2-3 (1-2)	7.543	Galloway, Myrthil	1	2	3	4	5	6	7	8	9	10	(11)	11	-	-	-	-
9.10	Brage	H	0-0	1.644		1	2	3	4	5	6	7	8	9	10	11	-	-	-	-	-
22.10	Norrköping	B	2-1 (1-1)		Osvold, Mörk	1	2	3	4	5	-	7	8	9	10	11	(6)	(10)	6	-	-
		Publik totalt:		66.378	Matcher 1988:	18	22	22	18	22	21	20	21	22	22	15	15	6	8	6	4
		Genomsnitt:		6.034	Matcher totalt:	39	154	232	123	42	21	42	21	22	22	31	15	6	9	6	4
		*) På Söderstadion °) På Råsunda																			
30.10	Göteborg	H	2-0 (2-0)	6.342	Galloway 2	1	2	3	4	5	6	7	8	9	10	11	(6)	-	-	(5)	-
12.11	Göteborg	B	0-0			1	2	3	4	5	6	7	8	9	10	11	(11)	-	-	-	-
16.11	Malmö FF	H	0-0(0-0)	8.050		1	2	3	4	5	6	7	8	9	10	11	(11)	-	-	-	-
19.11	Malmö	B	3-7(1-5)		Osvold, Fjellström, Galloway	1	2	3	4	5	6	7	8	9	10	11	(11)	-	-	-	-

Statistiken om matcherna är gjord av JANNE BENGTSSON, och tabellen här ovan är hämtad ur den utomordentliga tidningen FOTBOLL-MAGASINET, vilken vi tackar så mycket för lånet.

LEIF NILSSON ÄR EN AV ÅRETS JÄRN-KAMINER

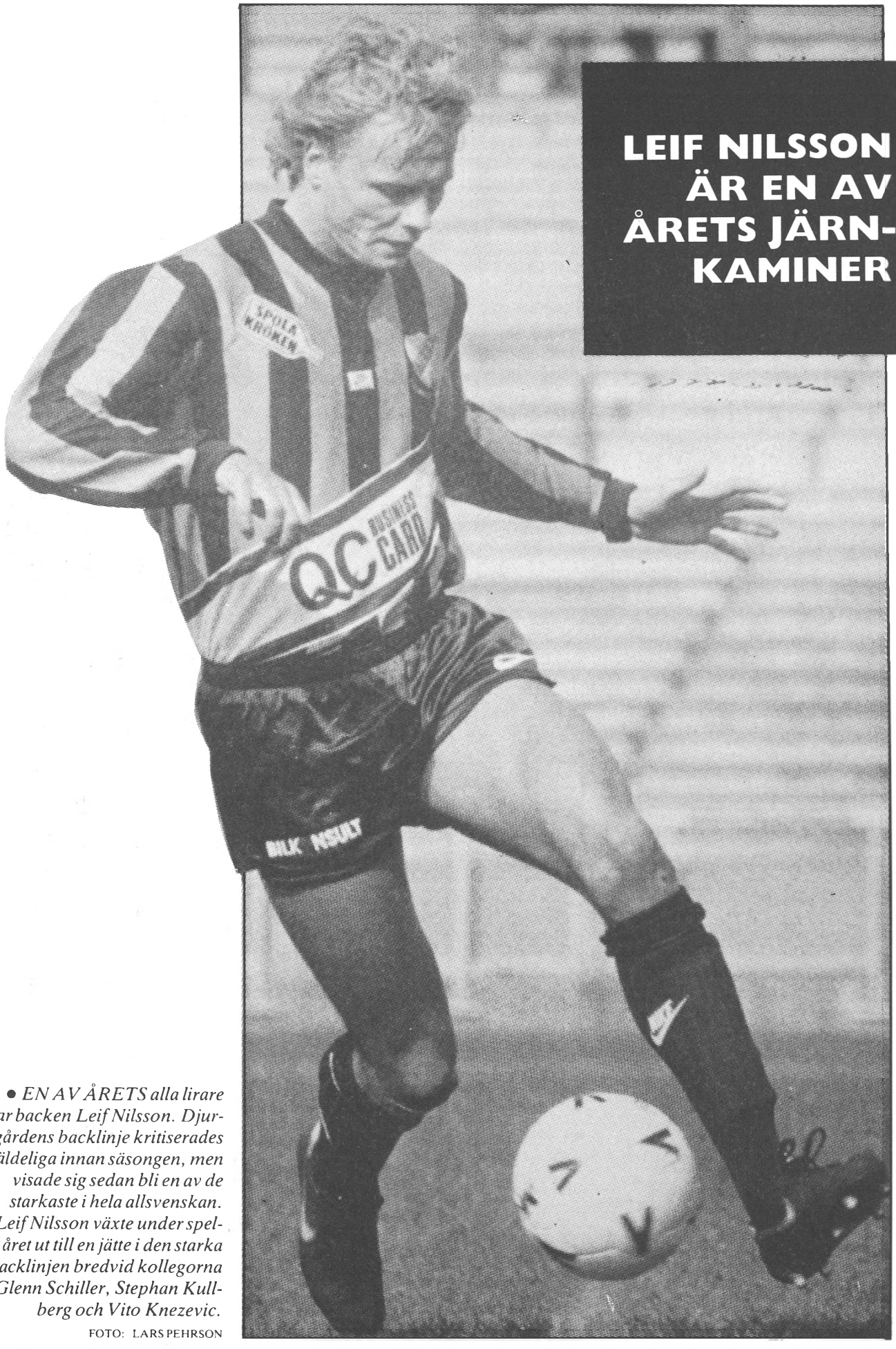

• *EN AV ÅRETS alla lirare var backen Leif Nilsson. Djurgårdens backlinje kritiserades väldeliga innan säsongen, men visade sig sedan bli en av de starkaste i hela allsvenskan. Leif Nilsson växte under spelåret ut till en jätte i den starka backlinjen bredvid kollegorna Glenn Schiller, Stephan Kullberg och Vito Knezevic.*

FOTO: LARS PEHRSON

EN TRÄNARTRIO I TOPPKLASS

Av DAN SVANELL

Under hela säsongen har Djurgårdens tränare Tommy Söderberg hänvisat till sina medarbetare då berömmelse och ära kommit på tal.

Han har envist vägrat att ensam ta åt sig äran för den succebetonade debutsäsongen i allsvenskan som slutade med SM-silver.

Istället har han pekat på "teamet bakom laget".

Djurgårdaren presenterar här doldisarna bakom Tommy Söderberg: Göran Aral och Benny Persson.

– Ja, vi har faktiskt fungerat som ett team. Titlar och rang har knappast haft någon betydelse i vårt arbete. Men visst är det Tommy som haft det slutgiltiga ansvaret, säger Benny Persson som i år tog steget upp i A-truppen.

Tillsammans

Benny har, tillsammans med Göran Aral, en ur-Djurgårdare som både spelat och varit ledare på olika nivåer under en lång tid tillbaka, assisterat Tommy. De har tillsammans lett laget vid matcher och träningar.

– Ingen av oss har varit prestigebunden, vi har hela tiden jobbat för varandra och stöttat varandra. Det tror jag är en av orsakerna till årets sportsliga framgångar, säger Benny. Men att det fungerat så bra beror naturligtvis på att vi har samma syn på fotboll och tänker fotboll på samma sätt. Vi har helt enkelt dragit åt samma håll.

Göran skjuter in:

– Vi har kanske en annan syn på hur en förening skall ledas än vad som varit brukligt tidigare. Och vi känner att vi haft styrelsen bakom oss hela tiden. Det faktum att vi alla tre har en tränarbakgrund har naturligtvis underlättat vårt arbete.

Jens & Steve

På papperet har Benny titulerats assisterande seniortränare med särskilt ansvar för B-laget. Göran Aral har varit lagledare och tränare. Dessutom har Göran haft ett visst administrativt ansvar för bland annat talangjakt och andra värvningar.

Innan Göran kom in i den nuvarande uppgiften i Djurgår'n hade han bl a tränat div II-klubbarna Råsunda och Gimonäs i Umeå. Det var f ö där han hittade Jens Fjellström och Steve Galloway – inga dåliga fynd

Men Göran har också ett förflutet som spelare i Djurgår'n på 60- och 70-talet. Dessutom har han varit assisterande tränare åt såväl Bengt Persson, som Arwe Mokkelbost och Hasse Backe. Han har också hunnit med att studera vid GIH:s fotbollslinje.

– Jag kom till Djurgården som pojklagsspelare på 60-talet. 1971 debuterade jag i A-truppen. Då var Antonio Duran tränare, berättar Göran.

Via Spårvägen

Benny Persson kommer, f ö precis som Glenn Myrthil, från Bromsten där han var pojklag- och juniortränare innan han kom till Djurgården via Spårvägen för sex år sedan.

– Jag var halvdan som spelare, säger han själv. Däremot blev jag ledare redan vid 23 års ålder i Bromsten. Sedan har jag tränat olika pojk- och juniorlag på olika nivåer fram till förra hösten, då jag blev assisterande seniortränare, säger Benny som gått Fotbollförbundets tränarutbildning steg 1, 2 och 3.

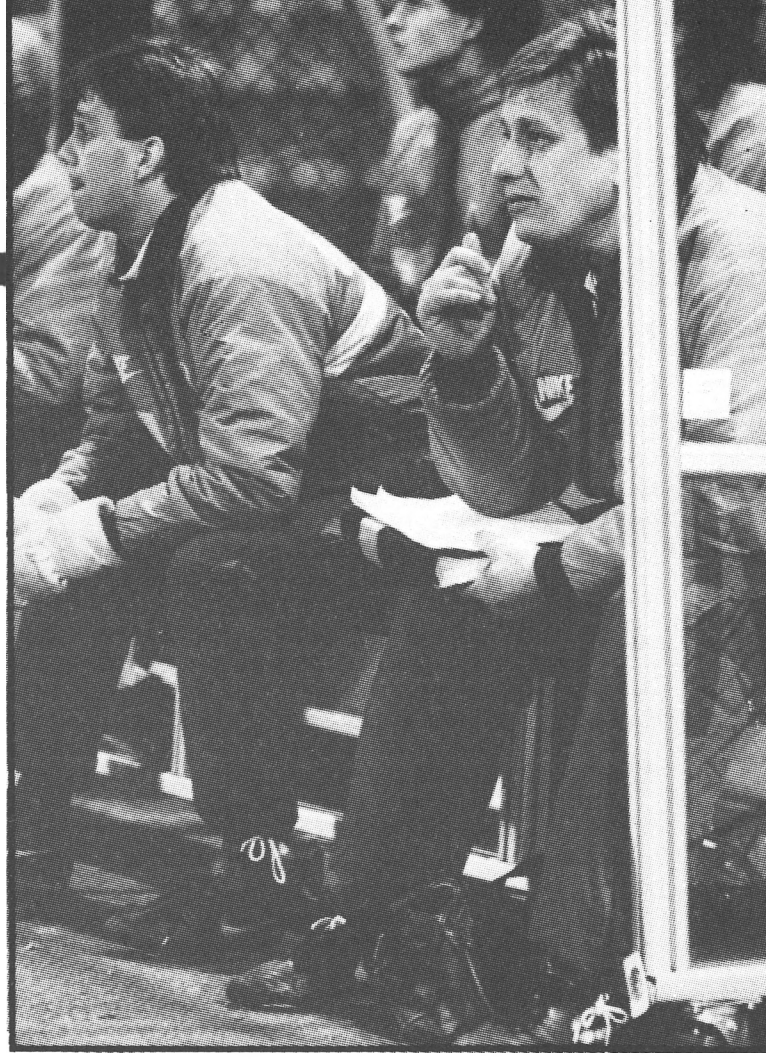

• *TRE...NÄ, TVÅ. Det var svårt att fånga hela tränartrion på bild samtidigt, så här sitter Benny och Tommy, medan Göran Aral är ute och gestikulerar.*

FOTO: TOMAS ONEBORG

Första Djurgårdslaget Benny tränade var DIF:s 66:or. I det laget ingick bl a en liten parvel vid namn Stefan Rehn! Dessutom har Benny genom pojk- och juniorlagen följt också bland andra Peter Lundberg, Kenneth Bergqvist, Peter Mörk, Krister Nordin och målvakten Anders Almgren, intressant nästa säsong.

Under sina år som tränare för pojklaget ledde han det till två SM-guld, varav det senaste togs 1986. I fjol förde han laget till en silvermedalj i juniorallsvenskan.

Trots att Benny enbart är sk fritidstränare i DIF ägnar han hela sin tid åt föreningen. Orsak: Han är anställd som ekonom på heltid på DIF:s kansli. Tillsammans med Rolf Rosenberg ansvarar han för att föreningen har ordning och reda på sina ekonomiska papper och kassaböcker.

– Jag är ekonom i botten och har tidigare arbetat som ekonomichef på olika företag samt i ett revisionsbolag, säger Benny som även är datautbildad.

Göran är som sagt GIH-utbildad, men en baddare på datorer även han:

– Jag har eget företag i datakonsultbranschen, berättar Göran som dock ägnar merparten av sin tid åt Djurgårdens fotboll.

Träningen igång

Göran Aral är just nu fullt sysselsatt med nästa års fotbollssäsong. I dagarna har träningen för 1989 års allsvenska dragit igång, en säsong som ju även innehåller spel i UEFA-cupen fram på höstkanten.

Dessutom skall juniorlaget flyttas upp under seniorlagets ansvar. Det innebär att Tommy, Göran och Benny får ett övergripande sportsligt ansvar för föreningens lovande yngre spelare.

DAGS FÖR NYA KULOR I LUFTEN

Kulan i luften – snart!

Den 8 april är det allsvensk premiär, och dagen efter går de blårandiga hjältarna i elden. Och det i en rysare: En repris på SM-finalen mot Malmö FF. Här är programmet i sin helhet för Allsvenskan 1989:

● **Lördag 8 april:** Västra Frölunda–IFK Norrköping.
● **Söndag 9 april:** Halmstads BK–Örebro, AIK–Gais, Örgryte–GIF Sundsvall, **Malmö FF–Djurgården,** Brage–IFK Göteborg.
● **Lördag 15 april:** Gais–Frölunda.
● **Söndag 16 april:** Norrköping–Halmstad, Örebro–Brage, Göteborg–Malmö, **Djurgården–Örgryte,** Sundsvall–AIK.
● **Tisdag 22 april:** Gais–Norrköping.
● **Onsdag 23 april: Halmstad–Djurgården,** Frölunda–Göteborg, AIK–Örebro, Malmö–Sundsvall, Brage–Örgryte.
● **Lördag 29 april:** Göteborg–Halmstad.
● **Söndag 30 april:** Norrköping–AIK, Örebro–Frölunda, **Djurgården–Brage,** Örgryte–Malmö, Sundsvall–Gais.
● **Tisdag 9 maj:** Örgryte–Frölunda.
● **Torsdag 11 maj:** Örebro–Norrköping, Göteborg–Gais, **Djurgården–AIK,** Malmö–Halmstad, Sundsvall–Brage.
● **Måndag 15 maj:** Halmstad–Örgryte, **Frölunda–Djurgården,** AIK–Göteborg, Gais–Örebro, Norrköping–Sundsvall, Brage–Malmö.
● **Lördag 20 maj:** Frölunda–AIK.
● **Söndag 21 maj:** Halmstad–Gais, **Djurgården–Sundsvall,** Örgryte–Göteborg, Malmö–Örebro, Brage–Norrköping.
● **Lördag 27 maj:** Gais–Brage.
● **Söndag 28 maj:** AIK–Halmstad, Norrköping–Malmö, Örebro–Örgryte, **Göteborg–Djurgården,** Sundsvall–Frölunda.
● **Lördag 3 juni:** Frölunda–Brage.
● **Söndag 4 juni:** Halmstad–Sundsvall, AIK–Malmö, Gais–Örgryte, **Norrköping–Djurgården,** Örebro–Göteborg.
● **Lördag 10 juni:** Örgryte–AIK.

● **Söndag 11 juni:** Göteborg–Norrköping, **Djurgården–Gais,** Malmö–Frölunda, Brage–Halmstad, Sundsvall–Örebro.
● **Onsdag 21 juni: Djurgården–Örebro,** Örgryte–Norrköping.

● **Lördag 24 juni:** Frölunda–Halmstad.
● **Söndag 25 juni:** Brage–AIK, Gais–Malmö, Norrköping–Örgryte, **Örebro–Djurgården,** Sundsvall–Göteborg.
● **Onsdag 28 juni:** Göteborg–Frölunda, **Djurgården–Halmstad,** Sundsvall–Malmö.

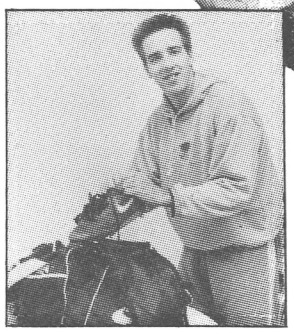

● EN FD DIF-målvakt är numera Joacim Sjöström. Men vi stöter på honom i två drabbningar, mot AIK den 11 maj och den 31 augusti. Boka in de dagarna.

● **Söndag 9 juli:** Halmstad–Frölunda, Göteborg–Sundsvall, Malmö–Gais, AIK–Brage.
● **Söndag 16 juli:** Norrköping–Gais, Örebro–AIK, Örgryte–Brage.
● **Lördag 22 juli:** Frölunda–Örebro.
● **Söndag 23 juli:** AIK–Norrköping, Gais–Sundsvall.
● **Onsdag 26 juli:** Halmstad–Göteborg, Malmö–Örgryte, **Brage–Djurgården.**
● **Söndag 6 augusti:** Örebro–Halmstad.
● **Lördag 12 augusti:** Göteborg–Brage.
● **Söndag 13 augusti:** Gais–AIK, Norrköping–Frölunda, **Djurgården–Malmö,** Sundsvall–Örgryte.
● **Lördag 19 augusti: Örgryte–Djurgården.**
● **Söndag 20 augusti:** Halmstad–Norrköping, Frölunda–Gais, AIK–Sundsvall, Malmö–Göteborg, Brage–Örebro.
● **Lördag 26 augusti:** Örgryte–Halmstad.
● **Söndag 27 augusti:** Örebro–Gais, Göteborg–AIK, **Djurgården–Frölunda,** Malmö–Brage, Sundsvall–Norrköping.
● **Onsdag 30 augusti:** Frölunda–Örgryte.
● **Torsdag 31 augusti:** Halmstad–Malmö, **AIK–Djurgården,** Gais–Göteborg, Norrköping–Örebro, Brage–Sundsvall.
● **Lördag 9 september:** Frölunda–Sundsvall.
● **Söndag 10 september:** Halmstad–AIK, **Djurgården–Göteborg,** Örgryte–Örebro, Malmö–Norrköping, Brage–Gais.

● **Lördag 16 september:** Gais–Halmstad.
● **Söndag 17 september:** AIK–Frölunda, Norrköping–Brage, Örebro–Malmö, Göteborg–Örgryte, **Sundsvall–Djurgården.**
● **Lördag 23 september:** Göteborg–Örebro.
● **Söndag 24 september: Djurgården–Norrköping,** Örgryte–Gais, Malmö–AIK, Brage–Frölunda, Sundsvall–Halmstad.
● **Söndag 1 oktober:** Halmstad–Brage, Frölunda–Malmö, AIK–Örgryte, **Gais–Djurgården,** Norrköping–Göteborg, Örebro–Sundsvall.

• *ETT legendariskt backpar i aktion mot Brynäs. Rolle har just tacklat omkull Kjell Larsson och Lasse tar hand om pucken. Det är samarbete, det.*

LASSES & ROLLES BÄSTA
Sista delen

EN BIRA, EN SILLBIT OCH RESOR UT I VÄRLDEN

Hur Lasse Björn "gick ihop" och om legendariska ledare för Djurgården och landslaget, berättade Lasse Björn och Rolle Stoltz i förra numret, i den tredje delen av vår serie med Rolles och Lasses bästa historier.

Nu avslutar vi serien – men tro inte att vi hört det sista av paret Stoltz och Björn! – med berättelserna om utländska kollegor, på gott och ont och om hur kända "världens bästa långsamma backar" egentligen är.

Det blev många utlandsresor, och många härliga möten med idrottsmän från andra länder, inte alla lika ogästvänliga som kanadensarna Floyd Martin och den lille Tambellini. Ryssarna hade Stoltz och Björn mycket kul med.

– Ja, det har vi haft, säger Rolle. Då på vår tid var det ingen som pratade engelska eller något språk som man kunde förstå, utan det var bara ryska. Det var inte så många som studerade då som det är nu. Men vi gjorde vårt bästa för att försöka att komma i kontakt med dom. Det var ju det som var svårigheten.

En gång låg laget inkvarterat på Malmen i Stockholm. Även Lasse och Rolle var med. De bad Sologubov komma in på rummet för att sitta och snacka lite.

– Vi försökte att framföra detta med teckenspråk och fingrar och allt det där. Och mycket riktigt så knackade det på dörren och in kommer en kille i pyjamas och med ett par hockeyrör i handen. Vi blev lite förvånade för varken Lasse eller jag kan slipa skridskor. Då förklarade han, och det fick vi även förklarat för oss genom tolk dagen efter, att han måste komma med skridskorna i handen för hade han mött Tarasov då, deras hårde tränare, så hade han fortsatt förbi vår dörr och gått vidare och sagt att han skulle in till materialaren för att laga sina skridskor.

Och det blev en sillbit, och en bira på rummet med de ryska kollegorna!

– Ja, det brukade det bli, inte minst när vi var i Sovjet. Vi bytte också ofta varor. Vi fick kaviar och dom fick Bullens Sill av oss. Dom bockade och det gjorde vi också givetvis. För dom var det kanske lika mycket värt som kaviar för oss. Huvudsaken var dock att det blev ett vänskapligt utbyte, anser Rolle.

Den tuffa djurgårdsduon har också rest i många länder, inte i så många som t ex friidrottare och tennisspelare för ishockeyns topp var ju alltid ganska tunn. Men några problem med den s k hotelldöden fanns det aldrig.

– Nej det kan man inte påstå, säger Lasse. Sedan jag kom med 1951–52 så har det aldrig varit något snack om det. Det var så kul grabbar som var med, så det behövdes ingen hotelldöd. Det fanns ingen helt enkelt.

Rolle har dock en litet annorlunda uppfattning!

– Man skulle kunna säga att Herman Carlsson försökte göra sitt bästa därvidlag. När vi var på väg till något hotell och hade kommit så långt att neonlamporna eller gatulyktorna tog slut, då visste vi att det var en mil kvar till hotellet. För närmare stan' än så det tyckte inte Herman att vi skulle bo. Men det gjorde ju inte så mycket för på den tiden så hade vi så litet gage.

Resorna har inte bara bjudit främmande länder, seder och intressanta kontakter till Rolle och Lasse. De har också bjudit de främmande länderna på de två av de kanske största hockeyprofilerna i världen. Paret Stoltz och Björn är kända, för

• *EN BILD som är signifikativ för epoken Lasse Björn och Rolle Stoltz. Motståndaren – här en frölundait – är på fall. Jubel i Djurgårdsgänget.*

att inte säga berömda, överallt. I Prag, t ex, vägrar taxiförarna att ta betalt om Lasse eller Rolle finns med i bilen.

Världsvid berömmelse

Lars-Gunnar Björklund, som under många år kamperade ihop med Rolle Stoltz som TV-kommentator, berättar om den världsvida berömmelse som de två hockeyartisterna åtnjuter:

– I Tjeckoslovakien kom vi en kväll i Brno in på en restaurant efter en landskamp mot tjeckerna. Det var nog den svåraste landskampen som Rolle och jag har gjort, tror jag. Där blev vi nämligen instoppade i en liten hytt, som möjligen hade räckt till mig ensam. Rolle fick stå böjd som ett gem hela matchen och titta ut genom en liten ruta. Den här hytten låg bakom det svenska avbytarbåset. Så vi såg bara hjälmar, det lilla vi såg. Vi blev ganska hungriga och törstiga efter den där matchen och gick in på en restaurant efteråt och satte oss där för att få oss en pilsnerdricka. Men det kom ingen och serverade oss och Rolle blev faktiskt lite irriterad för en gångs skull. Till slut kom det då en jeppe gående där och Rolle ropade: "Hallå, hallå, bier!" Och mannen stannade och tittade. Det var inte alls en servitör utan en katolsk Pater, som hade råkat gå förbi. Han stannade till och ögonen växte på honom en halv meter ut ur huvudet ungefär och så pekade han på Rolle och sa: "Stoltz, Stoltz, der Eishockeyspieler!" Javisst, det var omedelbar kärlek och han var mycket imponerad av Rolle och slog sig ner vid vårt bord. Där satt även Mac Gänger som då gick på kryckor efter att ha försökt spela fotboll med TV-laget. Vi beställde in några bira. Prästen

ville till en början inte ha någon men sedan ville han under kvällen ha desto flera. Sedan frågade vi då honom, Pater Viktor som han hette, om inte han som hade kontakter rakt upp skulle kunna göra något för vår stackars vän Mac Gänger. Prästen tittade på Mac en lång lång stund och så skakade han på huvudet och sa: "Begraben, begraben!"

Lasse fyller på:

– Själva glömde vi våra kameror en gång i San Francisco 1960 i en hyrbil. Vi trodde aldrig att vi skulle få tillbaka dom där, men efter två år kom dom tillbaka. Då hade dom legat hos en svensk journalist innan vi fick tillbaka dom. Så det vi inte kan hålla reda på själva håller andra reda på åt oss.

Och bilder på rullarna var det också?

– Ja, det var det, men jag var väl ingen konstnär på den tiden. Motiven inskränkte sig till fiskmåsar och moln och sådana prylar.

Någon större fotograf var Lasse inte, det är klarlagt, och för den delen inte Rolle heller. Men ingen hade å andra sidan tråkigt ihop med de båda.

Under Djurgårdarens serie har de berättat massor av roliga minnen från sina aktiva ishockeyår.

Men finns det inga tråkiga minnen att berätta?

– Jo, säger Lasse, hemresorna. Vi har nog satsat rätt mycket på hockeyn, och idag, på ålderns höst, skulle det väl inte känts helt fel om vi tagit någon kvällskurs och förkovrat oss lite. Då var det ju inte så att man kunde lira på kvällarna och plugga på dagarna. Vi var ju tvungna att jobba och sedan lira och sedan familjen.

Men båda två stryker under att de inte skulle vilja byta ut den aktiva tiden mot något annat.

– Skulle jag leva om livet så blev det nog samma sak, säger Lasse.

Ishockeyn tog mycket tid, men den gav också en hel del.

– Fördelen var väl att man fick ut och resa. Det var inte många som kunde åka till USA som vi gjorde 1960. Vi har varit i Tjeckoslovakien och Sovjet och runt lite. England, Kanada och Holland och det. Det är ju upplevelser bara det, som man har idrotten att tacka för.

Mer än bara resor

Fick ni vara med om något annat än bara flygmaskiner, bussar, hockeyrinkar och hotell?

– Ja, det där beror mycket på en själv, säger Rolle. Det var ju ofta så på turneringarna att vi spelade match varannan dag. De dagar vi inte spelade match var det lite träning men eftermiddagarna hade vi för oss själva. Och lirade vi på kvällen så kunde man kanske ta en buss eller taxi och åka ut och titta lite. Det där beror på en själv vilken läggning man har. Nog finns det tillfällen, men det fanns begränsningar också . . . Vi kunde ju inte som en vanlig turist vara uppe dygnet runt.

Rolle fick möjlighet att ta igen en del av det där när han kamperade ihop med Lars-Gunnar Björklund och var ute och tittade på kyrkor, teatrar och allt vad de hittade på.

– Jag minns en iskall morgon i Boston när vi inte hade något att göra, berättar Lars-Gunnar. Matchen skulle börja klockan tre på eftermiddagen. Så vi tog en promenad och hammnade nere i hamnen på något som såg rätt lattjo ut. Det var ett sådant där ormarium med ormar, fiskar och grejor. Klockan var 10 minuter i 10 och det stod att dom öppnade klockan 10. Så jag sa till "Stoltzan": Skall vi inte kolla in det där när vi ändå är i närheten? Det tyckte Rolle. Medan vi väntade så satte vi oss på en bänk.

NÄr de suttit där några minuter så sa Rolle:

– Du Lars-Gunnar, det här vågar men inte tala om för killarna när man kommer hem.

– Vadå?

– Jo, att man hängt på låset till ett museum.

Rolle, Lasse och Lars-Gunnar skulle, säger de själva, kunna hålla på att surra i 15 år. Så många gamla minnen finns det.

Men det får räcka nu. Djurgårdaren avslutar serien, och hoppas läsarna haft nöje av den.

För nu är det slut. För den här gången.

• *SÅ TAR man pucken från en motspelare. Lasse Björn snor enkelt trissan från en Grums-anfallare. Det var 1959, och Djurgården vann matchen med 3–1. Och SM – förstås.*

HÖRT & HÄNT I DIF

Rehn -88 års Mr Hat Trick

Stefan Rehn, DIF, blev fjolårets Mr. Hat Trick i en spännande finaluppgörelse i Jönköping. Konkurrensen var hård, kvalificerade till slutspelet var ju alla de lirare i allsvenskan och div I som gjort Hat Trick i en och samma match, sammanlagt 16 spelare ur de tre serierna. Elva deltog i slutspelet, som konstaterade färdigheter i fotbollsfemkamp med slalom, hårdskjutning, hinderbana, prickskytte och sk shoot-outs (vad det nu är?).

Stefan Rehn vann före Lennart Johansson, Elfsborg (främre raden i mitten) och trean Stefan Karlsson, Kalmar AIK (tvåa fr.v i övre raden). För Stefans seger fick DIF 20 000 friska kronor av Tipstjänst.

Sparkade till elfte plats

Djurgårdens fotbollslag kom på elfte plats när Tipstjänsts årliga lyckosparkstävling avgjordes i oktober, och ishockeylaget parkerade sig som nr 17 av de 40 deltagande klubbarna.

"Kvalificerade" att delta var de klubbar som spelar i högsta serien i fotboll, ishockey och bandy.

Det var tipparna som fick rösta fram sitt favoritlag via ett kryss på kupongerna, och i topp hamnade IFK Göteborg, före Malmö FF och Hammarby fotboll (som vi verkligen unnar alla behövliga framgångar just nu). Därefter Leksand, Brynäs och HV 71 (samtliga ishockey), GAIS, GIF Sundsvall, IFK Norrköping och IK Brage (fotbollslag). Vidare: Djurgårdens fotboll på elfte plats, AIK:s fotboll på 15:e, DIF:s hockey som nr 17, AIK:s hockey först som nr 25 och Falus BS bandylag sist av de 40.

DIF bättre än England?

Gå, Söderberg, i Allahs namn, gå. Nej, det fick vi inte läsa i svenska tidningar sedan Djurgårdens reservbetonade fotbollslag varit i saudi-Arabien och spelat. Men några veckor innan hade England, med ordinarie manskap, varit där, nått 1–1 men hållit på att åka på stryk, och den brittiska pressen var, som synes här intill, inte nådig mot förbundskaptenen Bobby Robson. För DIF gick det bättre: 0–0 med mersmak. Är Djurgården bättre än England?

Knutte gör självkritik

Minns ni Knutte Knutsson (bilden här ovan), eminent fotbollskribent på Svenska Dagbladet? Det var han som tippade Djurgården på nedflyttningsplats. innan allsvenska starten.

Nåväl, den gode Knut är inte sämre karl än att han kan ändra sig. Det har han gjort nu, och ansåg t ex att det var självklart att Stefan Rehn skulle ha haft SvD:s bragdguld, det som Tomas Gustafsson fick.

Och dessutom förspors det att Knutsson i samband med bragdfestligheterna utbringat ett leve för Tom.., nä, men för Svenne Lindman.

Heders, Knutte!

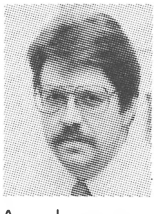

Av Janne Bengtsson

För oss Älmhults-djurgårdare har Öster av rent geografiska skäl varit arvfienden nummer ett. Inte desto mindre beklagar vi uppriktigt att Öster åkte ur allsvenskan. Det visar en nyligen företagen opinionsundersökning bland våra medlemsmassor. För oss har Djurgårdens besök på Värendsvallen varit högtidsstunder – oavsett hur det gått i matcherna. Vi kommer att sakna den matchen nästa spelår.

Vi vet hur det känns att åka ur. Större delen av 80-talet har varit prövningens tid för oss. Därför kan vi ge Öster rådet: Gör som Djurgår'n! Kom igen!

Djurgårdens supporterklubb i Älmhult
Exekutivkommittén

Unge Österspelaren Patrik Hansson grät när hans lag ramlade ur allsvenskan. Månne blev han lite gladare av hälsningen från DIF-fansen i Älmhult?

På Rätt Plats

Det här kallar vi rätt plats: Det är Smålands-postens första sportsida, måndagen den 24 oktober 1988, och rubriken till den artikel som bilden illustrerade var "Så gick ridån ner för Öster".

Den handlar förstås om de österska debaclet i fotboll, för första gången degraderat till en lägre serie, en epok i graven. Djurgårdens supporterklubb i det till Växjö närbelägna Älmhult, sände givetvis sina kondoleanser, som av Smålands-Postens sportfolk ansågs så viktiga att de placerades på bästa plats.

Sten Schönbeck från Supporterklubben i Älmhult, skriver till Djurgårdaren:

"Det är naturligtvis lätt att vara ridderlig mot en fallen motståndare när det går bra för de egna. Inte desto mindre tycker vi att det kan komma fram att supportrar till Djurgår'n inte nödvändigtvis behöver **hata** andra lag... Alltnog, vi tyckte det var fint av Smålands-Postens red. att placera vårt kondoleansbrev på sportsidorna och inte på insändarplats."

Det tycker vi på Djurgårdaren också, och instämmer med uppmaningen i Supporterklubbens brev: Gör som Djurgår'n. Kom igen, Öster!

En ledning in i ledningen

En dramatisk löpsedel. Men (lyckligtvis) inte riktigt sann! Historien är som följer: Dan Svanell, mångårig medarbetare i denna tidning, lämnade vid årskiftet sitt arbete som politisk journalist vid FLT (Förenade Landsortstidningarna) för att bli informationsman åt biståndsminister Lena Hjelm-Wallén. Och kamraterna på den gamla arbetsplatsen, väl underkunniga om Dans fullständigt hängivna sympatier för de blårandiga hjältarna, lät trycka upp löpsedeln här till höger, som en sista hälsning, så att säga.

Nu börjar Dan på ny kula, inte i Djurgårdaren där han fortsätter som vanligt, men i kanslihuset dit vår tidning nu alltså fått en direktledning. Dan har åtagit sig uppdraget att omvända statsminister Ingvar Carlsson från Elfsborgsfan till djurgårdare. Vi återkommer med kontinuerliga rapporter.

Det blir en seger att minnas

Djurgården och AIK första paret ut. Det blir ett stockholmsderby som inviger "världens största sfäriska byggnad", Stockholms andra stolthet Globen. AIK mot Djurgården, den 21 februari 1989. En dag att minnas.

Och en seger att minnas!

Lena Hjelm-Wallén avgår:

BISTÅNDS-PENGAR HAMNADE I DJURGÅRDENS KLUBBKASSA!

VI GRATULERAR

50 år

5/12 Bert Wikner, Bandhagen
10/12 Jan Carlsson, Järfälla
13/12 Britt-Marie Ögren, Stockholm (konståkning)
13/12 Leif Petersen, Asarum
19/12 Björn Björklund, Vällingby
19/12 Barbro Dernell, Bandhagen
23/12 Klas Lifors, Bromma (boxning)
24/12 Carl-Göran Öberg, Huddinge (ishockey)
31/12 Roger Häggström, Husum
2/1 Johan Alvrud, Åkersberga
6/1 Bertil Andersson, Sollentuna
9/1 Ulf Finnhammar, Järfälla (fotboll)
10/1 Juris Robeznieks, Sundbyberg (fotboll)
11/1 Agneta Ericsson, Järna (ishockey)
12/1 Bo Staf, Rosersberg (fotboll)
16/1 Mona Hallen, Skärholmen
23/1 Rolf Pilblad, Farsta
4/2 Arne Ohlsson, Ösmo
5/2 Yngve Swedberg, Stockholm
8/2 Hans Samuelsson, Kungsängen (bowling)
8/2 Jarl Carlberg, Täby
10/2 Bo Rejs, Brottby
14/2 Lars Andrén, Skärholmen
15/2 Christer Lexing, Ekerö
18/2 Nils Gottberg, Solna
19/2 Nils-Arne Pettersson, Torhamn
21/2 Kjell Larsson, Stockholm
2/3 Ossi Liljeqvist, Stockholm
4/3 Lennart Sjögren, Sundbyberg (ishockey)
7/3 Lars Grundström, Trångsund
8/3 Bernth Andersson, Johanneshov (fotboll)
8/3 Stig Gidgård, Sollentuna (ishockey)
12/3 Carl-Magnus Söder, Enskede
13/3 Gunnar Illerstråt, Åkersberga (bowling)
15/3 Göte Ferm, Hjo (bowling)
23/3 Ivar Brandelius, Umeå (fäktning)
24/3 Lennart Johansson, Sala (ishockey)
25/3 Clas Reutersköld, Stocksund
26/3 Björn Sköld, Vällingby
28/3 Bernt Lindström, Täby (ishockey)
5/4 Agneta Scott, Bro
6/4 Dan Andersson, Saltsjö-Boo
8/4 Björn Bergman, Nyköping
14/4 Björn Eklund, Vällingby (boxning)
15/4 Birgitta Olausson, Vällingby
20/4 Håkan Ericsson, Tyresö
23/4 Kaj Boman, Sollentuna (handboll)
23/4 KG Karlqvist, Grängesberg
28/4 Bernt Andersson, Huddinge (ishockey)

60 år

7/12 Harald Hedengren, Skärholmen (ishockey)
11/12 Bengt Carlsson, Älvsjö
17/12 Göte Johansson, Söråker
26/12 Gun Borg, Vårby
29/12 Margit Olsson, Märsta (fotboll)
6/1 Henry Vinterman, Stockholm
18/1 Fritz Lindholm, Johanneshov (ishockey)
19/1 Arne Arvidsson, Vallentuna (fotboll)
21/1 Yngve Johansson, Johanneshov (fotboll)

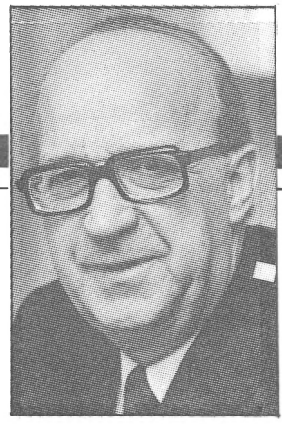

• *SE DÄR vem som fyller år den 30 januari. Självaste Ingemund Bengtsson, mannen som en gång i USA förväxlades med självaste kungen.*

25/1 Lasse Bergström, Bromma (fotboll)
25/1 Ingeborg Ericsson, Sollentuna (cykel)
10/2 Yngve Carlsson, Stockholm (fotboll)
20/2 Sten Wettebrandt, Stockholm (fotboll)
23/2 Gösta Qvarnström, Bromma
27/2 Arne Benneborn, Stockholm (squash)
2/3 Gösta Johansson, Stockholm (ishockey)
5/3 Hans Lantz, Järfälla (fotboll)
5/3 Nils Svensson, Vällingby
12/3 John Eriksson, Stockholm (fotboll)
19/3 Berndt Brandt, Tyresö
22/3 Inga-Britt Jansson, Täby
30/3 Lennart Forsberg, Johanneshov
2/4 Sven Rohdin, Stockholm
15/4 Kjerstin Nordvall, Stockholm (ishockey)
21/4 Annette Gullholm, Vällingby
26/4 Ulf Swartling, Stockholm
27/4 Folke Hyllberg, Skärholmen

70 år

2/12 Torsten Adenby, Stockholm (fotboll)
3/12 Vivan Löwgren, Sala (orientering)
7/12 Yngve Arnell, Vallentuna (fäktning)
19/12 Birger Sandberg, Täby (fotboll)
24/12 Per Edberg, Danderyd (ishockey)
20/1 Ivar Elgtorp, Spånga (ishockey)
30/1 Ingemund Bengtsson, Varberg
2/2 Curt Gustavsson, Skärholmen
4/2 Bengt Wastesson, Stockholm (ishockey)
18/2 Helge Öberg, Enskede (brottning)
14/3 Willy Brandt, Hägersten
31/3 Carl-Ewert Taube, Farsta
9/4 Åke Hamin, Gävle
14/4 Stig Ek, Solna
30/4 Wilhelm Danielsson, Vallentuna

75 år

4/12 Vidar Andersson, Åkersberga
21/12 Bertil Johansson, Stockholm
9/1 Jack Keiler, Johanneshov (fotboll)
29/1 Folke Lindström, Stockholm
3/2 Ragnar Paulsson, Vårby
22/2 Gunnar Ebenstrand, Tullinge
11/3 Stig Hammar, Stockholm (orientering)
18/4 Kjell Hedman, Solna
24/4 Bertil Johansson, Täby (bowling)

80 år

17/1 Anton Marmfeldt, Stockholm
5/2 Magnus Tunwall, Stockholm
4/4 Torsten Gustafsson, Huddinge (orientering)
23/4 Evert Karlsson, Stockholm (ishockey)

Kökskatalogen med de flesta nyheterna

Gratis

Kom in och få den nya JKE-katalogen

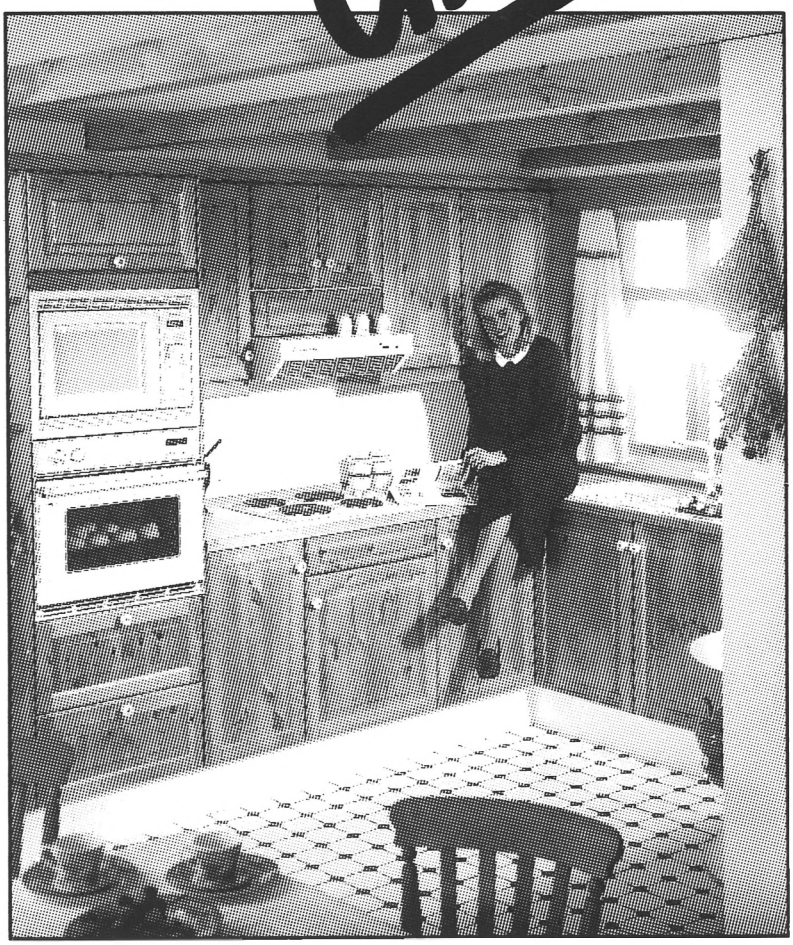

Ett JKE Kök sätter krydda på hela familjens tillvaro

JKE KÖKET

''Danmarks Bästa''

KÖKSMILJÖ

JKE KÖKSINREDNINGAR

I ÅKERSBERGA AB STATIONSVÄGEN 19 TEL 0764-225 97

(F.D. OK BENSINSTATION UTMED GENOMFARTEN)

Djurgårdens Idrottsförening,
Box 260 62, 100 41 Stockholm

LINDBLAD STIG 01 01
0

SEMESTERV 7
175 40 JÄRFÄLLA

Fri företagsamhet – bra för Sverige

SAF Svenska Arbetsgivareföreningen