MEDLEMSTIDNING NR 2 2005

DJURGÅRDAREN

Pris: 40 SEK

KANONEN FRÅN KNIVSTA

HASSE JEPPSON 80 ÅR

VI HAR VÄNT UPP OCH NER PÅ STADION FÖR ATT GE DIG ALL INFO OM VÅR ÄLSKADE ARENA

50 ÅR SEDAN FEMTE GULDET

ALLSVENSKAN - OMGÅNG 1-7
& EN FIKA MED "KAFFE DORIS"

SØREN & ABGAR

VI SNACKAR DJURGÅRDEN OCH FOTBOLL I ALLMÄNHET MED DESSA TVÅ SPELARE SOM ÄNTLIGEN ÄR REJÄLT PÅ GÅNG EFTER SINA LÅNGTIDSSKADOR.

VÅRA HUVUDSPONSORER 2005

PROFFICE

VOLVO for life

ICA

STADIUM®

Quesada
www.quesada.se

adidas

CHILDHOOD
WORLD CHILDHOOD FOUNDATION

STOCKHOLMS STOLTHET 2005

ahlsell

SYNSAM
www.synsam.com

DHL EXPRESS

FREDELLS
FÖR PROFFS OCH AMATÖR

LOKALTIDNINGEN mitt i

BEST WESTERN PREMIER
FORESTA

SLG
Stockholms Läns Grafiska AB

SVANSTRÖMS

office

CityMail

KAFFE
KAFFEKNAPPEN

Här är Djurgårdens IF FF:s stolthetsföretag
Vill du också synas?
Ring 08-54515800

MEDLEMSTIDNINGEN

DJURGÅRDAREN

Utges av:

DJURGÅRDENS IF FOTBOLL
Klocktornet Olympiastadion
114 33 Stockholm
Tel: 08-545 158 00
Fax: 08-545 158 01
www.dif.se
dif.fotboll@dif.se

ANSVARIG UTGIVARE:
Tomas af Geijerstam

PRODUCERAD AV:
Idébörsen, Manda HB

SKRIBENTER
Jonas Riedel, David Bogenius, Tomas af Geijerstam, Niklas Schulman, Karin Lehtonen, Stefan Andersson, Viktor Barth-Kron

FOTO:
Bildbyrån, Tomas af Geijerstam, mfl.

DIF FOTBOLL

STYRELSE 2005
Bo Lundquist,
Lars Erbom,
Torbjörn Althén,
Petra Wester,
Per Katschack,
Gunnar Lundqvist,
Christer Magnusson,
Hans von Uthmann,
Ronald Åman,
Stefan Alvén

KANSLI
Bosse Andersson,
Marie Barth-Kron,
Jenny Furtenbach,
Karin Lehtonen,
Patrik Asplund,
Jonas Riedel,
Henrik Berggren,
Fredrik Segerblom,
Kattis Magnusson,
Tomas af Geijerstam,
Albert Törsleff,
Johnny Brenemark,
Niklas Schulman

UNGDOMSKANSLI
Kerstin Eriksson,
Johan Wilny,
Christian Gentile
08-545 158 50

SUPPORTERFÖRENINGAR

JÄRNKAMINERNA
08-783 79 77
www.jarnkaminerna.nu

DIF SUPPORTERS CLUB
08-765 50 38
www.idc.se/dsc/

DIF HOCKEY
08-600 81 00
www.difhockey.se

SOUVENIRER
Derbybutiken på Sergelgatan 11
samt på hemsidan www.dif.se

OMSLAG
Bildbyrån

OBS! FÖR EJ BESTÄLLT MATERIAL ANSVARAS EJ

DJURGÅRDAREN
NR 2, 2005

ALLSVENSKAN ÄR SPÄNNANDE – TRO INGET ANNAT

I SKRIVANDE STUND har det spelats sju omgångar av Allsvenskan och det är jämt. Det är inte många poäng som skiljer mellan succé och fiasko. För blårändernas del så har strålande spel varierats med bottennapp. Det finns definitivt kvalitéer i laget och det gäller bara att vi har tålamod på läktaren och ger laget arbetsro och stöd. Då kommer resultaten och det känns som om vi kan slå alla lag. En spelare som verkligen visat klass är Søren Larsen. Med sex mål hittills i Allsvenskan och tre mål i Svenska cupen, så kan man konstatera att han verkligen är tillbaka efter sin skada. Larsen är den notoriske målskytten vi letat efter. Djurgården har hittills inte haft under 10000 åskådare någon hemmamatch och vi hoppas att publiken fortsätter att komma på matcherna under resten av säsongen. Se till att köpa förköp så får du bättre platser.

Det har diskuterats flitigt i media om fotbollsrelaterade bråk och man har publicerat artikelserier och kommit med olika förslag till lösning såsom åldersgräns på fotbollsmatcher. Djurgårdens IF Fotboll kommer alltid att jobba förebyggande för att det ska vara trevligt och tryggt att gå på fotboll. Självklart ska man inte införa någon åldersgräns på 15 år, utan vi ska fortsätta att jobba för att uppmuntra alla positiva inslag bland våra unga och gamla supportrar och vi har en maktfaktor eftersom vi är många fler än de som vill bråka i samband med Djurgårdens matcher. Till exempel bjuder vi in alla våra Ungdomslag till matcherna mot Göteborg och Helsingborg på Råsunda för att stärka djurgårdsandan. Järnkaminerna och alla vi runt om på Stadions läktare som tar avstånd från bråk, rasism och skadegörelse består av minst 98 procent av hela Djurgårdens publik och vi är den publik som föreningen Djurgården vill ha. Ni andra kan stanna hemma tills ni förstår Djurgårdens bästa.
Det positiva publikstödet på hemma och bortamatcherna har imponerat under inledningen av Allsvenskan. Det har varit bra drag från läktarna även när det gått lite motigt i matcherna såsom mot Halmstad och Elfsborg på bortaplan. Spelarna lyfter sig när vi på läktarna eldar på laget och segermålet i slutet mot Häcken bidrog garanterat vi på läktarna till. Fortsätt stöd Djurgården på ett positivt sätt.

UEFACUPEN lottas fredag 29 juli och Djurgården går in i den andra kvalomgången som spelas 11 och 25 augusti. Det vill till att ha lite tur i lottningen i kvalet och till den första omgången för att blåränderna ska nå årets gruppspel.

DIF-DAGEN äger rum lördag 3 september på träningsanläggningen vid Kaknästornet på kungliga Djurgården. Ett datum som alla djurgårdare ska boka in redan nu. Ungdomsfotbollen kommer med ett utförligt och späckat program senare under sommaren, men du ska alltså redan nu boka in detta datum då djurgårdare i alla åldrar träffas och umgås. Givetvis är även A-laget på plats.

NOSTALGIARKIVET har nu äntligen öppnat på supporterföreningen Järnkaminernas hemsida. I skrivande stund finns det 3197 olika bilder på souvenirer, tidningar, matchprogram, medlemskort och pokaler samt mängder med andra härliga djurgårdsprylar. Vad sägs om 124 olika halsdukar och 190 olika T-shirts. Kontakt gärna Järnkaminerna om du har någonting som saknas i detta nostalgiarkiv på mejladressen nostalgi@jarnkaminerna.nu. Vi på Djurgårdarens redaktion kan bara konstatera att Mats Lindqvist & co har gjort ett jätte jobb. En stor eloge till alla er som bidragit till arkivet som garanterat kommer att växa under året.

Derbybutiken har bytt adress. Numera ligger den på Sergelgatan 11 mitt i Stockholm och här hittar du alla våra souvenirer. Under sommaren kommer en hel del nya produkter som vi hoppas kan falla alla djurgårdare i smaken. Det går givetvis även bra att köpa souvenirer direkt via vår hemsida www.dif.se.

Tomas af Geijerstam

08-545 158 00
DIF.FOTBOLL@DIF.SE

HÖGTRYCK!
Allsvenska matcher på Stryktipset i sommar.

SVENSKASPEL.SE

Spela Stryktipset HELA sommaren på www.svenskaspel.se eller hos ditt ombud

STRYKTIPSET

13 rätt är respekt (13)

	1			2			3			4			5			6			7		
➡ 1. DIF-Malmö FF *.....	1	X	2	1	X	2	1	X	2	1	X	2	1	X	2	1	X	2	1	X	2
2. Kalmar FF-Häcken...	1	X	2	1	X	2	1	X	2	1	X	2	1	X	2	1	X	2	1	X	2
3. Hammarby-GIF Su...	1	X	2	1	X	2	1	X	2	1	X	2	1	X	2	1	X	2	1	X	2

SPELPROGRAM 2005

Här följer spelprogrammet för Djurgårdens IF 2005. Datum, tider och spelplats kan komma att ändras under säsongen. Håll koll på respektive hemsida för eventuella ändringar. www.dif.se

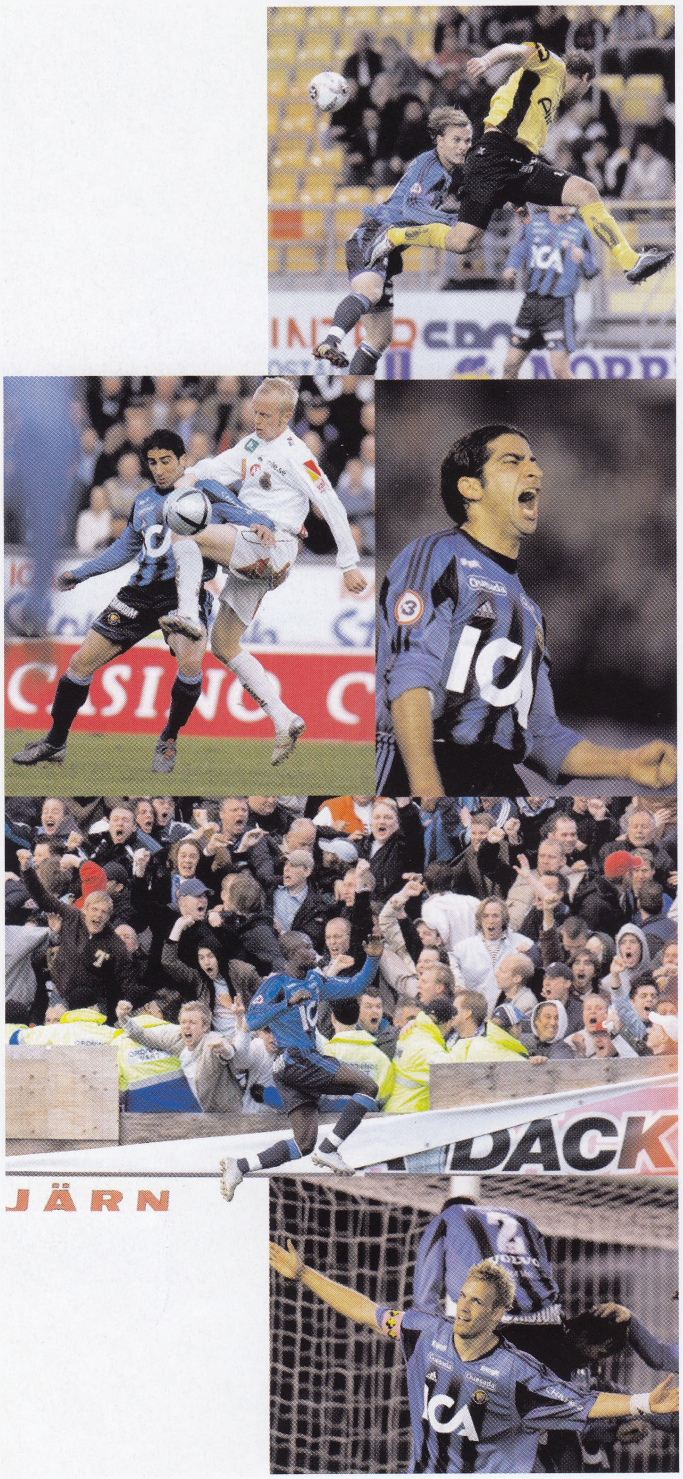

ALLSVENSKAN, SVENSKA CUPEN, ROYAL LEAGUE OCH UEFACUPEN

Lördag 12 feb		*RL Djurgårdens IF – Vålerenga*	*0-1*
Torsdag 17 feb		*RL Esbjerg – Djurgårdens IF*	*1-0*
Torsdag 24 feb		*RL Djurgårdens IF – Rosenborg*	*0-1*
Måndag 11 april		*Djurgårdens IF – BK Häcken*	*2-1*
Måndag 18 april		*Halmstads BK – Djurgårdens IF*	*3-1*
Torsdag 21 april		*SvC omgång 2*	
		Rynninge - Djurgårdens IF	*0-2*
Måndag 25 april		*Djurgårdens IF – Örgryte IS*	*2-2*
Måndag 2 maj		*IF Elfsborg – Djurgårdens IF*	*1-2*
Torsdag 5 maj		*SvC omgång 3*	
		Väsby United - Djurgårdens IF	*0-2*
Måndag 9 maj		*Djurgårdens IF – Gefle IF*	*3-1*
Onsdag 18 maj		*Hammarby IF – Djurgårdens IF*	*2-1*
Måndag 23 maj		*Djurgårdens IF – Assyriska FF*	*3-1*
Söndag 29 maj	17.15	Kalmar FF – Djurgårdens IF	
Fredag 10 juni	19.00	SvC omgång 4	
		Enskede IK – Djurgårdens IF	
Måndag 13 juni	19.00	Djurgårdens IF – IFK Göteborg, RÅSUNDA	
Torsdag 16 juni	19.00	Malmö FF – Djurgårdens IF	
Måndag 20 juni	19.00	DIF IF – Helsingborgs IF, RÅSUNDA	
Måndag 27 juni	19.00	Landskrona BoIS – Djurgårdens IF	
Måndag 11 juli	19.00	GIF Sundsvall – Djurgårdens IF	
Måndag 18 juli	19.00	Djurgårdens IF – GIF Sundsvall	
Onsdag 20 juli		SvC kvartsfinal	
Onsdag 27 juli	19.00	Djurgårdens IF – Landskrona BoIS	
Måndag 1 aug	19.00	Helsingborgs IF – Djurgårdens IF	
Torsdag 4 aug	20.00	Djurgårdens IF – Hammarby IF, RÅSUNDA	
Torsdag 11 aug		Uefakval 2:1	
Söndag 14 aug	17.00	Gefle IF – Djurgårdens IF	
Söndag 21 aug	17.00	Djurgårdens IF – Kalmar FF	
Torsdag 25 aug		Uefakval 2:2	
Söndag 28 aug	17.00	Assyriska FF – Djurgårdens IF	
Måndag 12 sep	19.00	Djurgårdens IF – Malmö FF	
Torsdag 15 sep		Uefacup omgång 1 1:1	
Måndag 19 sep	19.00	IFK Göteborg – Djurgårdens IF	
Torsdag 22 sep		SvC semifinal	
Söndag 25 sep	17.00	BK Häcken – Djurgårdens IF	
Torsdag 29 sep		Uefacup omgång 1 1:2	
Måndag 3 okt	19.00	Djurgårdens IF – Halmstads BK	
Måndag 17 okt	19.00	Örgryte IS – Djurgårdens IF	
Söndag 23 okt	15.00	Djurgårdens IF – IF Elfsborg	
Lördag 29 okt		SvC final	
Söndag 23 okt	15.00	Djurgårdens IF – IF Elfsborg	
Lördag 29 okt		SvC final	

ALLSVENSKA UTVECKLINGSSERIEN

Tisdag 26 april Djurgårdens IF – Assyriska	*2–1*
Tisdag 10 maj Djurgårdens IF – Västerås SK FK	*3–0*
Torsdag 19 maj GIF Sundsvall – Djurgardens IF	*0–3*
Tisdag 24 maj 19.00 Djurgårdens IF – AIK	*4-0*

Tisdag 7 juni 19.00 IF Brommapojkarna – Djurgårdens IF, Grimsta IP
Tisdag 12 juli 19.00 Djurgårdens IF – Hammarby IF, Hjorthagens IP
Torsdag 28 juli 19.00 Djurgårdens IF – Gefle IF, Hjorthagens IP

Måndag 8 aug 19.00 Västerås SK FK – Djurgårdens IF, Blåsbo IP
Måndag 15 aug 19.00 DIF IF – IF Brommapojkarna, Hjorthagens IP
Måndag 22 aug 19.00 Gefle IF – Djurgårdens IF, Strömvallen Gävle
Måndag 29 aug 19.00 AIK – Djurgårdens IF, Skytteholms IP

Måndag 5 sep 19.00 Djurgårdens IF – GIF Sundsvall, Hjorthagens IP
Tisdag 20 sep 19.00 Hammarby IF – Djurgårdens IF, Söderstadion
Tisdag 4 okt 19.00 Assyriska – Djurgårdens IF, Östertälje IP

ALLSVENSKA UTVECKLINGSSERIEN (miniserie)

Tisdag 19 juli 19.00 Assyriska – Djurgårdens IF, Östertälje IP
Måndag 10 okt 19.00 IF Brommapojkarna – Djurgårdens IF, Grimsta IP
Tisdag 25 okt 19.00 Djurgårdens IF – AIK, Hjorthagens IP

JUNIORALLSVENSKAN

Lördag 23 april Djurgårdens IF – IK Brage	*2–0*
Lördag 30 april Assyriska – Djurgårdens IF	*2–1*
Torsdag 5 maj Djurgårdens IF – Hammarby	*1–3*
Onsdag 18 maj IF Brommapojkarna – Djurgårdens IF	*2–3*
Lördag 21 maj Djurgårdens IF – Gefle IF	*3–1*

Lördag 28 maj 14.00 Degerfors IF – Djurgårdens IF

Lördag 4 juni 14.00 Djurgårdens IF – AIK
Tisdag 14 juni 19.00 Eskilstuna City FK – Djurgårdens IF
Lördag 18 juni13.00 IK Sirius FK – Djurgårdens IF
Lördag 30 juli 14.00 Djurgårdens IF – IK Sirius FK

Tisdag 2 aug 19.00 Djurgårdens IF – Eskilstuna City FK
Lördag 13 aug 13.00 AIK – Djurgårdens IF
Lördag 20 aug 13.00 Djurgårdens IF – Degerfors IF
Lördag 27 aug 14.00 Gefle IF – Djurgårdens IF

Lördag 3 sep 14.00 Djurgårdens IF – IF Brommapojkarna
Lördag 10 sep 13.00 Hammarby – Djurgårdens IF
Lördag 17 sep 14.00 Djurgårdens IF – Assyriska
Lördag 24 sep 13.00 IK Brage – Djurgårdens IF

POJKALLSVENSKAN

Söndag 24 april Djurgårdens IF – IK Frej	*4–0*
Söndag 1 maj Håbo FF – Djurgårdens IF	*4–0*
Onsdag 4 maj Djurgårdens IF – AIK	*2–1*

Tisdag 24 maj 19.00 IK Sirius FK – Djurgårdens IF
Lördag 28 maj 14.00 Djurgårdens IF – Märsta IK

Söndag 5 juni 14.00 Enskede IK – Djurgårdens IF
Lördag 11 juni 14.00 Djurgårdens IF – Vasalund/Essinge IF
Söndag 19 juni 16.00 Upsala IF – Djurgårdens IF

Lördag 2 juli 13.30 Djurgårdens IF – Visby IF Gute
Söndag 31 juli 12.00 IK Frej – Djurgårdens IF

Söndag 7 aug 14.00 Djurgårdens IF – Håbo FF
Söndag 14 aug 14.00 AIK – Djurgårdens IF
Söndag 21 aug 14.00 Djurgårdens IF – IK Sirius FK
Söndag 28 aug 15.00 Visby IF Gute – Djurgårdens IF

Söndag 4 sep 13.00 Märsta IK – Djurgårdens IF
Söndag 11 sep 14.00 Djurgårdens IF – Enskede IK
Fredag 16 sep 20.00 Vasalund/Essinge IF – Djurgårdens IF
Söndag 25 sep 14.00 Djurgårdens IF – Upsala IF

DAMALLSVENSKAN

Onsdag 20 april Djurgarden/Älvsjö – Sunnanå SK	*2–1*
Lördag 23 april Linköpings FC – Djurgården/Älvsjö	*2–1*
Lördag 7 maj Djurgården/Älvsjö – Umeå IK	*0–1*
Torsdag 12 maj Mallbackens IF – Djurgården/Älvsjö	*0-2*
Onsdag 18 maj Djurgarden/Älvsjö – Hammarby IF	*1–1*

Lördag 2 juli 16.00 Djurgården/Älvsjö – Själevads IK
Söndag 10 juli 16.00 Malmö FF – Djurgården/Älvsjö
Onsdag 13 juli 19.00 Djurgården/Älvsjö – QBIK
Lördag 16 juli 16.00 KIF Örebro – Djurgården/Älvsjö
Lördag 30 juli 16.00 Djurgården/Älvsjö – AIK

Onsdag 3 aug 19.00 Kopparbergs/Göteborg – Djurgården/Älvsjö
Lördag 6 aug 16.00 AIK – Djurgården/Älvsjö
Lördag 13 aug 16.00 Djurgården/Älvsjö – KIF Örebro
Tisdag 16 aug 19.00 QBIK – Djurgården/Älvsjö
Onsdag 24 aug 19.00 Djurgården/Älvsjö – Malmö FF
Onsdag 31 aug 18.00 Själevads IK – Djurgården/Älvsjö

Söndag 4 sep 16.00 Djurgården/Älvsjö – Kopparbergs/Göteborg
Söndag 11 sep 16.00 Hammarby IF – Djurgården/Älvsjö
Onsdag 21 sep 19.00 Djurgården/Älvsjö – Mallbackens IF

Lördag 8 okt 16.00 Umeå IK – Djurgården/Älvsjö
Lördag 15 okt 16.00 Djurgården/Älvsjö – Linköpings FC
Lördag 22 okt 15.00 Sunnanå SK – Djurgården/Älvsjö

KONSTGRÄS FÖR ALLE

Naturen räcker inte till, skriver Viktor Barth-Kron

DET TALAS MYCKET, ofta och länge om hur vi i Sverige står i förhållande till större sydeuropeiska klubbar. Att medelålders sportjournalister tror att det fortfarande är 1979, och att man bara behöver slå ett några öststatslag i dubbelmöten för att gå till Europafinal, har på sätt och vis lagt ett tryckande lock på debatten om svenskars prestationer i Europacuperna.

Allt sämre än MFF –79 och Blåvitt –82 är kasst och pinsamt, kan man läsa mellan raderna.

Det är förstås helt orimligt i dagens fotbollsvärld. Dels därför att konkurrensen är oerhört mycket tuffare, med mängder av lag från de stora länderna, och dels för att hela cupstrukturen ändrats på ett sätt som gynnar de starkare klubbarna.

Ändå är frågan om den svenska fotbollens kvalitet och utveckling alltid relevant och aktuell. Om inte för framtida Uefa-cuptriumfer så för underhållningsvärdet på hemmaplan.

KLART ÄR ATT SVENSK FOTBOLL BEHÖVER UTVECKLAS. Speciellt den individuella tekniken – det är stundtals skrämmande att se hur trubbiga våra svenska heltidsproffs är i till synes grundläggande moment som mottagningar och pass. Här ligger den absolut största bristen i konkurrensen med omvärlden – det taktiska har vi, men vad är det värt att veta vart du ska slå en passning om du inte behärskar tekniken?

Träna mer teknik då, tänker man lätt. Men vad är "teknik"? Och hur tränar man det?

Visst kan man stå och öva in avancerade finter dagarna i ända, men frågan är hur verklighetsanpassat det är. I undertecknads ögon är "teknik" förhållandet till bollen; hur väl man behärskar att utföra fotbollens moment med den. Det går absolut att träna, men det kräver också vissa förutsättningar. Till exempel blir passningsträning på en gravt ojämn plan tämligen meningslös.

DÄRFÖR, KÄRA LÄSARE, ska vi nu ta och svära i den ärkekonservativa fotbollskyrkan – genom att konstatera att en del av lösningen ligger i införandet av konstgräs.

De naturliga förutsättningarna i Sverige räcker helt enkelt inte till. Det är fullständigt absurt att vi bara använder våra planer under perioden april-oktober – högt räknat 60 procent av året.

Då ska vi också komma ihåg att planerna i regel är undermåliga under april-maj och oktober. Vilket lämnar oss med 33 procent av året på acceptabelt underlag.

Det är då tämligen lätt att inse att våra svenska tränare har en hopplös uppgift när det kommer till att utveckla spelarnas teknik. Inte heller är det speciellt märkligt att försvarsinriktade lag som Kalmar FF röner stora framgångar – de tekniska färdigheter som eventuellt finns förtvinar bort i Fredriksskans tovor.

Det är förstås helt oacceptabelt för ett land vars landslag tillhör de 15 bästa i världen.

Därmed inte sagt att allt konstgräs är av godo. Örebros horribelt dåliga plastmatta är ett exempel som avskräckt. (Tänk ishockey på parkett istället för is.) Ändå har Sundsvall, Elfsborg och Gävle tagit efter, dock med mattor av betydligt högre kvalitet.

Detta är viktigt. Ska konstgräset bli allmänt gällande krävs ytterligare förbättringar av kvaliteten. Utvecklingen har dock varit snabb och en artificiell matta snarlik den riktiga lär komma inom ett par år.

Införandet av konstgräs får självklart inte ändra spelets förutsättningar. Underlaget ska bete sig som en bra gräsplan, vilket är själva tanken bakom utvecklingen.

SKA DET VARA MENING MED FÖRSÖKEN ATT UTVECKLA FOTBOLLEN – till exempel genom Royal League – krävs bättre förutsättningar än de naturliga. DIF – Vålerenga den 12 februari på Råsunda var bara en sorglig parodi.

Detta är inte möjligt 58 breddgrader norr om Ekvatorn. Inte på naturlig väg.

Samtidigt är min övertygelse att bättre underlag i kombination med en avsevärt längre säsong är den enda vägen att gå om svensk fotboll ska gå framåt. Därför är det bara att bita i det sura plastäpplet och välkomna utvecklingen.

(Tidigare publicerad i matchprogrammet Blåranden 23 maj DIF-Assyriska)

KRÖNIKÖR: VIKTOR BARTH-KRON

DJURGÅRDARE SEDAN
- Av födsel och ohejdad vana.

GÅTT PÅ MATCHER SEDAN
- 1992.

PLATS PÅ STADION
- E rad 1 eller speakerbåset.

VAD ÄR DJURGÅRDEN FÖR MIG
- Poängtapp på stopptid, orättvisa domare och konstant pessimism.

FAVORITTIFO
- "Storebror gratulerar lillebror till en hedrande femteplats", cupfinal –02.

FAVORITARENA
- Ny arena i närheten av Stadion klar senast 2008 – om man får hoppas.

ÅRETS ÖVERRASKNING
Eldin Kozica.

www.olearys.se

O'Learys®

BAR & RESTAURANT

På snart 50 ställen runt om i Sverige

Följ all världens hockey på Sveriges bästa sportbar!

THE SPORTSBAR

EST 1988

CANAL+

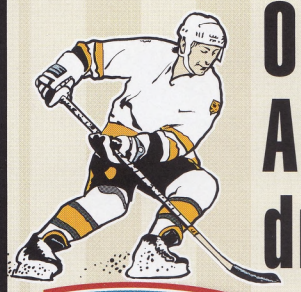

O'Learys mer än bara sport! Alltid bra mat & dryckeserbjudanden!

VIASAT

THE BOSTON SPORTSBAR

Götgatan 11
T Slussen
08-644 69 01

O'Learys®

BAR & RESTAURANT

THE SPORTSBAR

EST 1988

Klipp ut . . .

På snart 40 ställen runt om i Sverige

Före & efter matchen besök Stockholms bästa Sportsbar & Restaurant. Lämna in denna annons så har ni 15% rabatt på mat & dryck.

better than live® O'Learys

Gäller 2 personer på O'Learys Götagatan, Stockholm. (ej då andra erbjudanden gäller och på lunch) Giltig t o m 050930

KLASSISK MATCH

Luck Carlsten och Birger "Farsan" Sandberg skrev i Expressen, Anders Bernmar i DN, Bengt Grive i Aftonbladet och Birger Stenman i MT om den historiska matchen på Dynamo Stadion i Moskva. Djurgårdaren återger lite av det som skrevs och får några kommentarer från match-hjälten i de båda matcherna, Arne Arvidsson som vaktade Djurgårdens mål. Arne Arvidsson är fortfarande aktiv djurgårdare och går på alla matcher och har säsongsbiljett på sektion A på Stadion tillsammans med bland annat djurgårdsprofilerna Birger Eklund, Inge Karlsson, Peder Persson och Jan Öhman. Av Tomas af Geijerstam

LÖRDAG 25 JULI 1953

HEMMALAG: **SPARTAK MOSKVA**
BORTALAG: **DJURGÅRDENS IF**
RESULTAT: **1-1**
1–0 BOBROV (69)
1–1 EDLUND (82)

DJURGÅRDEN:
Arne Arvidsson – Carl-Erik Andersson – Ingvar Peterson – Stenman Ivegren – Sigvard Parling – Karl-Erik Jonsson (Berndt Andersson) – Hans Andersson – Sven Johansson – John Eriksson – Ola Edlund

DOMARE: **ARCHIPOV, MOSKVA**

PUBLIK: **89.121**

Totalt såg 180 000 åskådare Djurgården i matcherna mot Dynamo Moskva och Spartak Moskva. Förhandstipsen var entydiga: Blåränderna skulle inte ha en chans någon av dem. Efter en olycklig inledning med ett tidigt självmål i matchen mot Dynamo kom Djurgården inte tillbaka. Pravdas referat av matchen löd bland annat *"Mötet mellan huvudstadens Dynamospelare och sportmännen från klubben Djurgården har framkallat stort intresse hos Moskvaborna"*
"Kampen skärptes. De svenska fotbollsspelarna demonstrerar en god teknik i sitt spel, de hejdar bollen snabbt, passar den med precision till varandra" och Pravda summerade: "Den intressanta matchen slutade med resultatet 4–2 till de sovjetiska fotbollsspelarna".
Ett resultat som ingen djurgårdare var riktigt nöjd med.
– Jag var färsk och kom från division 5 till Allsvenskan, men det gick ganska bra. Det var en rolig turné och det var nytt för mig med så mycket publik, men jag spelade in mig i A-laget på den här turnén, säger Arne Arvidsson.

Så var det en ny match på lördagen, bara några dagar efter förlusten mot Dynamo, mot nya motståndare i Spartak Moskva. Omklädningsrummen på Dynamostadion liknade förstklassiga hotellfoajéer. Mjuka soffor, eleganta fåtöljer och tjocka mattor och ett särskilt massagerum med våg och kvartslampa och dusch imponerade på svenskarna som var vana vid kalla stengolv. Innan matchen mot seriesegraren Spartak var Farsan orolig eftersom upp-värmningen visade prov på vilka bra skyttar de var i Spartak och en målvakt som var "vig som en panter". Men det visade sig i matchen mot Spartak att Djurgårdsspelarna hade bättre kontroll på nervtrådarna och inte gjorde några tabbar som i matchen mot Dynamo. Spelarna offrade sig och försvaret gjorde en stark insats.
– Att komma in på arenan var storslaget. Vi fick blommor innan matchen och jag tror vi var en av de första idrottstrupperna som kom till Sovjet efter kriget. Vi välkomnades av en stor banderoll på arenan med texten "*Välkomna Svenska Idrottsmän!*", förklarar Arne Arvidsson.

Djurgården lyckades hålla undan den första anstormningen. Birger Stenman förklarade det så här:
"Hos oss var Arne Arvidsson strålande i målet och han rev ned applådåskor inför öppen ridå med sina räddningar den första kvarten". Matchen höll ett mycket högt tempo och vänsteryttern Ola Edlund svarade för de flesta farligheterna. Det var så högt tempo att domaren berättade för Farsan efter matchen att "farten var så mördande att jag knappt orkade hänga med".

Oavgjort i halvtid och det dukades upp med mineralvatten, öl, persikor, äpplen, vinbär, körsbär och karameller i djurgårdens

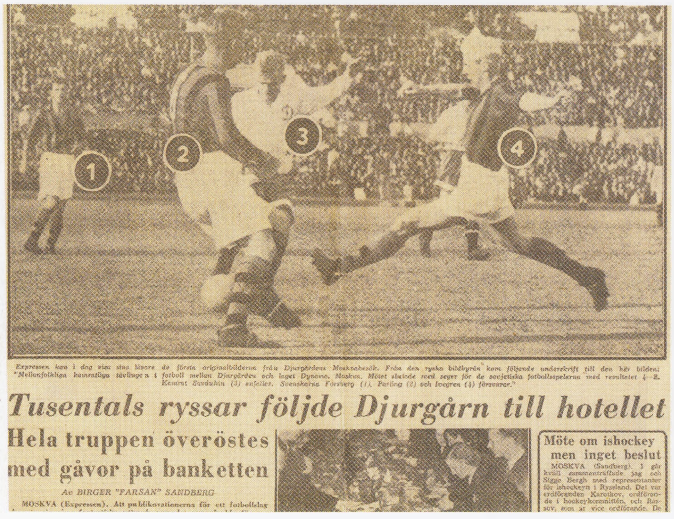

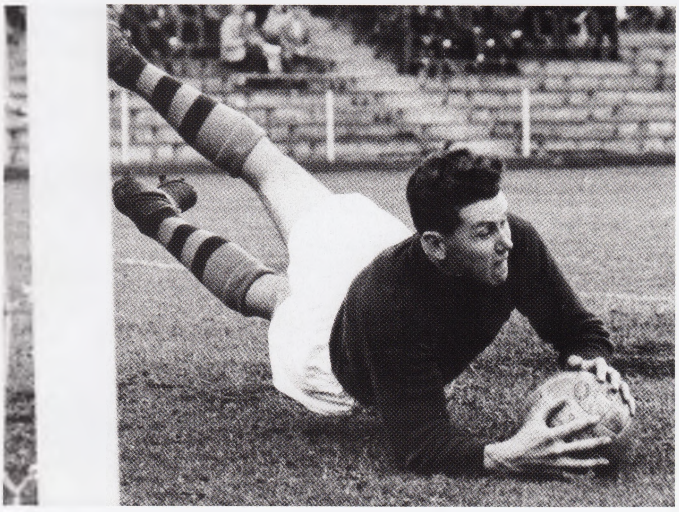

omklädningsrum. Tränaren Astley fick hålla bort spelarna som villigt gick i den ”ryska fällan” och bullade in med frisk aptit.
– Omklädningsrummen var sensationellt fina och det var uppdukat även före matchen så tränaren fick se till att allt togs bort. Vi spelare var lite sugna på att smaka på det mesta, säger Arne Arvidsson.

I den andra halvleken spelade Djurgården riktigt bra och hemmapubliken applåderade gästerna från Stockholm vid flertalet tillfällen. Bobrov kunde ändå ge Spartak ledningen i den 69:e minuten då han rullade lädret förbi en utrusande Arne Arvidsson, men med åtta minuter kvar slog Edlund in kvitteringsbollen med ett pressat vänsterskott i den bortre gaveln. Djurgården hade bud på fler mål under andra halvleken men två skott i virket var det närmaste man kom ett segermål.
– Det var snudd på att vi vann matchen och Spartak ledde den ryska ligan så det var starkt av oss att spela 1-1, säger Arne Arvidsson.

Matchen mot Spartak slutade alltså till slut 1–1 mycket tack vara Arne Arvidsson och Farsan tyckte detta var Djurgårdens bästa match någonsin tillsammans med 2–3 förlusten mot Liverpool i New York 1948. Spartaks mål kom efter en miss av Ingvar ”Mysing” Pettersson som enligt domaren ändå svarade för den genomgående bästa insatsen på planen. Birger Stenman beskrev motståndarna: ”Spartak var som lag betraktat kusligt bra, och man är innerligt tacksam för att laget inte är med i allsvenska serien, så man slipper lira returmatch. Jag har inte sett någon svensk målvakt göra sådana idiotparader sedan Svenne Bergquist stod på toppen”
– Jag minns att jag blev utropad på balkongen på Dynamostadion efter matchen och folket hyllade mig, det var en konstig känsla, säger matchhjälten.

Matchen sändes direkt i radio på 30-metersbandet och kunde höras ända hem till Sverige. På radion kunde man inte höra om det var Spartak eller Djurgården som gjorde mål, eftersom åskådarna var mycket sportsliga. AIK-keepern, Bengt Kjell som också var med på hela resan summerade matchen ”Jag har aldrig känt så för Djurgården som i dag. Jag hade faktiskt tårar i ögonen efter matchen.”
– Bengt Kjell var med eftersom Ove Nilsson och Kronqvist inte kunde följa med. Jag kommer inte riktigt ihåg, men jag tror att de inte fick ledigt från jobbet. Vi var stolta allihop över att vi gjorde så bra matcher och vi var nog alla lite rörda, säger Arne Arvidsson.

Efter matchen hyllades Djurgården av tusentals människor som samlats runt spelarbussen och ett hundratal sprang till och med efter bussen flera hundra meter. På hotellet togs laget emot som kungar eftersom ingen trott att Blåränderna var så här bra. På kvällen bjöds det på Rysk bankett på hotell Metropol.
– Vi hade ingen ersättning på den tiden så våra turnéer till Sydafrika, Amerika och Asien var riktiga höjdpunkter. Efter 300 A-lagsmatcher i Djurgården fick vi en guldklocka och en sådan har jag, säger en stolt Arne Arvidsson.

Dessa matcher platsar verkligen som klassiska. Har du någon annan match som är klassisk för dig, hör gärna av dig till oss på Djurgårdarens redaktion!

TACK TILL MEDLEM 1065 SOM SKICKADE IN TIDNINGSURKLIPPEN OCH TIPSADE OSS OM DESSA KLASSISKA MATCHER.

FÖRSTA ORIGINALBILDERNA

GÅVOREGN i MOSKVA

I dag: Första originalbilderna från Djurgården i Sovje

ARNE "ARVID" ARVIDSSON

"Arvid" född 1929, är Djurgårdens i särklass mest framgångsrika målvakt genom tiderna. "Arvid" kom från Långshyttan i Dalarna och vårvades till Djurgården av den legendariske DIF-ledaren Sigge Bergh. Säsongen 1952/53 debuterade han i Allsvenskan (4 matcher) och säsongen därpå blev han ordinarie målvakt. Sen vaktade han Djurgårdens mål i 12 år, med ett kort avbrott hösten 1957, då han tillhörde IFK Eskilstuna.
"Arvid" var en komplett målvakt. Han var vig som en panter, oerhört reaktionssnabb, duktig på mållinjen, men han kunde också rensa inom straffområdet. Dessutom var han mycket greppsäker och släppte sällan till returer. "Arvid" spelade sammanlagt 241 allsvenska matcher för Djurgården 1952-65. Dessutom spelade han div II-fotboll med DIF 1961. Han blev svensk mästare 1954/55, 1959 och 1964. "Arvid" gjorde också 27 A-landskamper 1954-65 och blev "Stor grabb". Sin mest berömda insats i Djurgårdströjan gjorde "Arvid" i seriefinalen mot IFK Göteborg på Råsunda i oktober 1959. I slutsekunderna räddade han ett skott från Blåvitts "Bebben" Johansson och säkrade därmed Djurgårdens guld.
"Arvid" var också en duktig bandymålvakt i Djurgården, där han spelade allsvenskt 1962-66. Han spelade också en pressländskamp i bandy.
Efter karriären i Djurgården spelade han fotboll i Sirius. Han spelade också ishockey i Vallentuna. Som 44-åring gjorde han ett inhopp i Djurgårdens fotbollsmål i Tipscupen.

IDAG

Så här såg det ut när Djurgården spelade i Moskva

Bilden av jättegrytan fortsätter på sista sidan

Nylonstrumpan

Hur går det för nylonstrumpan?

STADION

Den 29 mars 1909 fick Torben Grut uppdraget att rita en arena som skulle uppföras till de olympiska spelen 1912. Då fanns det inte många större arenor som Grut kunde ha som förebild vid skapandet av den nya arenan. Istället valde han att lägga grunden i stadion-anäggningarna från antika Grekland. Där var alltid hjältarnas entré i fokus och i de arenor som byggdes för de första moderna spelen var tävlingsplatsen omsluten av läktarplatserna. Så när Torben Grut valde att utforma stadion som en stor oval där alla sidor var omgivna av läktare var det inte på något sätt det självklara valet, numera är en modell som blivit standard. Placeringen av Stadion var inte heller självklar, ett av förslagen var på Östermalms IP.

AV STEFAN ANDERSSON

STADIONOMRÅDET
Stadion byggdes 1910–12 som huvudarena för OS 1912. Den var starkt som en tillfällig byggnad i trä, men arkitekten Torben Grut lyckades få gehör för en permanent anläggning. Resultatet blev en nationalmonumentlik imperiestil borg som förmedlade vår i tyki med den sökta tanken om nätverkens mål och mening. Idrottens mötar sökes i den svenska historien och idrottare skulle bidra till en nationell kraftsamling.
Stadion ligger där den så kallade Idrottsparken låg. Anläggningarna Stadion, Östermalms idrottsplats och Idrottshögskolan var tänkta som en enhet och en idealisk byggnadskomplex för fysisk fostran. I området finns cyklings spår av idrottens förkastning. Även minst sju detta på Östermalms IP som under 1920-talet övertogs av Stockholms stad och nyinvigdes 1921.
Med Stadions-Kristen Gruts nya tillbyggnads- och ombyggnadsbyggnad skapades en för tiden ny typ av mötesanläggning för den då starkt växande folkrörelse-
idrotten. I denna miljö har många såväl stora som mindre evenemang ägt rum, idrottare utbildats, idrottsforskning bedrivits och samhället har stöttats som en av starkt idrottsintresse mer inflytelserika miljöer.

Nödutgång

ANVÄNDNINGSOMRÅDEN

Det finns nästan ingen idrott som inte har utövats på Stadion, dragkamp, brottning, boxning, fäktning, tennis, bandy, ishockey, konståkning, lacrosse, amerikansk fotboll, längdskidåkning, orientering, utehandboll, speedway är några exempel på olika idrotter.
Idag förknippas Stadion mest med friidrott, genom DN-galan och numera utflyttade finnkampen, konserter, och förstås fotboll. En av de mest hyllade händelser är Patrik Sjöbergs världsmästerskap i höjdhopp 1987, 242 cm. Ett av många världsrekord som tagits på Stadion. Stadion har faktiskt ett inofficiellt världsrekord i världsrekord. Den arenan som det har tagits flest världsrekord på. Under lång tid spelades bandyfinalerna på Stadion, 50 finaler har spelats här.

Stadion har under de senaste 15 åren blivit känd som en konsertarena men det var faktiskt så sent som 1987 som första konserten genomfördes här. Då gästade Eurythmics med 26 000 besökare. Därefter har bl.a. artister som Bruce Springsteen, Michael Jackson, Kriss Kross, Rolling Stones, Luciano Pavarotti, Bryan Adams, Iron Maiden, Metallica, Sucidal Tendencies, Slayer, Entomed (med sångaren L-G Petrov iförd Sektion F-tröja) gästat stadionborgen

STORA HÄNDELSER PÅ STADION:

1912: **ANDERS AHLGREN OCH IVAR BÖHLING BROTTADES I ÖVER 9 TIM MAR UTAN ATT MATCHEN BLEV AVGJORD.**
1934: **SLOG SVERIGE SOM FÖRSTA LAND TYSKLAND I FRIIDROTT. 1942: SATTE GUNDER HÄGG FLERA VÄRLDSREKORD I LÖPNING.**
1959: **PUBLIKREKORD: 28 848 PERSONER, SM-FINALEN I BANDY (SKUTSKÄR-VÄSTERÅS)**
1972: **RICKY BRUCH SATTE VÄRLDSREKORD I DISKUS - 68,40 METER.**
1975: **ANDERS GÄRDERUD SATTE VÄRLDSREKORD PÅ 3000 M HINDER, TID:8.09,8**
1987: **PATRIK SJÖBERGS VÄRLDSREKORD I HÖJDHOPP MED 2,42 METER.**
2003: **DJURGÅRDENS 10 SM-GULD SPELADES HEM**

GRÄSMATTAN

Under de senaste åren har gräsmattan fått mycket beröm, öppenheten med läktarna som inte skuggar planen gör att gräsmattan har kunnat bli en av de främsta fotbollsplanerna i landet. Det har dock inte alltid varit problemfritt. Under många år har problemen hopat sig med trasiga ledningar under mattan (frysanläggning för is), avsaknad av skydd till gräset under känsliga perioder, regn och kyla. Konserter som gjorde att publiken trampade ner gräset. Och nu senast, 2005, ett sabotage där någon eller några hällt ut mängder bensin på gräset och orsakat stora fläckar av dött gräs.

DJURGÅRDENS ALLSVENSKA MATCHER PÅ STADION:

					gj.mål	insäppta	målskillnad	poäng	andel segrar	publiksnitt	publikrekord	
20-talet	10	2	4	4	23	28	-5	10	20%	7494	12202	Örgryte 1928
30-talet	11	4	2	5	25	25	0	14	36%	8386	12486	Malmö FF 1936
40-talet	20	7	4	9	37	38	-1	25	35%	14757	21995	AIK 1946
50-talet	7	4	1	2	19	10	9	13	57%	13619	15886	IFK Göteborg 1956
60-talet	31	17	8	6	60	29	31	59	55%	7801	18407	Degerfors IF 1963
70-talet	81	46	16	19	156	80	76	154	57%	4855	12192	IFK Göteborg 1977
80-talet	42	15	5	22	57	66	-9	50	36%	4892	14424	Hammarby IF 1986
90-talet	48	23	12	13	76	59	19	81	48%	5497	15012	AIK 1992
2000-2004	31	20	4	7	61	37	22	64	65%	11647	14266	GIF Sundsvall 2002
Summa	*281*	*138*	*56*	*87*	*514*	*372*	*142*	*470*	*49%*	*7248*		

DIV2/1/SUPERETTAN

1982-2000	115	78	27	10	261	92	169	261	68%	2762	13305	Malmö FF 2000

SVENSKA CUPEN

1980-2004	15	11	0	4	29	17	12	33	73%	2910	8980	AIK 2003

INTERNATIONELLA MATCHER PÅ STADION

Datum		resultat	publik	tävling
19550920	DIF-Gwardia Warszaw	0-0 (0-0)	3574	E-cupen
19660824	DIF-Lokomotive Leip	1-3	1050	Mässcup
19671004	DIF-Gornik Zabrze	0-1 (0-1)	1364	E-cupen
19710929	DIF-OFK Belgrad	2-2	1698	UEFA
19741002	DIF-Start Kristians	5-0 (0-0)	319	UEFA
19741023	DIF-Dukla Prag	0-2 (0-0)	728	UEFA
19751001	DIF-Wrexham FC	1-1 (1-1)	1759	CC

FOTBOLL PÅ STADION

I första hand uppfördes inte Stadion för fotboll, som bekant, men under åren 1912 – 1936, innan Råsunda stod klar, spelade Sverige 69 landskamper här, med ett publiksnitt på 15 768. Landskampsrekordet är 20 297 från en match mot Danmark, 1933. Danskarna vann med 3-2 trots att Sverige haft ledningen med 2-0.

AIK har också haft Stadion som hemmaplan. Under åren fram till Råsunda stod klart hade Gnaget blandade framgångar i Stadionborgen under åren. 1928 var man nära att åka ur Allsvenskan och hade svåra år framför sig, men vändningen kom och 1932 vann man Allsvenskan för första gången och sitt andra SM-guld. Den sista hösten 1936 lade man också grunden till tredje guldet, fast det fick spelas hem på nya Råsunda.

DIF PÅ STADION

När Djurgården gjorde sin första säsong i Allsvenskan 1927/28 och då spelade man de flesta matcher på Stadion innan hade man ju spelat på Tranebergs IP. Första säsongen gick inte så värst bra, trots Stadion. Man slutade nästsist i tolvlagsserien och bara två segrar blev det på Stadion. Den ena i premiären mot Stattena 31 juli 1927 (3-2) inför 5 971. En storseger hann det bli mot Landskrona BoIS, 7-0, och en storförlust mot ett annat skånelag, Helsingborgs IF som vann med 9-1. Två derbyn mot AIK spelades också på Stadion denna säsong, den första allsvenska derbyt mellan klubbarna slutade med 2-1 seger för AIK inför 6 667 personer den 10 augusti 1927. Under våren ’28 spelades Djurgårdens hemmaderby (9 maj), det slutade oavgjort 3-3 med 7 913 på läktarna.

När Tranebergs IP lades i träda flyttade Djurgården tillbaka till Stadion lagom till andra säsongen i Allsvenskan, 1936/37. Denna är förövrigt den enda säsong tillsammans med 1986 då alla hemmamatcher i Allsvenskan spelats på Stadion. AIK var på väg att flytta till Råsunda och Stadion stod utan hyresgäster. Samtidigt som Djurgården hade blivit utan spelplats då staden hade planer på att bygga bostäder på Tranebergs IP – vilket inte skedde förrän mer än 60 år senare. Därmed kunde Djurgården flytta till Stadion – men det blev bara en Allsvensk säsong även denna gång – 11:e plats igen. Det skulle dröja ända till 1945 innan vi blev ett Allsvenskt lag igen.

Den tredje Allsvenska säsongen, 1945/46 spelades till största delen med Stadion som hemmaarena, men nu var enstaka matcher förflyttade till Råsunda. Nu klarade vi oss kvar i två säsongen, men den tredje raka och femte allsvenska säsongen blev för svår – 11:e plats igen! Nu hade man åtminstone byggt upp lite rutin och kom tillbaka snabbt till högsta serien. Men nu spelades hemmamatcherna på Råsunda – endast en match under säsongerna 1949/50 – 54/55 spelades på Stadion; Jönköpings Södra slogs tillbaka med 5-0 inför 15 876 i oktober ’53.

Säsongen efter första Allsvenska guldet var man tillfälligt åter på Stadion, hälften av hemmamatcherna spelades här.

Men sedan spelåret 1960 har Stadion varit spelplats varje säsong för Djurgårdens IF, fram till 1989, eftersom Ryttar-VM skulle genomföras på Stadion och gräsmattan behövdes läggas om. Visserligen var Råsunda spelplatsen nästan lika ofta, 115 gånger mot 153 matcher på Stadion under denna tidsperiod, men under denna period blev Stadion verkligen Djurgårdens arena.

Under Djurgårdens år på Stadion har det varit mycket upp och ner. Under 80-talet handlade de viktigaste matcherna ofta om kval. 1982 spelades första kvalmatchen, derby mot AIK, på Stadion, förlust med 2-1 efter att AIK dominerat matchen. 1983 var det dags igen, nu var motståndaren Kalmar FF och nu dominerade Blåränderna och vi vann med 1-0, men det räckte ändå inte i returen (1-3). Nästa kval spelades mot GAIS 1985. Nu hade vi börjat borta och hade 0-0 att spela på. Läktarna fylldes av Djurgårdare, över 14 000 – en mycket bra publiksiffra för tiden. Vid full tid var ställningen 0-0 varpå spänningen steg ytterligare. Efter 98 minuters spel gjorde Mikael Robertsson 1-0 till GAIS och Djurgår'n gick mot sin tredje kvalförlust på fyra år. 19-årige Ted Sheringham, som lånats in från engelska Millwall och som senare blev en av de största stjärnorna i Premier League, ville annorlunda och kvitterade bara ett par minuter senare på nick efter ett välplacerat vänsterinlägg från Svante Mjörne. När domaren Ulf Eriksson blåste av efter förlängningen 2 x 15 minuter stod det 1-1 på resultattavlan varpå storpubliken och spelarna fick förbereda sig för straffsparkar.

Det var Djurgårdens dag och DIF-tränaren Björn Westerberg visade på fingertoppskänsla när han plockade ut Stefan Rehn, Ted Sheringham, Gary Williams och Stefan Rexin som straffskyttar. Mittbacken Uffe Lundberg var uttagen som femte skytt men behövde aldrig slå någon straff. GAIS drog det kortaste strået i och med att DIF-målvakten Jocce Sjöström knep Lenna Krevis straff och stjärnspelaren Samir Bakaou slog sin i stolpens insida och ut.

1986 var Djurgården åter i Allsvenskan och hade satsat för fullt, men det blev retur till division 1-norra som serien hette nu (division II innan). Redan i första året som tränare tog Tommy Söderberg upp laget till Allsvanskan igen. Med spelare som Leif Nilsson, Peter Skoog och Krister Nordin vann man serien och fansen fick fira igen. Nästa säsong var det många som trodde att hissen skulle ta oss ner till ettan igen, men Steve Galloway frälste supportrarna och hela fotbollssverige. Djurgården var ett topplag som tillslut hamnade trea i tabellen och fick möta IFK Göteborg i semifinal. Den sista matchen på Stadion innan Ryttar-VM skulle förberedas fick vänta på sig. När publiken kom till Stadion var mattan isbelagd och det var osäkert om matchen kunde spelas. Men efter hårt arbete av många inblandade kunde matchen spelas, över en timme efter utsatt tid. 2-0 efter bägge målen av Steve Galloway la grunden för en final mot Malmö – men den hemmamatchen gick på Råsunda…

DERBYMATCHER OCH ARENOR

Spelår	Stadion	Råsunda	Tranebergs IP	Söderstadion	Derbyarena
1927/28	9		2		Stadion
1936/37	11				Stadion
1945/46	7	4			Stadion
1946/47	8	3			Stadion
1947/48	5	6			Råsunda
1949/50		11			Råsunda
1950/51		11			Råsunda
1951/52		11			
1952/53		11			Råsunda
1953/54	1	10			Råsunda
1954/55		11			Råsunda
1955/56	5	6			Råsunda
1956/57		11			Råsunda
1957/58	1	16			Råsunda
1959		11			Råsunda
1960	5	6			Råsunda
1962	4	7			Råsunda
1963	4	7			Råsunda
1964	4	7			Råsunda
1965	4	7			Råsunda
1966	3	8			Råsunda
1967	1	10			Råsunda
1968	2	9			Råsunda
1969	4	7			Råsunda
1970	3	8			Råsunda
1971	6	5			Råsunda
1972	3	7		1	Råsunda
1973	10	3			Råsunda
1974	9	4			Råsunda
1975	10	3			Råsunda
1976	10	3			Råsunda
1977	10	3			Råsunda
1978	10	3			Råsunda
1979	10	3			Råsunda
1980	11	2			Råsunda
1981	11	2			Råsunda
1986	11				Stadion
1988	8	1		2	Råsunda
1989		11			Råsunda
1990		11			Råsunda
1991	5	9			
1992	9				Råsunda
1995	11	2			Råsunda
1996	12	1			Råsunda
1999	11	2			Råsunda
2001	11	2			Råsunda
2002	10	3			Råsunda
2003	10	3			Råsunda
2004		13			Råsunda
2005	4				
Summa	*283*	*294*	*2*	*3*	

Arenans Namn: **STOCKHOLMS STADION**
Officiellt invigd: **1 JUNI 1912**
Första matchen: **SVERIGE - HOLLAND, 29 JUNI 1912 (OS)**
Första målet: **IVAR "IFFA" SVENSSON**
Viktiga år: **OS 1912, RYTTAR-OS 1956, VM I ISHOCKEY 1949 OCH 1954**
Kapacitet idag: **14 500**
Adress: **LIDINGÖVÄGEN, STOCKHOLM**
Planstorlek: **105 X 68**
Ägare: **STOCKHOLMS STAD**

Dagen efter derbyförlusten mot Hammarby kommer Søren Larsen och Abgar Barsom till kansliet på Klocktornet efter förmiddagsträningen. Tillsammans med Tomas af Geijerstam och Jonas Riedel på kansliet har vi en liten pratstund där vi snackar Djurgården och fotboll i allmänhet. Vi valde dessa två spelare eftersom de haft det tufft fram till denna vår då de äntligen är rejält på gång efter sina långtidsskador.

TEXT: TOMAS AF GEIJERSTAM & JONAS RIEDEL

SØREN & ABGAR

Tomas af Geijerstam:
Du skrev på för Djurgården igen förra året?
Abgar Barsom:
- Efter nästan två år borta i Holland längtade jag faktiskt hem till det stabila och till den sociala trygghet jag hade när jag lämnade Sverige. Därför valde jag Djurgården igen. Jag och Bosse Lundquist hade haft kontakt under hela min tid i Holland och jag gjorde tidigt klart att när jag kom hem till Sverige var det Djurgården som gällde.
Tomas af Geijerstam:
Det var inga andra klubbar som var aktuella?
Abgar Barsom:
- Aktuella och aktuella... det var tio - tolv klubbar som visade intresse runt om i Europa, mestadels i Norden. Men i slutändan var det inte mycket att tänka på, jag visste vad jag hade i Djurgården och i Stockholm. Även om mycket har förändrats sen jag var här sist.
Tomas af Geijerstam:
Till det bättre eller till det sämre?
Abgar Barsom:
- Både och. I alla stora och framgångsrika företag och klubbar måste man förändra för att ligga i toppen. Vissa förändringar är positiva och andra är negativa.
Tomas af Geijerstam:
Vad står Djurgården för, för dig?
Abgar Barsom:
- En framgångsrik modell för fotbollen. Som talesättet "Steget före".
Tomas af Geijerstam:
Du känner att det är så?
Abgar Barsom:
- Jag tycker faktiskt att det är så. Även om vi är inne i en förändringsfas där vi ändrat mycket. Nya spelare och tränare och organisationen runt laget. Hur man än gör så tar förändringar tid innan de sätter sig. Det är inget man gör på en dag. Eller förändrar på en dag.
Jonas Riedel:
Hur stor skillnad tycker du att det är idag? Största skillnaden? Vad är bra och dåligt?
Abgar Barsom:
- För mig är den stor, mellan när jag var här förut och när jag kom tillbaka. Det positiva är att man fortsätter bygga vidare. Det negativa är att man inte behöll mycket av det som man redan byggt klart. Både i organisationen och bland spelarna.
Søren kommer in i rummet något försenad eftersom han behövde en lång massage efter träningen då derbyt fortfarande satt i kroppen.
Tomas af Geijerstam:
Ni har varit långtidsskadade och börjar nu hitta tillbaka till formen. Det måste känna skönt?
Søren Larsen:
- Ja självklart, det är aldrig roligt att vara skadad.
Abgar Barsom:
- Självklart har det varit en tung tid. Vi hade ju båda skador som man inte riktigt kunde säga vad det var. Utan man går runt och kör rehabträning utan att det blir bättre. Man gör inga framsteg eller får några motgångar utan smärtan finns där i alla fall. Man går runt i ett vakuum och bara tränar. Det är jävligt jobbigt för man tappar motivationen och glädjen i träningen. Det är enklare om man har en skada som man vet exakt hur länge man blir borta. Sedan tränar man upp sig så är man igång igen.
Tomas af Geijerstam:
Ni hade småskador som det var bara att vänta tills de gick bort?
Søren Larsen:
- Precis. Man har hellre ett benbrott så man vet att man är borta en viss tid och sedan är det bara att träna sig i form igen. Det är inte roligt när man ingenting vet.
Jonas Riedel:
Du hade varit i klubben ett halvår och visste inte mycket. Hur mådde du i höstas?
Søren Larsen:
- Det var inte roligt, det var en jobbig tid. Tjejen var hemma i Danmark och jag hade en liten lägenhet och jag träffade inte grabbarna i laget så ofta. Det var inte lätt och mycket tråkigt.
Tomas af Geijerstam:
Rehabträningen gör att man inte träffar sina lagkamrater?
Søren Larsen:
- Precis det är det som är det jobbiga, man kanske inte träffas på två veckor.
Abgar Barsom:
- Grabbarna åkte till Sydafrika och Portugal på träningsläger och jag var inte med. Så då körde man själv två pass om dagen och det funkar, så länge man vet att skadan försvinner och att man gör framsteg. Träningen måste föra något positivt med sig. Jag körde på och körde på, utan att bli bättre eller sämre. Jag hade samma problem hela tiden. Jag får inga muskelskador utan bara skelett- och ledskador och de tar längst tid och är svårast att rehabilitera.
Jonas Riedel:
Hur är formen nu?
Abgar Barsom:
- Jag har en bit kvar jag har knappt tränat fotboll ännu så man måste vara realist. Jag har tränat kanske tio pass på max och om det skulle räcka för att få mig i toppform hade jag inte spelat i Djurgården. Man kan inte komma efter sju månader och sedan bara köra på. Jag är ändå positiv till det mesta eftersom jag kan spela fotboll igen. Det är ju superroligt. Samtidigt måste man ta det lugnt och få in sina fotbollsrörelser på planen eftersom det är skillnad på att springa runt i spåret i skogen och att spela fotboll.
Jonas Riedel:
Ändå blev du inkastad i matcher i A-laget?
Abgar Barsom:
- Olyckligtvis blev Felix skadad mot Gefle, vi har inte så många mittfältare och jag kände mig ändå i hyfsad form för att kunna spela så att jag kunde ställa upp.
Jonas Riedel:
Du är inte rädd att slita upp skadan?
Abgar Barsom:
- Jo, det är jag faktiskt. Därför spelade jag bara 60 minuter i derbyt och meningen var att jag också bara skulle få 20 minuter mot Gefle och skynda långsamt. Men situationen har blivit lite konstig så jag har kört på.
Jonas Riedel:
Søren du har fått mer tid på dig innan du började spela?
Søren Larsen:
- Ja, jag började ändå lite snabbare än vad det var tänkt mot Esbjerg. Jag hade velat ha några veckor till för att komma i bättre form, men det var ok och det funkade bra. Jag tvekade inte.
Abgar Barsom:
- När man känner sig hyfsad vill man träna fotboll, inte hålla på med rehab, för det är fotboll man älskar och inte rehabträning. Samtidigt är det maximala och optimala för mig är att träna stenhårt i två tre veckor som en slags försäsong för att få kroppen att hänga med att

spela fotboll. Det säger sig självt att man inte kan göra alla rörelser på fotbollsplanen när man spelar match direkt.

Søren Larsen:

- Det är ju farligt också att köra match direkt. Om man börjar för snabbt hänger kroppen inte med och det måste man vara uppmärksam på och lyssna på kroppen. Har man känningar så måste man vara ärlig och säga ifrån att man måste ta det lugnt. Annars blir det skador igen. Abbe har börjat snabbt så han måste ta det lugnt och lyssna på kroppen. Det kan ge bakslag.

Abgar Barsom:

- Det har Sören rätt i jag kör ju max oavsett och smäller det så smäller det.

Tomas af Geijerstam:

Det är ju fotboll man vill spela?

Abgar Barsom:

- Visst är det så. Ibland känner man inte efter heller och det är ett problem. Det gör mig bra, men samtidigt kan det stjälpa mig. Att vara topptränad och köra på stenhårt så är det lätt hänt att man blir skadad.

Jonas Riedel:

Hur är träningen?

Abgar Barsom:

- Träningen förra gången jag var här var optimal och fantastisk och passade mig. Vi tränar inte för lite nu, men jag vet att kvalitén kan bli bättre. Försäsongen kändes inte som om den var till för att vi ska vara bäst nu och jag vet inte om Royal League matcherna gjort att det blev så. Det känns samtidigt som om spelarna i svensk fotboll bestämmer för mycket. Tränarna måste vara de som bestämmer. Det är för mycket demokrati: jag vill att tränarna bestämmer, för att höja oss spelare.

Jonas Riedel:

Är det inte så i Holland?

Abgar Barsom:

- Så är det inte om inte Geert är inblandad (Skratt).

Jonas Riedel:

Danmark då?

Søren Larsen:

- Tränarna bestämmer i Danmark. Men det är bra att hitta en mix där alla får komma till tals, men att tränarna bestämmer i slutändan.

Abgar Barsom:

- Det gäller att ha en kombination, men tränarna ska kunna säga att så här är det bara, och det ska räcka. Vissa riktlinjer måste finnas.

Tomas af Geijerstam:

Hur ser träningarna ut med fyra tränare?

Søren Larsen:

- Med så många tränare så borde vi köra lite mer individuell träning. Alla behöver inte träna på samma saker. Anfallarna måste inte träna på detsamma som backlinjen. Ska jag bli bättre på att göra mål måste jag få träna på annorlunda saker. Om alla spelare blir fem procent bättre på sin position så blir det bra för laget.

Abgar Barsom:

- Du kan bygga olika. Antingen bygger du ett lag som ska funka idealiskt eller så bygger du individer.

Søren Larsen:

- Laget är det viktigaste. Har du tre tränare så är det en möjlighet som vi kan utnyttja.

Abgar Barsom:

- Absolut, vi har otroliga möjligheter med tre tränare. Det är inte många som har det så.

Jonas Riedel:

Kommer vi att få se ett starkare Djurgården längre fram?

Abgar Barsom:

- Vi kommer bara att bli bättre och vi vet alla att det tar tid att bygga ett lag. Vi har utländska spelare som en stomme i laget. Vi har Magro och Ba som kommer från gröna planer till konstgräs och snö. Fotbollskultur krockar blir det, men som sagt, vi kommer att bli bättre.

Tomas af Geijerstam:

Det är många olika språk i omklädningsrummet?

Søren Larsen:

- I början var det lite grupperingar, men nu är det inget problem.

Abgar Barsom:

- Alla kan ju engelska. Grundspråket ska alltid vara svenska. Går man ifrån svenskan så går man ifrån stabiliteten i gruppen. Alla ska kunna förstå svenska.

Tomas af Geijerstam:

Följer ni och ser mycket europeisk fotboll?

Abgar Barsom:

- Det mesta faktiskt. Det är ju fotboll på TV varje dag.

Tomas af Geijerstam:

Favoritlag?

Abgar Barsom:

- Jag har bara ett lag och det är Napoli även om de spelar i serie C nu.

Søren Larsen:

- Oj (skratt). Dieeego. Jag har inget lag så där, men jag gillar Barcelonas sätt att spela fotboll. Vilket passningspel och jag säger bara Etó, vilken spelare! Spansk fotboll är bäst.

Abgar Barsom:

- Spansk fotboll är skön. Det är mycket glädje och offensiv fotboll.

Tomas af Geijerstam:

Proffsdrömmar?

Abgar Barsom:

- För mig är det viktigaste - som jag sa till Bosse Lundquist när jag kom hem - att spela fotboll och jag kan stanna i Djurgården karriären ut. Samtidigt går allt hand i hand, både det sociala och fotbollen. Jag är 27 år och jag har mina bästa år nu. Man ska aldrig säga aldrig och det dyker upp något så får man titta på det, men jag trivs i Stockholm och jag trivs i Djurgården.

Jonas Riedel:

Proffs är ni ju redan men Sören du är ju utlandsproffs också. Sverige är väl inte ditt slutmål?

Søren Larsen:

- Det vet man inte. Nu spelar jag här och jag spekulerar inte om

framtiden. Gör jag bra ifrån mig här och om andra klubbar är intresserade får vi ta det sen. Nu är det Djurgården som gäller.
Jonas Riedel:
U21-landskamper?
Søren Larsen:
- Jag tror jag har gjort 30 stycken ungefär.
Jonas Riedel:
A-Landslaget då?
Abgar Barsom:
- Han har ju precis blivit uttagen, igår.
Jonas Riedel:
Kul! Har det varit ditt mål?
Søren Larsen:
- Jag hade som mål att vara i A-landslaget innan jag fyllde 26, så blir jag uttagen nu när jag är 23, vilket är kul. Vi får se om jag får spela.
Tomas af Geijerstam:
Vilka konkurrerar du med?
Sören Larsen:
- Bland annat Morten Skoubo från Bröndby, Martin Jörgensen från Fiorentina, Kenneth Perez från Alkmaar och Jon Dahl Tomasson från Milan. Tomasson är lite bättre om han spelar lite bakom 9:an.
Tomas af Geijerstam:
Spelar Danmark 4-3-3?
Søren Larsen:
- Ja det gör vi med mycket snabbt passningsspel. Jag gillar spelet och det är bra för mig, men vi får se hur det går.
Jonas Riedel:
Barsom och landslaget?
Abgar Barsom:
- Nej jag är i Djurgården nu och det är det som är viktigt för mig - och att vara skadefri. Man måste sätta upp målen efter fysiken och jag är inte fulltränad ännu. Är man skadad har man bara en önskan att bli frisk. Är man frisk har man tusen önskningar om alla möjliga saker.
Tomas af Geijerstam:
Säsongen så här långt?
Abgar Barsom:
- Hade du frågat mig före gårdagen och derbyförlusten mot Hammarby hade jag tyckt den var ok, men nu är den inte det. Vi kan bättre och vi bygger fortfarande.

Søren Larsen:
- När man bygger ett nytt lag så händer sådana här förluster ibland. Det är lite ostabilt och man blir så förbannad efter förlusten. Vi kunde bara spelat ut matchen och fått tre poäng, men så säger det pang, pang så förlorar man med 2-1. Det blir så tomt efter en sådan förlust, men vi måste alla ha tålamod. Vi har många unga spelare också.
Tomas af Geijerstam:
Det har varit problem med att vara bra i 90 minuter?
Abgar Barsom:
- Vi kanske är för dåligt tränade och det räcker om två är det så faller laget. Vi är några som fallit ur ramen lite.
Jonas Riedel:
Känner ni att vi har någon framtid?
Abgar Barsom:
- Vi har kvaliteter och det finns mycket kvar att bevisa.
Sören Larsen:
- Vi har många annorlunda spelare och vi har ett jätte spännande lag, men det kanske tar något år innan vi är mer stabila. Jag tycker att vi ska komma topp fyra och allt kan hända.
Abgar Barsom:
- Man måste ha tur också. Man ska klara sig från skador, ha lite stolpe in och slippa gula kort och avstängningar för att vinna en serie. Får vi ha ungefär samma startelva i alla matcher så kan jag lova att vi är med och krigar om SM-guldet. När Djurgården tog guld 2002 och 2003 hade man knappt någon skada eller några avstängningar och hade stolpe in och det är vad som avgör om det blir guld eller inte.
Tomas af Geijerstam:
Årets höjdpunkt i augusti är Uefacupen med kval och sedan en omgång för att nå gruppspelet.
Søren Larsen:
- Oj det blir tufft. Vi måste ha tur i lottningen. Det är en lång väg till gruppspelet.
Abgar Barsom:
- Vi har potential i laget så vi skulle inte bli avskräckta om vi fick möta Utrecht idag. Jag vet att vi kan slå dem. För varje match som går blir vi bättre. Med bra resultat i Allsvenskan och cupen fram till augusti så bygger vi upp självförtroendet.
Søren Larsen:
- Har vi flyt kan vi nå gruppspelet.
Abgar Barsom:
- Vi får inte hänga med huvudet om vi släpper in ett mål som mot Hammarby igår. Det stod ju 1-1 och vi slutade jobba. Man måste driva sig själv då lyfter sig laget.
Tomas af Geijerstam:
Spel på Stadion igen?
Abgar Barsom:
- För mig var det en otrolig kick att komma tillbaka. Inför Geflematchen var jag riktigt nervös och det var riktigt roligt att komma tillbaka och sitta på bänken. Djurgården och Stadion hör ihop helt enkelt och att vara tillbaka är en otrolig känsla för alla supportrar och alla i föreningen. Många spelare har inte spelat på Stadion tidigare. Jag har ändå varit med tre år på Stadion så för mig var det speciellt att komma tillbaka. När lagen kommer till Stadion och ska möta oss har de respekt för publikstödet och det känns redan nu att vi har ett bra stöd och det lyfter oss.
Jonas Riedel:
Du som kommer utifrån kan du märka något speciellt?
Søren Larsen:
- När jag kom hit så gick matcherna på Råsunda och även om det var Råsunda hade vi bra stöd från våra supportrar. Men när man

kommer in på Stadion så känns publiken med detsamma. Det är jättekul att spela på Stadion. Det är fantastisk stämning och det är speciellt.

Jonas Riedel:

Men du kan känna att det är hemma?

Søren Larsen:

- Ja absolut, första matchen när vi sprang in på Stadion mot Häcken och matchen skulle börja så kände man bara att detta var hemma. Även om jag inte spelat på Stadion tidigare så förstod jag vad Stadion betyder.

Jonas Riedel:

Det sprider sig från läktaren ner på planen?

Abgar Barsom:

- I de tyngsta stunderna så kan publiken lyfta oss. Vi får de där extra krafterna. Fotboll är en mental sak. Alla är välträinade i Allsvenskan, men sedan kan inte alla koppla på den mentala biten också. Har man ett sånt publikstöd som vi har på Stadion så lyfter laget. Det är inget snack om saken.

Jonas Riedel:

2-1 mot Häcken?

Abgar Barsom:

- Precis, vi pressar och pressar och motståndarna blir knäsvaga och orkar inte stå emot trycket från laget och från läktaren.

Tomas af Geijerstam:

Märker man att Stadion är smalare och längre än andra planer?

Søren Larsen:

- Det visste jag inte. Man märker ingen skillnad.

Abgar Barsom:

- Tvärtom, med löparbanorna får man en känsla av att planen är större.

Tomas af Geijerstam:

Svenska Cupen?

Abgar Barsom:

- Är mycket viktig för oss eftersom vi vet att det är den snabbaste vägen till Europa. Vinner ett allsvenskt lag sex matcher så vinner det hela cupen och en plats i Europa. Det är otroligt viktigt för oss.

Tomas af Geijerstam:

Ingen plats för plattmatcher.

Søren Larsen:

- Vi har inga problem med lag från lägre divisioner. Vi har inte sämre inställning mot dem.

Abgar Barsom:

- Vi vill bli så bra att vi kan kontrollera matcher mot lag i till exempel Superettan och vinna med 2-0 och kontrollera matchen fullständigt utan att behöva köra slut på oss för att vara fit for fight några dagar senare i Allsvenskan. Juventus var specialister på detta för något år sedan. De spelade Champions League, gjorde 1-0 och drog sedan ner på tempot och spelade runt bollen inom laget och slösade inte på krafterna eftersom de hade match några dagar senare. Då är man ett stort lag.

Tomas af Geijerstam:

Rutin och skicklighet?

Søren Larsen:

- Ja, det är vad som behövs.

Abgar Barsom:

- Ligger man under mot Utrecht med 2-0 på bortaplan behöver man inte köra slut på sig för att kvittera. Då är det bättre att spara på krafterna och hålla ihop laget. Man måste vara realist och inte dum. Det är inte fy skam att förlora med 2-0, men att förlora med 4-0 är inte ok. Man får inte vara naiv.

Tomas af Geijerstam:

Skillnad Sverige Danmark.

Søren Larsen:

- Det är inte mycket. Mittbackarna är tuffare i Sverige. I Danmark kan man ibland möta en mittback som är en och sjuttiofem som är riktigt bra i fötterna och ser löpningarna, men inte är så bra som mittback. I Sverige är de stora och tuffa. Annars är det inte så stor skillnad.

Abgar Barsom:

- Är det inte lite mer teknisk fotboll i Danmark?

Søren Larsen:

- I Danmark kanske man vill ha en mer spelande back som kan bygga upp spelet. Men här ska han bara köra på. Jag vet inte om det är bättre i Danmark. Om man tittar på Royal League så klarade sig de danska lagen dåligt.

Tomas af Geijerstam:

Målvakterna då?

Søren Larsen:

- Det är väl detsamma. Jag ska bara överlista dem.

Tomas af Geijerstam:

Vem pratar mest?

Abgar Barsom:

- Ibou är pratglad.

Jonas Riedel:

Det fanns en stark ledare i Markus Karlsson som varit i klubben länge. Är det något man saknar idag?

Abgar Barsom:

- Jag personligen saknar den naturlige ledaren som funnits i Magnus Pehrsson och Markus Karlsson som hade varit med i Djurgården länge och visste allt om klubben och står för Djurgården. De var otroliga ledare på och utanför planen. De hade varit med i motgång och medgång och vi har inte de naturliga ledarna nu eftersom ingen varit med så länge. Man kan inte vara en ledare utan att veta vad det är man styr. Du kan inte köra en bil perfekt innan du lärt känna den under tre fyra år.

Søren Larsen:

- Rasck är den enda som varit med länge.

Abgar Barsom:

- Johannesson är lagkapten och det är inget fel på det. Vi ska ju inte jämföra med tidigare år.

Jonas Riedel:

- Det tragiska som hände under vintern när Siv Lundkvist gick bort. Hur påverkade det dig?

Søren Larsen:

- Det var jobbigt. Jag och Siv pratade mycket under den tid jag var skadad. Hon var mån om att jag skulle känna att jag var en del av laget. Vi saknar henne allihop.

SAMMANSTÄLLT AV TOMAS AF GEIJERSTAM

Quesada
STADIUM

Quesada
ICA
KAFFE
KAFFEKNAPPEN
STADIUM

SLUTET PÅ 1940 OCH BÖRJAN PÅ 50-TALET SÅ SKREVS DET MYCKET OM ITALIENS BÄSTE FOTBOLLSPELARE. Namnet var Hasse Jeppson som senare fick smeknamnet "Guldfot". Den 10 maj i år fyllde Kungsbackasonen Hasse Jeppson 80 år och han firade hemma i Sverige med släkt och idrottsvänner i sin bostad i Onsala, i Kungsbacka kommun.

Det finns många härliga fotbollsminnen säger Hasse som blev rankad som Italiens bäste fotbollspelare 1952. Då spelade han i Atalanta och han avslutade senare sin fotbollskarriär i Napoli. Samtidigt med fotbollen så var Hasse en av våra bästa tennisspelare.
– *Tennis och fotboll gick väl stundtals bra att kombinera*, säger Hasse. Bägge sporterna låg ju mig mycket varmt om hjärtat.

BÖRJADE I KUNGSBACKA IF

Hasse Jeppson har mycket att berätta om sin fantastiska karriär. Han var tidigt en stor Kungsbacka IF-fantast.
– *När jag var 10 år fick jag mina första fotbollsskor av mina föräldrar och av mina mostrar fick jag ben, knäskydd och vita byxor och en ljusblå tröja*, minns Hasse. Sen sprang jag på vår kullerstensgård hemma med en fotboll. Jag var jättestolt för jag var ju den förste som hade en hel utrustning av KIF på skolan. Hasse spelade sedan med stor framgång i KIF A-lag och 1945 lämnade han så Kungsbacka för spel i Örgryte.
– *Min första resa utomlands var förövrigt med ÖIS då man deltog i en turnering i Oslo.*

DJURGÅRDEN NÄSTA

1948 lämnade så Hasse Örgryte för spel i Stockholm med Djurgården.
– *Jag gjorde min militärtjänst och gick sedan på kadettskolan på Karlberg i Stockholm och i samband med detta blev det övergång till Djurgården. Detta år blev jag också uttagen i Pressens lag mot Svenska landslaget. Det gick ganska så bra och vi spelade oavgjort 1-1 och jag spelade högerytter för första och sista gången*, minns Hasse. Då spelade Bror Mellberg på centerplatsen Något år senare blev det landslagsspel i samma lag som bland annat Lennart "Nacka" Skoglund, Calle Palmér, Stellan Nilsson, Sune Andersson, Erik Nilsson och Kjell Rosén.

TILL USA

Hasse åkte sedan med Djurgården till USA.
– *I och med att jag låg i militärtjänst fick man inte lämna Sverige mer än 30 dagar i sträck. Han berättar vidare att han besökte New York, Chicago, St. Louis, och sen till Toronto och där spelade vi en match som jag aldrig glömmer. Vi vann med 7-0 och själv hade jag nöjet att göra sex av målen. Det sjunde kom på en straff.*

ALLSVENSK SKYTTEKUNG

Hasse Jeppson försökte hela tiden att spela tennis så mycket det nu gick.
– *När jag lämnade Kungsbacka IF så gick jag också över från tennisklubben i Kungsbacka till GLTK i Göteborg*, och sedan blev det Kungliga tennisklubben då han skrev på för Djurgården.
– *Det var en mycket angenäm period i Stockholm åren 1949-51*, säger Hasse som blev allsvensk skyttekung med Djurgården på 17 mål 1951.

TILL CHARLTON

Efter Djurgården blev det sedan England 1951. Där spelade han med Charlton Athletics i div I. Det blev 12 matcher och lika många fullträffar.
– *Jag kommer speciellt ihåg när vi mötte Sheffield Wednesday. Som låg sist och vi (Charlton) låg näst sist. Det var ju en viktig match. Minns den speciellt då jag gjorde segermålet 2-1 i den sista matchminuten. Sedan blev det uppgång för Charlton och när jag lämnade klubben var laget klart för fortsatt div I-spel.*

TRE MÅL MOT ARSENAL

– *Det finns många fina minnen. Ett av de roligaste var när vi mötte Arsenal på Higbury. Mitt Carlton vann med 4-1 och jag blev tremålskytt. Efter matchen fick jag den vita bollen av Arsenals direktör. Den bollen finns fortfarande här hemma i Gottskär, men autograferna har bleknat lite.*

ITALIENS BÄSTE FOTBOLLSPELARE

1951 blev Hasse proffs i Atalanta i Italien och där det blev 27 matcher och facit blev 22 mål. 1952 (juni) utsågs Hasse till den bäste i Italien. Gunnar Nordahl gjorde 27 mål liksom dansken John Hansén men dom hade då spelat 36 matcher mot mina 27, säger Hasse. Jag fick de året fotbollens Oscar som bäste spelare. Efter ett år i Atalanta blev det sedan Napoli i Italien juli 1952. När Hasse fyllde 31 år blev det klubbyte, lämnade Neapel för Torino där han också avslutade sin fantastiska fotbollskarriär.

Av Bengt Karlsson, Norra Halland

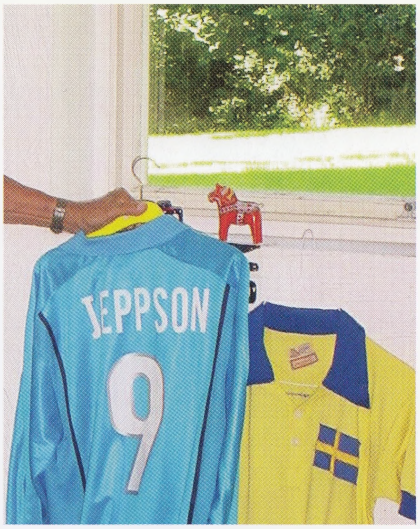

NAMN: HASSE ”GULDFOT” JEPPSON

AKTUELL: **FYLLDE 80 ÅR DEN 10 MAJ**
HJÄLTE: **163 MÅL PÅ 100 MATCHER FÖR DJURGÅRDEN**
BOR: **UTANFÖR ROM OCH UNDER SOMMAREN I GOTTSKÄR** (Kungsbacka kommun)
FOTBOLLSKLUBBAR I SVERIGE: **KUNGSBACKA IF, ÖRGRYTE, DJURGÅRDEN, DÄR HAN BLEV ALLSVENSK SKYTTEKUNG**
FOTBOLLSKLUBBAR UTOMLANDS: **ENGLAND - CHARLTON. ITALIEN - ATALANTA, NAPOLI, TORINO.**
SVENSKA LANDSLAGET: **12 A-LANDSKAMPER (12 MÅL).**
TENNISKLUBBAR: **KUNGSBACKA TK, GLTK, GÖTEBORG OCH KUNGLIGA I STOCKHOLM. GOTTSKÄR TK, 1950-51.**
TENNISMERITER: **SVENSK SKOLMÄSTARE. REGIONSMÄSTARE I HALLAND OCH RANKAD SOM BÄST SJUA I SVERIGE**
KURIOSA: **FÖRSTA FOTBOLLSPROFFSET FRÅN SVERIGE TILL ENGLAND (CHARLTON)**

GULDFOT FYLLER 80 ÅR

Italiens bäste fotbollspelare 1952

KNIVS

KANON

FRIIDROTTARNA HAR DET LÄTT. När dom diskuterar och jämför prestationer är det bara att hänvisa till tidtagarur och måttband. 7.85 i längd är bevisligen bättre än 7.73. Och 10,25 på 100 meter spöar klart 11,00. Skidåkare - både utför och i terräng - har också kronometern till sin hjälp. Liksom skrinnarna. Men hur är det i fotboll? Vem har skjutit det hårdaste skottet? Och vem har gjort det snyggaste målet? Här finns det inga objektiva svar. Det egna tyckandet avgör.

PÅ SVENSK MARK HAR DEFINITIVT ETT MÅL BLIVIT EN KLASSIKER - GÖSTA "KNIVSTA" SANDBERGS KANONSKOTT MOT SKOTTLAND. För det som skedde på Råsunda Stadion fredagen den 30 maj 1952 är svensk fotbollshistoria. Ett hårdare skott har aldrig avlossats på en svensk fotbollsplan. Ett konstaterande som aldrig blivit motsagt. Så här gick det till:

Sverige spelade sin första landskamp någonsin mot Skottland med idel proffs i laget. Sverige hade på den här tiden ett rent amatörlandslag. Utlandsproffsen fick inte vara med. 32 122 åskådare var på plats när den holländske domaren Karel van der Meer blåste till spel. Efter dryga minuten drog den svenske högerytttern Sylve Bengtsson, då i Hälsingborg - just det, med ä - upp ett anfall på högerkanten. Han slog en passning snett-inåt-bakåt och där mötte vänsteryttern "Knivsta" Sandberg, Djurgården, som här som 19-åring (!) gjorde sin sjätte A-landskamp. "Knivsta" minns passningen från Sylve än i dag:

"*Jag befann mig ungefär 10-15 meter utanför straffområdet och mötte bollen direkt med högern. Jag kände i hela kroppen att jag fick ett perfekt tillslag*".

Och så var det verkligen.

"MÅLVAKTEN FICK MITTBENA"

Bollen for som en kanonkula över den skotske målvakten Jimmy Cowans uppsträckta händer och upp i nättaket. 1-0 till Sverige. Tid 72 sekunder. Cowan, som spelade för Morton, gjorde här sin 25:e och sista landskamp.

I Dagens Nyheter på lördagen hade karikatyrtecknaren Rit-Ola (Jan-Erik Garland) som vanligt skissat sin version av matchen. "Skottet var så hårt att den skotske målvakten fick mittbena", skrev Rit-Ola och illustrerade med en rolig teckning.

Expressens sportkrönikör Lars "Luck" Carlsten raljerade: "Knivsta måste komma in på underofficersskolan, så hårt som han skjuter!"

Till saken hörde att "Knivsta" precis hade ryckt in i lumpen och startade militärlivet med att få permis för landskampen.

"Det värmde skönt i högerskon", erkände "Knivsta" i tidningarna efter matchen.

SÅ HÄR SÅG DET SVENSKA LAGET MOT SKOTTLAND 1952 UT:

Kalle Svensson - Lennart Samuelsson, Erik Nilsson - Holger Hansson, Bengt "Julle" Gustavsson, Gösta Lindh - Sylve Bengtsson, Gösta Löfgren, Lars Eriksson, Yngve Brodd, Gösta "Knivsta" Sandberg.

Med 53 års distans till det klassiska målet berättar "Knivsta".

"*Skottet mot Skottland var nog det hårdaste jag sköt i min karriär. Många tror att jag bara kunde skjuta med vänstern, men jag sköt lika bra med högern. Skottförmågan tränade jag upp hemma i Knivsta. Direkt efter plugget sprang jag alltid hem och spelade boll. Vi spelade tvåmål, men jag stod också ofta och sköt mot en vägg*". Redan som 10-åring kom "Knivsta" med i Knivsta IK:s juniorlag. Som 14-åring kom han med i A-laget.

"*Vi var inte så många i byn, så därför kom jag tidigt med i A-laget. Jag var kraftigt byggd, så ledarna vågade satsa på mej.*"

Genom att spela med äldre spelare fick "Knivsta" den hårdhet som senare kännetecknade honom genom hela karriären.

"ATOM-EGON" KONKURRENT

Många menar att "Knivstas" 1-0-mål mot Skottland 1952 är det hårdaste skott som någonsin skjutits på fotbollens nationalarena. Sånt går naturligtvis inte att mäta. "*Men det är i alla fall det hårdaste skott som jag skjutit på Råsunda, och jag spelade många matcher där*", menar "Knivsta".

En som kan konkurrera med "Knivsta" är Egon Johnsson, GAIS. Han debuterade i landslaget mot England på Råsunda den 13 maj 1949. Sverige vann sensationellt med 3-1 och Egon sköt Sveriges tredje mål direkt på volley på en passning från Gunnar Gren. Skottet var så hårt att Egon därefter begåvades med smeknamnet "Atom-Egon."

Den 6 september 1959 konkurrerade "Knivsta" med sig själv från Skottlandsmatchen 1952. Djurgården mötte nu Norrköping i en allsvensk s k seriefinal. "Peking" ledde länge matchen med 1-0 efter mål av Henry "Putte" Källgren. Men 20 minuter före full tid fick "Knivsta" kanonträff med högern från långt håll. Bengt "Zamora" Nyholm i Norrköpingsmålet var chanslös. Kvitterat 1-1. Tio minuter senare gjorde "Knivsta" om bravaden. Mål igen och 2-1 till Djurgården, som också blev slutresultatet. Djurgården vann senare allsvenskan det här året.

STA
NEN

En av rubrikerna i Expressen dan därpå var den här: "Gamla knallpåkar avgjorde allsvenska finalen".

ANDRA KANONIÄRER I RÅSUNDAS HISTORIA ÄR BL A:

Karl "Timpa" Simonsson, Jönköping Södra, Bertil Bäckvall, AIK, Yngve Brodd, Toulouse/IFK Göteborg, Henry "Putte" Källgren, Norrköping, Ingvar "Tjotta" Olsson, AIK, "Larsa" Johansson, Hammarby, Jan "Lill-Damma" Mattsson, Öster, Ferenc Puskas, Ungern/Real Madrid, Didi och Gerson, Brasilien, Arie Haan och Johan Neeskens, Holland, Eduard Streltsov, Sovjet, Dejan Savicevic, Jugoslavien och "Knivstas" klubbkompis Kim Källström. (som dock sköt sina hårdaste skott på Stadion)

ALLROUND-IDROTTSMAN

Gösta "Knivsta" Sandberg, född 1932, går till idrottshistorien som vår siste allondidrottsman inom bollsporterna. Han var landslagsman i både fotboll, bandy och ishockey. En omöjlighet i dagens specialiserade tid. Som landslagsman representerade han Djurgårdens IF i alla tre sporterna.

"Knivstas" meriter i fotboll är imponerande. Där vann han OS-brons 1952 som vänsterytter, han vann SM med Djurgården fyra gånger (1955, 59, 64, 66) och han spelade 52 A-landskamper och gjorde 10 mål (1951-61). Sin första landskamp spelade han mot Jugoslavien i Belgrad 1951 (1-2). Sin sista landskamp spelade han mot Schweiz i Västberlin i november 1961. Det handlade om VM-kval och Schweiz vann med 2-1. Här spelade allroundkunnige "Knivsta" vänsterinner. Han spelade främst vänsterytter, men var även mittfältare.

HÄR FÖLJER "KNIVSTAS" 10 MÅL I LANDSLAGET:

1952:
Mot Skottland (3-1) 1 mål (1-0)
Österrike OS (3-1) 1 mål (1-1)
Finland (8-1) 1 mål (7-1)
1953:
Ungern (2-4) 1 mål (1-1)
Finland, VM-kval (4-0) 1 mål (1-0)
1954:
Island (3-2) 1 mål (2-0)
1956:
Tyskland (2-2) 1 mål (1-0),
Norge (1-3) 1 mål (1-3).
1957:
Finland (5-1) 1 mål (4-1)
Norge (5-2) 1 mål (2-0).

300 ALLSVENSKA MATCHER

För Djurgården spelade han exakt 300 allsvenska matcher (1951-66) och svarade för 70 mål. Det är rekord i klubbens historia. 1956 erhöll "Knivsta" Guldbollen, svensk fotbolls förnämsta utmärkelse. Han debuterade i allsvenskan den 29 juli 1951, Djurgården vann då med 3-1 borta mot GAIS, och spelade sin sista allsvenska match för Djurgården den 30 oktober 1966 mot Norrköping på Råsunda. DIF vann med 3-0 och säkrade därmed SM-titeln.

"Knivsta" var minst lika framstående i bandy. Han tillhörde Djurgårdens bandylag från 1951 till mitten av 80-talet. Då flyttades verksamheten till Åkersberga norr om Stockholm, och "Knivsta", då dryga 50 år, tyckte att det var dags att lägga av. Åren 1961-66 spelade han allsvenskt med Djurgården. "Knivstas" debutmatch i allsvenskan i bandy ägde rum hemma på Stadion nyårsafton 1961. Motståndare var Ljusdal, som länge ledde med 2-1. Men anförda av en barhuvad "Knivsta" lyckades Djurgården kvittera på slutet genom Valter Klang, bandyuppfostrad i Bollnäs. "Knivsta" spelade sin sista allsvenska bandymatch mot Tranås borta i februari 1966 (3-6).

SEX SM I ISHOCKEY

"Knivsta" hade i bandy, precis som i fotboll, tröja nummer 11, han var alltså uppsatt som vänsterytter. Men han arbetade över hela planen. Han hjälpte till i försvaret, men framför allt var han en otrolig arbetsmyra på mittfältet. "Knivsta" var suverän på skridskorna och var närmast omöjlig att få omkull. Han var kompakt och hade låg tyngdpunkt. Vintern 1962 spelade han 3 A-landskamper i bandy, två mot Finland, en mot Norge.

Knivsta spelade även allsvensk ishockey med Djurgården och var med om att vinna sex SM, 1958-63. Han spelade också ishockey för Spånga IS och Sirius.

"Knivsta" var inte med i den svenska VM-truppen i fotboll 1958. Däremot deltog han i ett VM-slutspel i ishockey, 1961 i Schweiz. Han spelade åtta A-landskamper i ishockey. Efter de aktiva åren blev han fotbollstränare i Djurgården 1967-71 och 1979. Han tränade även Brommapojkarna 1972-78.

VID DJURGÅRDENS 100-ÅRSJUBILEUM 1991 VALDES GÖSTA "KNIVSTA" SANDBERG TILL "ÅRHUNDRADETS DJURGÅRDARE"

AV CLAES-G BENGTSSON,
ORDFÖRANDE I SFS, SVERIGES FOTBOLLSHISTORISKA FÖRENING

AV CLAES-G BENGTSSON
ORDFÖRANDE I SFS, SVERIGES FOTBOLLSHISTORISKA FÖRENING

50 ÅR SEDAN FEMTE GULDET

FRÅN VÄNSTER STÅENDE:
Berndt Andersson, Hasse Tvilling, Karl-Erik Andersson, John Eriksson, Birger Eklund, Gösta Sandberg
FRÄMRE RADEN:
Rune Othberg, Åke Olsson, Arne Arvidsson, Ingvar Petersson, Sigge Parling

DET BÖRJADE MED EN SNEDSPARK & SLUTADE MED EN KLACKSPARK. Däremellan bjöds det på dramatik i toppklass - en berömd tåfjutt, en makalös vändning, en avhoppad lagledare och landslagsman, två gipsade centrar samt en gnagare som likt en papegoja framförde sitt budskap "vi tar dom".

I mitten av 50-talet lirade man fortfarande höst-vår i svensk fotboll. Djurgården hade inför säsongen 1954/55 fått en ny tränare. En Hongkong-kinesisk hårding vid namn Frank Soo. Till varje träning uppenbarade han sig med ett hopprep knutet kring midjan. Med huvudet lätt på sned körde han sen musten ur sin lirare. Men det gav resultat.

I seriepremiären den 1 augusti på Råsunda väntade nykomlingen Halmstad, som överlägset vunnit Götalandstvåan. Djurgården hade på försommaren vunnit Tvilling-cupen (med Djurgården-AIK och DN som arrangörer) och där spöat både Atletico Madrid från Spanien och First Vienna från Österrike. I cupen hade John "Jompa" Eriksson storspelat som center och han fick också chansen i seriepremiären, även om det var många som förespråkade "Tumba" Johansson som kedjeledare.

TIDERNAS SNEDSPARK

Valet visade sig riktigt. Djurgården vann premiären med hela 5-1 och "Jompa" gjorde fyra av målen. Det första målet är ett av de dråpligaste i Råsundas långa historia. Halmstad fick tidigt i matchen en inspark och den sköts av centerhalven (mittback säger man i dag) Åke Hallström med elegant flint. Han tog sats för kung och fosterland, men kom snett till bollen och sparkade rejält i gräsmattan. Bollen fick knappt styrfart ut till en förvånad "Jompa", som till slut kom sig för att klappa till lädret. Det blev en rejäl rökare bakom Rune Ludvigsson i Halmstadsmålet. Och 1-0 till Djurgården. Med många års distans till målet säger "Jompa".

- Jag blev så perplex och trodde att insparken skulle gå om. Men det kom ingen domarsignal och då sköt jag. Men jag tyckte synd om "grabben" (Åke Hallström).

Efter den här snedsparken har Råsundamattan aldrig blivit sig riktigt lik. Och Åke Hallström försvann senare till Halmia.

Inte nog med Hallströms fadäs. Hans kollega Rune Ludvigsson i målet inledde matchen i gul tröja och blå byxor. Men en förbundsgubbe tvingade honom att byta tröja i halvtid. I gult och

blått fick bara landslaget spela anno 1954.
Nä, det här var inte Halmstads dag ...
Efter ytterligare en 5-1-seger, borta mot regerande mästarlaget GAIS, var det dags för stormatch mot "Gnaget" på Råsunda. Här kunde rekordmånga (40 458 åskådare, nytt allsvenskt publikrekord) se Birger "Birre" Eklund tåa in matchens enda mål via AIK-backen Lennart "Pluntan" Askingers utsträckta ben. Bollen rullade retfullt enkelt över målvakten Bengt Kjells mållinje.
"Utan Arne Arvidsson storspel i Djurgårdsmålet hade vi vunnit stort", skrävlade AIK:s lagledare Axel "Massa" Alfredsson. "Men vi tar dom i returen". Ett konstaterande från "Massa" som skulle återkomma under hela säsongen.
I fjärde omgången väntade Degerfors hemma på Stadion - en av två hemmamatcher som spelades här (den andra var mot Sandvikens AIK). Det blev vinst med hela 6-2. Djurgården hade nu gjort hela 17 mål på fyra matcher och ledde serien klart. Den målfarliga fem-mannakedjan såg från höger till vänster ut så här: Bernt Hugo Andersson, Hasse Tvilling, "Jompa" Eriksson, "Birre" Eklund, Gösta "Knivsta" Sandberg.

VEM ÄR "JOMPANICK"?

Femte matchen blev en rysare, Norrköping borta. Peking ledde länge, men "Jompa" lyckades kvittera till 1-1 på nick. En av kvällstidningarna, som på den här tiden alltid kom ut med en sportbilaga på söndagseftermiddagen, hade som rubrik: "Jompanick räddade Djurgården".
Vi var många knappa läskunniga asfaltsglin framför pressbyråkiosken som undrade "vem f-n är Jompanick?" Vi kom till slut fram till att det måste vara en lirare, som Djurgården hittat på någon av lagets många turnéer utomlands - troligtvis i Fjärran Östern. Till slut tog en äldre gentleman oss ur den villfarelsen.
"Jompa" Eriksson kvitterade på nick", meddelade han myndigt. Han hade fått rapporter från annat håll.
Därefter höll Djurgår´n nollan i tre matcher. Det blev 2-0 mot både Malmö FF (hemma) och Göteborg (borta) samt 4-0 mot bandyaristokraten Sandvikens AIK på Stadion.
Djurgårn´s sk "bogey team" på den här tiden var alltid Hälsingborg (då me ä). Men man lyckades i alla fall få med sig 2-2 hem från Olympia.
Söndan därpå, den 10 oktober, var det dags för en klassiker på Råsunda, Sverige mot Danmark med hela fem djurgårdare i det svenska laget - Arne Arvidsson i målet, Arne Larsson, Sigge Parling, "Jompa" och "Knivsta". Sverige vann med 5-2, "Jompa" gjorde ett av målen, medan "Knivsta" samma dag också hann med att gifta sig med sin "Gittan". Mot Norge några veckor tidigare var det hela sex DIF-are i laget, de fem ovan nämnda samt "Cacka" Andersson som centerhalv. Det blev 1-1 och även här var "Jompa" målskytt.
Efter landskampsuppehållet återstod bara tre höstmatcher - derbyt mot Hammarby samt dubbelmöten mot Kalmar FF. Matchen mot "Bajen" blev en rysare. Alla målen gjordes tidigt i matchen. Det sista av Bernt Andersson. Det betydde 2-1 till Djurgården.

SKOTT I MÖRKER

I en tuff uppgörelse på svårspelade Fredriksskans i Kalmar blev det seger med 3-2. Hemma på Råsunda i mörker och Lützendimma (just det, matchen spelades den 6 november och el-ljus var ännu inte påtänkt i Allsvenskan) blev det också uddamålsvinst, nu med 2-1. Matchen var på förhand betraktad som lätt, Kalmar FF höll till i bottenregionen. Men det blev en rysare. Ännu fem minuter före full tid ledde Kalmar med 1-0, men sen lyckades "Knivsta" först kvittera på en frispark och sen avgöra med en riktig "mörsare" 40 sekunder före full tid! En kommentar från smålandshåll var att Kalmarmålvakten Jan-Erik Hellström så dags på eftermiddagen (matchen började 13.30) inte såg någonting i Råsundamörkret. "Knivstas" förklaring var att han var fly förbakad då han blivit varnad strax före sitt första mål.
Segern innebar i varje fall att Djurgården nu spelat 12 raka höstmatcher utan förlust och gick till vintervila som serieledare, fyra poäng före AIK.

TVÅ MÄRKLIGA AVHOPP

Under vinteruppehållet råkade Djurgår´n ut för två dramatiska avhopp. Den omtyckte lagledaren Andres Bernmar flyttade till Göteborg där ha fått ett fint jobb. Och högerhalven Arne Larsson, som spelat till sig en ordinarie landslagsplats, drog norrut till Holmsund och division II i Västerbotten. En brud lär ha legat bakom det märkliga avhoppet.
DIF-ledningen hoppades i det längsta att Arne skulle komma tillbaka. "En stockholmskis trivs inte i kylan så långt norrut. Arne kommer igen när det börjar våras", gick snacket. Man höll också i det längsta en plats ledig i laget. Men Arne dök aldrig upp. Därför fick gotlänningen Rune Othberg överta hans plats i halvbackslinjen. En tekniker blev utbytt mot en terränglöpare.
Anders Bernmar som var ett fint komplement till tränaren Frank Soo bedyrade att han enbart skulle arbeta i Göteborg, inte engagera sig i fotbollen. Men när det var dags för vårpremiär mot IFK Göteborg på Råsunda dök Anders naturligtvis upp som lagledare i Göteborg! Han ersattes som lagbas i DIF av oerfarne Lasse Lindgren, "Lasse Liten" kallad. Göteborgskamraterna skulle bli en lätt match för Djurgår´n. Trodde expertisen. Men Bernmar kunde sina djurgårdare och Göteborg ledde ännu en bra bit in i andra halvlek med 2-0. Efter en kraftansträngning kämpade Djurgården sig upp till 2-2, "Jompa" kvitterade.
I den här matchen debuterade värmlänningen Sven Lindberg i målet, då Arne Arvidsson var skadad. Svenne skulle senare bli en legend i Hammarby.
Några dar senare var det dags för en hängmatch mot Hammarby - den skulle ha inlett vårsäsongen, men måste ställas in då Råsundaplanen inte var spelbar. Även här kom Djurgår´n i 0-2-underläge, men lyckades till slut vinna med 3-2.
1 maj blev det storseger på Jernvallen över Sandvikens AIK med 6-0. Hade den fina formen från höstsäsongen återvänt. Eller var motståndet för dåligt?

SVITEN BRÖTS EFTER 16 RAKA

Hur som helst hade Djurgården nu spelat 16 raka matcher utan förlust, 15 i den pågående serien samt seger över Malmö FF (4-1) i den avslutande matchen våren 1954. Rekord i Djurgårdens historia.
Nästa gång gällde det Hälsingborg hemma. Och det blev en märklig historia. Matchen på Råsunda den 8 maj blev den sista för backkämpen Ingvar "Mysing" Petersson. Han blev totalt uppsnurrad av tidigare närmast okände Kalle Eriksson, högerytter i HIF. Kalle gjorde fyra mål och Hälsingborg vann med osannolika 6-0 - Djurgårdens genom tiderna största hemmaförlust i allsvenskan!

Djurgårdens prestation var historisk då laget ledde serien från den första till sista omgången. Det har aldrig hänt förr eller senare i allsvenskans historia!

Som tur var hade AIK tappat poäng mot Norrköping, 2-2, så poängavståndet till Gnaget var fortfarande fyra.
Tränaren Frank Soo var "vansinnig", gjorde "Mysing" till syndabock och körde veckan därpå hårdare än någonsin med laget. Bara Sigge Parling och "Knivsta" kom lindrigare undan. De båda spelade tre dar efter stjärnsmällen mot HIF landskamp mot Ungern. Där blev det också stortorsk - 3-7. 13 insläppta på tre dar - det kan inte ha varit kul.
Härnäst på programmet stod Malmö FF borta. Nu fick "klacksparkaren", men säkerhetsrisken Birger Stenman hoppa in som vänsterback. Han skötte sig hyfsat, men höll på att förorsaka en straff på slutet. Domaren friade och matchen slöt 1-1. Tyvärr skadades "Jompa", som fick följa seriespurten med ena foten i gips. När "Jompa" skadades ledde han skytteligan på 19 mål, två före Kurre Hamrin, AIK.

så illa med AIK-backen Orvar Bergmark, den legendariske Örebroaren som gjorde en vårsäsong med AIK, att han måste bäras ut på bår med brutet ben. Anno 1955 fick skadade spelare inte ersättas, varför Djurgården fick fullfölja matchen med tio spelare. Det gick inte. AIK vann med 2-0. Kurre Hamrin gjorde båda målen, det sista på straff, och gick upp på 19 mål i skytteligan - samma som "Jompa".

"TJALLE" DEBUTERADE

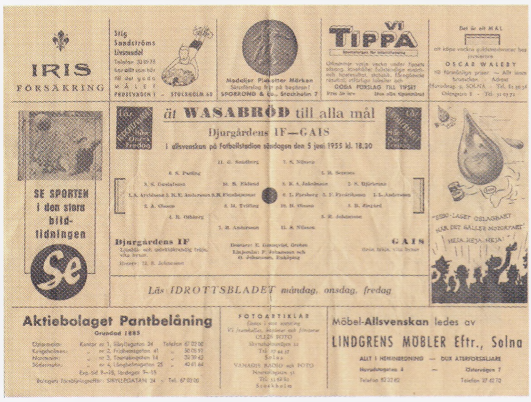

Mot Norrköping hemma på Kristi "flygardag" debuterade en 20-årig flygsoldat som center. Han kom från Karlberg och hette Hans Mild. Det blev succé direkt. Han gjorde ett av målen när Djurgården vann med 4-2. Nykomlingen skulle med åren bli en legend i Djurgården. "Jompa", som alltid gillat att spexa, gav honom snabbt smeknamnet "Tjalle." Hans hatt påminde om seriefiguren "Tjalle Tvärviggs". När karriären var över var "Tjalle" två-faldig svensk mästare i fotboll och sex-faldig i ishockey. Han är också Stor grabb i båda sporterna. Det är bara "Tjalle" och Hammarbylegenden "Svenne Berka" Bergqvist som klarat av detta.
Degerfors borta har alltid varit en rysare för Stockholmslagen. Så också 1955. "Gnaget" hade fått stryk där i april, 0-2, och nu var det Djurgårn´s tur att torska på Stora Valla den fjärde söndagen i maj, 0-1. Det var andra förlusten för säsongen. Men då AIK tappade poäng mot Hälsingborg hemma, 2-2, var det fortfarande blårandig serieledning med fyra pinnar.
Torsdagen den 26 maj 1955 var det dags för tidernas derby på Råsunda. Ettan i serien Djurgården mot tvåan AIK. Något av de här båda lagen skulle vinna allsvenskan. Det hade aldrig hänt tidigare att två stockholmslag slogs om seriesegern.
"Tjalle" fick fortsatt förtroende som center, medan Birger Stenman petades. In som vänsterback kom debutanten Stig Gustafsson, uppfostrad i Hagalund. Han fick den delikata uppgiften att ta sig an AIK:s landslagsytter Kure Hamrin.
AIK:s lagledare "Massa" Alfredsson hade ända sedan förlustmatchen i augusti ideligen basunerat ut "vi tar dom!" Syftande både på vårmatchen och kampen om seriesegern.

TVÅ CENTRAR I GIPS

Hela 40 006 åskådare var på plats när domaren Bengt Lundell, Jönköping, blåste till spel. Tyvärr fick matchen en tråkig upptakt. Redan i den 12:e minuten kolliderade "Tjalle"

Nu var "Gnaget" bara två poäng efter Djurgården. Och "Massa" Alfredsson njöt. En av hans profetior hade gått in. Två omgångar återstod.
I den 21:a omgången mötte Durgården fjolårsmästarna GAIS på Råsunda. Göteborgslaget kämpade för att hänga kvar. AIK åkte till Göteborg för att möta IFK, som också slogs kring nedflyttningsstrecket. Matchen i Göteborg började redan klockan 13.30, den på Råsunda 18.30. När Edvin Granqvist, Örebro, blåste till spel på Råsunda - inte på Stadion som många gånger felaktigt uppgivits! - visste djurgårdsspelarna att Göteborg vunnit med 5-3 efter storspel av "Fölet" Berntsson. En poäng och Djurgården skulle vara seriesegrare redan inför slutmatchen mot Halmstad, borta.

VILKEN FÖDELSEDAG!

Nu fick Djurgården ställa upp med sin tredje center på fem matcher. Valet föll på den ständige reserven Bosse Finnhammar. Bosse tackade för förtroendet och gjorde båda målen när Djurgården vann med 2-0. Det första redan efter sex minuter, det andra i den 21:a. Bosse avslutade matchen med en elegant klack i GAIS-keepern Leif Anderssons ena stolpe. 2-0 fick räcka. Djurgården var seriesegrare. Och Bosse Finnhammar fyllde dagen till ära 22 år!
Slutmatchen borta mot Halmstad på Örjans Vall slutade 0-0. Hela 19 380 åskådare såg på - fortfarande publikrekord för Halmstad. I och med den poängen passerade Halmstad AIK i tabellen och blev tvåa. AIK föll i slutmatchen mot Hammarby, 1-2. Enda smolken i Djurgårdens guldbägare var att Kurre Hamrin passerade skadade "Jompa" i skytteligan och vann på 22 fullträffar.
Djurgårdens prestation var historisk då laget ledde serien från den första till sista (22:a) omgången. Det har aldrig hänt förr eller senare i allsvenskans historia!

HÄR ÄR DJURGÅRDENS HISTORISKA MÄSTARELVA 1955

Spelade matcher inom parentes:

MÅLVAKT:

ARNE ARVIDSSON (21 matcher) kom från Långshyttan, spelade 241 allsvenska matcher för Djurgården 1952-65. Han är klubbens i särklass mest framgångsrika målvakt genom tiderna. Han blev svensk mästare med DIF 1955, 1959 och 1964. "Arvid" gjorde också 27 A-landskamper 1954-65 och blev "Stor grabb". "Arvid" var också en duktig bandymålvakt i Djurgården, där han spelade allsvenskt 1961-66. Han spelade också en presslandskamp i bandy.
Efter karriären i Djurgården spelade han fotboll i Sirius.

BACKAR:

ÅKE OLSSON (21), fotbollsuppfostrad i Trollhättan, kom till Djurgården från IFK Malmö, där han spelade 22 allsvenska matcher. I Djurgården blev det 63 matcher 1953-57. Till yrket tandläkare.

INGVAR " MYSING" PETERSSON (16), en hårding som kom från Kalmar AIK. Spelade 111 allsvenska matcher för DIF 1949-55 och en B-landskamp. Avliden. Pappa till tränaren och TV-kommentatorn Basse Petersson.

HALVBACKAR:

RUNE "MULLE" OTHBERG (10), gotlänning som fick rycka in när Arne Larsson flyttade till Holmsund. Spelade bara 10 matcher mästaråret, men fick ändå guldmedalj, då Arne Larsson med fler matcher lämnat klubben. Totalt blev det bara 12 allsvenska matcher i Djurgårdsdressen. Gick till IFK Stockholm.

KARL-ERIK "CACKA" ANDERSSON (22), lagkapten och en av de stora i Djurgårdshistorien. Kom från Brommaklubben Ulvarna och debuterade i Djurgårdens A-lag våren 1946, som back. Spelade 174 allsvenska matcher 1946-57. Spelade också 11 A-landskamper 1948-54 och är Stor grabb. "Cacka" var också duktig ishockeyspelare och blev svensk mästare med Djurgården 1950, 54 och 55. Han spelade 15 A-landskamper för Tre Kronor (1948-52).

SIGGE PARLING (22), är definitivt en av Djurgårdens bästa fotbollspelare genom tiderna. Och framför allt den hårdaste. Han kom via Sandvikens AIK till Djurgården 1949. I elva säsonger, så när som på en kortare utflykt till Lycksele hösten 1957, var han Djurgårdens "lokomotiv" på mittfältet. Sammanlagt spelade han 196 allsvenska matcher och gjorde 12 mål. Han blev svensk mästare 1955 och 1959. Sigge spelade också 37 A-landskamper 1954-60 och blev "Stor grabb". Han medverkade i Sveriges samtliga sex matcher i VM 1958 och blev silvermedaljör. Efter åren i Djurgården fortsatte Sigge karriären i Sirius och Gefle IF. Sigge var också en duktig bandymålvakt. Han spelade allsvenskt för Forsbacka, Sandvikens AIK, IFK Stockholm och Sirius, där han blev svensk mästare 1961. Han gjorde åtta A-landskamper i bandy. Främsta meriten var ett VM-silver 1961.

FORWARDS:

BERNT HUGO ANDERSSON (19), ytter som kom till Djurgården från Sundbyberg 1952. Spelade 91 allsvenska matcher (19 mål) 1952-60 och 1964-65, under mellanåren spelade han åter för Sundbyberg. Svensk mästare 1955. Avgjorde guldstriden 1964 med ett straffmål mot Göteborg, 4-1, men fick ingen medalj då han bara spelade 9 matcher.

HANS TVILLING f d Andersson, (19), kom till Djurgården från Ulvarna 1947. Spelade 152 allsvenska matcher 1947-60. Svensk mästare 1955. En fin tekniker som också spelade 4 A-landskamper 1951-53. Även duktig ishockeyspelare med 4 SM för Djurgården 1950, 54, 55 och 58. Han spelade 87 landskamper för Tre Kronor (1948-56), blev världsmästare 1953 och vann OS-brons 1952.

JOHN "JOMPA" ERIKSSON (17), kom till Djurgården från Värtan 1951. Nickstark center som spelade 120 allsvenska matcher 1951-60. Han gjorde 69 mål och är därmed Djurgårdens näst bäste målskytt genom tiderna. Han vann SM med Djurgården 1955 och 1959. Han spelade 10 A-landskamper, 9 mål (1951-55) och är Stor grabb. "Jompa" var också duktig i ishockey, och värvades till klubben som ishockeyspelare. Men det blev bara en vinter i A-laget. "Jompa" satsade på fotboll.

BIRGER "BIRRE" EKLUND (22), tekniker som kom till Djurgården från Spånga 1952. Han spelade 128 allsvenska matcher (38 mål) 1952-60. Han blev svensk mästare 1955 och 1959. I den avgörande slutmatchen mot Göteborg 1959 var det "Birre" som gjorde Djurgården mål på straff. Matchen slutade 1-1 och därmed vann Djurgården allsvenskan. "Birre" spelade också 2 A-landskamper 1954. I sin debutmatch mot Finland, 10-1, gjorde han 3 mål. Unikt!

GÖSTA "KNIVSTA" SANDBERG (22), den störste djurgårdaren genom alla tider. Spelade sammanlagt 300 allsvenska matcher 1951-66. Toppar Djurgårdens allsvenska skyttelista på 70 mål. Fyrfaldig svensk mästare 1955, 59, 64 och 66. Spelade 52 A-landskamper 1951-61 och blev bronsmedaljör i OS 1952. Spelade mestadels vänsterytter med tröja nummer 11. Med åren avancerade "Knivsta" bakåt i laguppställningen och var mästaråret 1966 duktig mittfältare. 1956 erhöll han Guldbollen. Efter den aktiva karriären var han tränare i DIF 1967-71 och 1979.

"Knivsta" representerade också Djurgården både i bandy och ishockey. I ishockey vann han sex SM (1958-63), spelade 8 A-landskamper och deltog i VM 1961. I bandy spelade han allsvenskt med Djurgården 1961-66, dessutom 3 A-landskamper. Han tillhörde Djurgårdens A-lag i dryga 30 vintrar! I truppen 1954/55 ingick också följande spelare:

ARNE LARSSON, duktig högerhalv som spelade alla höstmatcherna (12), men sen flyttade norrut till Holmsund i div II och därmed inte erhöll någon guldmedalj. Spelade hösten 1954 3 A-landskamper. Bara B-landslagsman efter flytten till Holmsund. 42 allsvenska matcher 1950-54.

BO FINNHAMMAR, forward, guldhjälte mot GAIS. Kom från Örebro SK. 6 matcher och 2 mål mästarsäsongen, sammanlagt 18 matcher (10 mål) 1953-58.

BIRGER STENMAN, back och halvback, fyra matcher mästaråret, sammanlagt 119 allsvenska matcher 1947-56. Känd för sina klacksparkar. Kom från Hagalund. Duktig målvakt i bandy. Avliden.

STIG GUSTAFSSON, back, 3 matcher mästaråret, sammanlagt 112 allsvenska matcher 1955-60. Snabb och brytsäker. Svensk mästare 1959. Kom också från Hagalund.
Bernt Brick, forward, 2 matcher, kom från AIK där han spelade 8 allsvenska matcher 1950-53.

SVEN LINDBERG, målvakt, en match (mot IFK Göteborg, hemma). Ständig reserv för Arne Arvidsson 1954-58 och spelade bara 11 allsvenska matcher för DIF. Gick sen till IFK Stockholm och Hammarby, där han spelade 105 allsvenska matcher.

DJURGÅRDAREN LISTAR ELVA KLASSISKA BILJETTER

1. ELFSBORG – DJURGÅRDENS IF 0–2
Magisk fotbollsdag 2 november 2002 då blåränder vallfärdade till Borås. Guldmatchen vi aldrig kommer att glömma.

2. SHAMROCK ROVERS – DJURGÅRDENS IF 1–3
15 augusti 2002 i Dublin och över 1000 djurgårdare tog sig till Irland.

3. ENGLAND – SVERIGE 0–0
5 juni 1999 var tusentals svenska på plats på klassiska Wembley Stadium.

4. PARTIZAN – DJURGÅRDENS IF 1–1
Kval till Champions League i Belgrad 30 juli 2003.

5. BORDEAUX – DJURGÅRDENS IF 2–1
12 november fortsatte guldfesten trots att Djurgården denna kväll åkte ur Uefacupen.

6. NACKAS MINNE
1989 vann Djurgården Nackas Minne i Globen.

7. AIK – DJURGÅRDENS IF 2–3
Första evenemanget i Globen 21 februari 1989. Jan Viktorsson avgjorde med sitt 3-2 mål.

8. ÖSTER – DJURGÅRDENS IF 0–4
Guldtåget 2003 började i Växjö 8 april.

9. MJÄLLBY – DJURGÅRDENS IF 1–0
Det är inte bara AIK som har svårt att ta poäng på Strandvallen.

10. SVERIGE – BULGARIEN 5–0
Vilken match!

11. DJURGÅRDENS IF – FÄRJESTAD 1–2
Tung förlust i den femte avgörande finalen. Greger Artursson avgjorde i sudden.

ICA-POOLEN 2005 - I ICA-poolen samlas ICA-butiker och leverantörer. För mer info: 0854515800

ICA Supermarket Bergshamra

ICA Supermarket Ektorp

ICA Supermarket Västerhaninge

ICA Supermarket Rösjöhallen

ICA Supermarket Årsta

ICA Supermarket Larsberg

ICA Supermarket Mörby Centrum

ICA Supermarket Tappström

ICA Supermarket Sätra

ICA Kvantum Bea Svedmyra

ICA Brottbyhallen

ICA nära Näsbydal

MAXI ICA Stormarknad

Cloetta Fazer

ICA Skånsta

ICA Blidö

GEVALIA

Carlsberg

ICA Bomben Hökarängen

ICA Kvantum Flygfyren

ICA Globen

scan

Rexona

storesupport

BUKO

Skogaholm Bagerier

Kronfågel Svensk Kyckling

Sjöboden Allt i Fisk

ZOÉGAS

ICA Stop

AXA

Network Stores ~Vi säljer vinst~

DIF-POOLEN 2005 - I DIF-poolen samlas stora och små företag under samma tak.

Ekdahl Försäkring Fond o Finans AB

Erneholm & Haskel AB www.erneholmhaskel.se

Heving • Hägglund AB Byggnadsentreprenör

Valör Repro AB

MEKA

Nils Hedström Byggnads AB

LeasePlan

Malmö Aviation

ZIPPER

EFG Ett lite roligare kontor.

Hernlunds Norrköping

TRAV FORUM KB

data communication

Olle Lind Golv AB

Bestseller

iMPRINt HemPC-bolaget

Järnvägsrestaurangen Östra Station

FOREX

DagLivs klippet

grafina ab. etikettexperten.com

Kårell & Kärras Byggnads AB

SHARP

Stockholm City

PlayStation 2

Täbykopia AB Digitaltryck · Kopiering · Lager

Tarkett

Babs Kortinlösen

Sony BMG Music Entertainment

Ida Media

TRANSFER

RESTAURANG-POOLEN 2005

miro's restaurante | tapasbar

Hasselbacken Hotell & Restaurang

GB Glace

Bronco's Bar

lidö

Bakficka

Carlsberg

Santa Maria

The Cuckoo

Baltalik Steakhouse

Elefanten Restaurang & Bar Tulegatan 27 · Stockholm · tel 15 91 41 öppet: alla dagar i veckan

ALLSVENSKAN 2005, OMGÅNG 1-7

OMGÅNG 1, 2005-04-11

DJURGÅRDENS IF – BK HÄCKEN 2–1 (1–0)

1–0 (41) TOBIAS HYSÉN
1–1 (67) PATRIC ANDERSSON
2–1 (86) FREDRIK STENMAN
PUBLIK: 12823

Efter en lång väntan var det äntligen dags för premiären mot Häcken. Djurgården var tillbaks på Stockholms Stadion som innan matchen exploderade i ett fantastiskt tifo med flaggor, stripes och kvittorullar.
I slutet av halvleken fick Tobias Hysén bollen utanför straffområdet. Klart vänsterfotade Hysén klippte in 1-0 med... högern. Halvleken var bra från Djurgårdens sida, i alla fall för en premiär.

I andra halvlekens början stod Djurgården stilla och Häcken gjorde logiskt 1-1. Målet blev dock en väckarklocka för Djurgården som började kämpa, tog över spelet igen och började skapa chanser. När Tobias Hysén så skulle slå en hörna så ställde sig hela publiken upp och bara sjöng in bollen i Häckens mål, må vara med bra hjälp av Fredrik Stenmans fot. En typisk premiärmatch med allt vad det innebär, men Djurgården var tillbaks på Stadion, stämningen var tillbaks i publiken.

LAGET:
TOURRAY
CONCHA – KUIVASTO – STORM – STENMAN
JOHANNESSON – ARNENG – ÁRNASON (MAGRO, 73)
BA (KUSI-ASARE, 73) – LARSEN – HYSÉN (SJÖLUND, 89)

OMGÅNG 2, 2005-04-18

HALMSTADS BK – DJURGÅRDENS IF 3–1 (1–0)

1–0 (1) YAW PREKO
2–0 (60) DUSAN DJURIC
3–0 (78) PATRIK INGELSTEN
3–1 (82) SØREN LARSEN

Det var upplagt för fest i Halmstad med många tillresta djurgårdare. Men en långboll från egen planhalva, en nick, en utsträckt vrist och en felplacerad Dembo Tourray som fick se bollen i maskorna förstörde allt, klockan hade då knappt letat sig fram till femton sekunder. Förmodligen påverkade detta spelarna under resten av matchen, för Djurgården fick aldrig igång spelet.

Halmstad kom ständigt i organiserade anfall och hade stor rörlighet, Djurgården satsade på meningslösa långbollar.

2-0 och 3-0 kom inte som några överraskningar och Søren Larsens fina reducering efter ett av få inspel från kanten kändes som en klen tröst denna dag. Att man fick lite spring i benen i de sista minuterna av matchen förändrade inte den bilden.

- En pissmatch, sa Fredrik Stenman

LAGET:
TOURRAY
CONCHA – KUIVASTO – STORM – STENMAN
JOHANNESSON – ARNENG (MAGRO, 66) – ÁRNASON (RASCK, 77)
BA (KUSI-ASARE, 65) – LARSEN – HYSÉN

OMGÅNG 3, 2005-04-25

DJURGÅRDENS IF – ÖRGRYTE IS 2–2 (2–1)

0–1 (18) PAULINHO GUÁRA
1–1 (21) SØREN LARSEN, STR
2–1 (22) JOHAN ARNENG
2–2 (65) PAULINHO GUÁRA
PUBLIK: 10.507

Det var en match med två ansikten som utspelade sig på Stockholms Stadion. I den första halvleken tog Djurgården resolut tag i spelet och pressade tillbaks Örgryte, som såg oroliga ut. Då, mitt i djurgårdspressen, fick ÖIS sin första chans och tog mycket ologiskt ledningen.

Djurgården visade i det läget kyla och fortsatte att jobba på tramåt, utan panik och med fortsatt rörelse och fantasi. Och det gav resultat, efter två minuter fick Valter Tomaz Jr armen på Felix Magros inlägg med straff som följd. Søren Larsen var säkerheten själv på straffen. Två minuter senare serverade Hysén bollen till Johan Arneng mötte med en bredsida och Djurgården var i ledningen.

I andra halvlek ändrades matchbilden helt. Djurgården verkade ängsliga i stället för positiva och tillät Örgryte att ta över. ÖIS kvittering kom inte som någon överraskning och det fanns till och med bud på ytterligare mål, framför allt när Källander frispelades framför mål, märkligt nog sköt han dock utanför. I slutet av matchen tog dock Djurgården åter över spelet.

LAGET:
TOURRAY
RASCK – KUIVASTO – STORM – STENMAN
JOHANNESSON – ARNENG – MAGRO (ÁRNASON, 74)
BA (KUSI-ASARE, 77) – LARSEN – HYSÉN

OMGÅNG 4, 2005-05-02

IF ELFSBORG – DJURGÅRDENS IF 1–2 (1–0)

1–0 (31) SAMUEL HOLMÉN
1–1 (56) JOHAN ARNENG
1–2 (72) SØREN LARSEN

Efter en möjligtvis hygglig första kvart var Djurgården ordentligt tillbakapressade och såg ut att spela med en sexbackslinje, något mitttält att leverera bollarna till fanns inte och anfallet stod avskuret. Elfsborg fick tid, och frågan var inte om de skulle få in bollen, bara när. Det blev i den trettiförsta minuten.
I andra halvlek uppträdde Djurgården som ett helt annat lag. Redan efter trettio sekunder var Tobias Hysén nära att näta, men har marginalerna på fel sida. Första målet kom i stället i minut 56 när Hysén forcerade på vänsterkanten, spelade snett inåt bakåt till Arneng som säkert placerade bollen i mål. Andra målet var otroligt duktiga Søren Larsens eget, ensam mot Elfsborgs mittbackar höll han undan och avlossade kanonen. Djurgården fortsatte att spela bra, trots att himlen öppnade sig och hagel och regn öste ner på planen jobbade man vidare och årets absolut bästa halvlek var ett faktum.

LAGET:
TOURRAY
RASCK – KUIVASTO – STORM (ÁRNASON, 46) – STENMAN
JOHANNESSON – ARNENG – MAGRO (SJÖLUND, 83)
BA (KUSI-ASARE, 62) – LARSEN – HYSÉN

OMGÅNG 5, 2005-05-09

DJURGÅRDENS IF – GEFLE IF 3–1 (0–0)

1–0 (53) JONES KUSI-ASARE
1–1 (75) DANIEL YTTERBOM
2–1 (77) IBRAHIM BA
3–1 (91) SØREN LARSEN
PUBLIK: 10.310

Djurgården hade ett grepp om matchen från start, inte ett bastant grepp, men ett grepp. Förutom en svacka i slutet av första halvlek, där matchen tappade i kvalitet, skapades chanser med jämna mellanrum. Ba hittade Søren Larsen i halva friläger ett par gånger i första halvlek; ledningsmålet kunde ha kommit där, men dröjde till andra halvlek.

Djurgården var aggressivt och spelade bra direkt efter pausvilan. Redan efter två minuter fick Ba och Barsom varsin jättechans. I 53:e minuten var det dock dags, Jones Kusi Asare kom stormande från sin vänsterkant och nickade snyggt in 1–0. Gefle spelade upp sig något efter målet, och plötsligt låg kvitteringsbollen i Tourrays mål.

Men en av få snabba spelvändningar gav Djurgården ledningen åter: Jones Kusi Asare skar in från vänsterkanten och lade ut bollen till Ba innan Gefle h7unnit flytta över laget till bollsidan; Ba vinglade stiligt förbi en ensam försvarare och rullade in sitt första mål i Allsvenskan. En ovanligt känslig Stenmanpassning till Søren Larsen, som i friläge tjusigt lättade in 3–1, avgjorde matchen.

LAGET:
TOURRAY
CONCHA – KUIVASTO – JOHANNESSON – STENMAN
ARNENG – ÁRNASON – MAGRO (BARSOM, 13)
KUSI ASARE (AMOAH , 82) – LARSEN – BA (SJÖLUND, 88)

OMGÅNG 6, 2005-05-18

HAMMARBY IF – DJURGÅRDENS IF 2–1 (0–1)

0–1 (33) JONES KUSI-ASARE
1–1 (60) PÉTUR MARTEINSSON
2–1 (67) MIKAEL ANDERSSON

Djurgården startade matchen bra. Hammarby hade större bollinnehav men kom sällan till avslut. Djurgårdens chanser var inte heller så många, men på en av dem gjorde Søren Larsen matchens prestation. I en duell vid långsidan tog han resolut bollen från Schlebrügge, avancerade förbi Marteinsson och spelade vackert fram en perfekt löpande Jones Kusi Asare som bredsidade in bollen. Totalt sett var det Hammarby som hade mest boll i halvleken, men Djurgården hade kontroll på matchen ända fram till halvtidssignalen. I andra halvlek tog Hammarby över. Första minuterna av halvleken hade DIF visserligen hyfsad kontroll, men sedan började Hammarby att ösa på mer och mer medan Djurgårdens tvekade och mittfältet kroknade. Både Barsom, ej fulltränad, och Kári Árnason, sjuk, trötnade och mittfältet svajade betänkligt. Detta gjorde att Hammarby ofta kom igenom lätt och vann allt för många andrabollar. De två målen, med kort mellanrum, kom logiskt, även om de delvis berodde på individuella misstag.

LAGET:
TOURRAY
CONCHA – KUIVASTO – JOHANNESSON – STENMAN
ARNENG – ÁRNASON (AMOAH, 76) – BARSOM (RASCK, 68)
KUSI ASARE – LARSEN – BA (HYSÉN, 55)

OMGÅNG 7, 2005-05-23

DJURGÅRDENS IF – ASSYRISKA FF 3–1 (1–0)

1–0 (41) SØREN LARSEN
2–0 (62) ABGAR BARSOM
2–1 (70) DANI HAMZO
3–1 (73) SØREN LARSEN
PUBLIK: 12.114

Det blev offensivt, och det blev succé. Abgar Barsom gjorde sin bästa match sedan förra sejouren i Djurgården. Kedjan var fartfylld och bjöd på ständiga positionsbyten. Mot slutet av första halvlek kom spelet av sig något, men så låg plötsligt vänsterkanten fri. I en rasande snabb kontring satte Kusi Asare ut bollen på den för Hysén vigda ytan. Hysén sprintade rakt fram och spelade in till Søren Larsen, som tryckte in sitt femte mål för säsongen.

Fem minuter in i andra halvlek krossades bortalagets redan små förhoppningar om en poäng. Ett jätteutkast av Tourray nådde Larsen, som nickskarvade till Jones Kusi Asare i friläge. Assyriskas Johan Ländin sprang ner Kusi Asare utan att titta på bollen och fick rött kort. I 63:e minuten kom 2–0, Abgar Barsom fick fritt skottläge och pangade in sitt första mål på mycket länge. I 71:a minuten kom en så kallad blixt från klar himmel, när nyinsatte Dani Hamzo fick kalasträff från 20 meter och gjorde 1–2 via stolpen, men Søren Larsen avgjorde med sitt 3–1-mål efter en fin frisparksvariant: Hysén-inlägg till Johannesson, som från kortlinjen nickpassade Larsen till öppet mål.

LAGET:
TOURRAY
CONCHA – KUIVASTO – JOHANNESSON – STENMAN
ARNENG – BARSOM (SJÖLUND, 84) – MAGRO (RASCK, 64)
KUSI ASARE – LARSEN – HYSÉN (AMOAH, 84)

"KAFFE DORIS"

Intervju med Doris Dunkel-Ramstedt

AV KARIN LEHTONEN

Vad vore Djurgården fotboll utan alla dessa underbara ideellt arbetande själar? Inte mycket och det gäller hela idrotts Sverige. I vått och torrt, sommar som vinter (Royal League) ställer dom upp och hjälper till under matcherna.

En av alla dessa eldsjälar är Doris Dunkel Ramstedt även känd som Kaffe-Doris. Trots att hon är pensionär så har hon bra mycket mer energi och ork än många 20 och 30 åringar.
Sedan sommaren 2002 har Doris varit Djurgården Fotboll behjälplig under säsong

Hon tillhör den här gruppen som arbetar lite i skymundan, som inte syns så mycket om man jämför med till exempel publikvärdarna. Varje match, ja, så gott som varje match hittar man henne i köket (i bland har hon semester), antingen på Stadion eller på Råsunda. Hon brygger kaffe och fixar kakor till förmötena, domarna, pressen, och även till sponsorerna och hon bjuder gärna de förbipasserande på en kopp också.
Sporttokig som hon är så nöjer hon sig inte bara med att hjälpa till på fotbollsmatcherna, utan när fotbollssäsongen är över hittar man henne på hockeyn där hon hjälper till med souvenirhanteringen.

HUR KOMMER DET SIG ATT DU BLEV KAFFEKOKARE PÅ DJURGÅRDENS FOTBOLLSMATCHER?
– Sen tidigare var jag på hockeyn men när hockeysäsongen var över så saknade jag något att göra eftersom jag var nybliven pensionär. Så då gick jag upp till Djurgårdens kansli i Klocktornet. Bosse Andersson råkade vara vid receptionen när jag kom in och jag frågade om de behövde hjälp med något på matcherna. Det finns alltid något att göra, du kan få koka kaffe sa Bosse. Sedan dess har jag varit Kaffe-Doris.

VAD GÖR DU NÄR DU INTE HJÄLPER TILL PÅ FOTBOLLEN ELLER HOCKEYN?
– Jag tycker om att cykla och simma. Sen så tittar jag mycket på TV, sport förstås. Klassisk musik älskar jag också att lyssna på. Det blir även en och annan promenad med min son och hans familjs hund.

VILKET ÄR DITT BÄSTA DJURGÅRDSMINNE?
– Det måste vara Turin resan i augusti 2004. När jag såg Djurgården spela oavgjort mot Juventus, vilken match alltså! Vi åkte till Milano tidigare på matchdagen. Där var jag in i den storslagna Domen (kyrka) och tände ljus för Djurgården, det verkade ha hjälpt. Sen så var det en väldigt trevlig resa överlag.

HAR DU NÅGON FAVORITSPELARE I LAGET?
– Det finns många duktiga och trevliga spelare i laget. Adde Johansson var en stor favorit men nu när inte han är kvar längre så säger jag Niclas Rasck.

OM DU FICK KOKA KAFFE ÅT NÅGON ANNAN KLUBB ETT TAG, VILKEN KLUBB SKULLE DET DÅ VARA?
– Svårt, det står mellan Bayern München och Hertha Berlin. Eftersom jag är från Tyskland så ligger dessa lag mig varmt om hjärtat. Jag kan inte välja mellan dom.

VAD TROR DU OM LAGETS PLACERING I ÅR?
– Jag tippar 4:a eller 5:a, men naturligtvis drömmer jag om Guld. Det måste man göra.

Avslutningsvis vill vi på kansliet passa på att rikta ett stort TACK till alla er som ställer upp och hjälper till på matcherna.
Ni är ovärderliga!

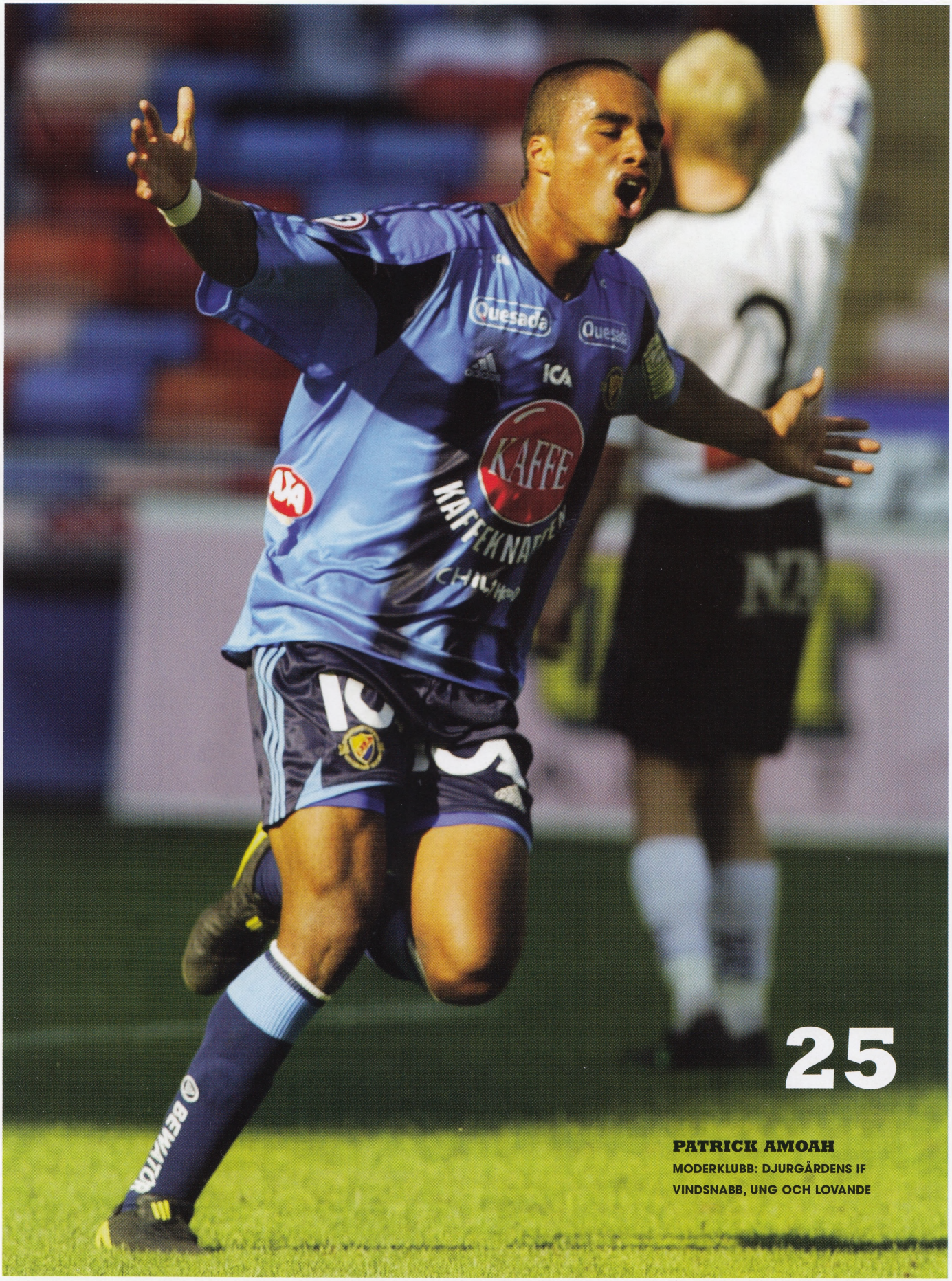

25

PATRICK AMOAH

MODERKLUBB: DJURGÅRDENS IF

VINDSNABB, UNG OCH LOVANDE

BILJETTER 2005

Trycket på säsongsbiljetterna 2005 har varit mycket stort tack vare att vi åter spelar majoriteten av hemmamatcherna på Stadion. Vi har sålt 7567 säsongsbiljetter och det ser vi som oerhört positivt. Det innebär att det finns ytterligare drygt 6000 platser på Stadion att sälja. Har du inte säsongsbiljett bokar du enklast lösbiljetter på 077-170 70 70 eller via www.ticnet.se. På vår hemsida hittar du priser och specifik biljettinformation om varje match. Vi kommer under säsongens gång ha olika erbjudanden om biljettpaket och medlemspriser på specifikt utvalda sektioner. Mer information om dessa erbjudanden kommer att komma på www.dif.se under säsongen.

PRISER SÄSONGSBILJETTER 2005

Placering	Pris
Långsida Sektion A-F	2400-2600 kr
Långsida Sektion O-P	2400-2600 kr
Kurvan, Sektion G och K	1800 kr
Klack, Sektion M-N och L	1500 kr
Fondläktaren R, S, T, U	900 kr
Familjeläktaren, Sektion H	700 kr

PRISER LÖSBILJETTER STADION 2005

Placering	Pris
Långsida Sektion A-F	220-240 kr
Långsida Sektion O-P	220-240 kr
Kurvan, Sektion G och K	180-200 kr
Klack, Sektion M-N och L	180-200 kr
Fondläktaren R, S, T, U	120-140 kr
Familjeläktaren, Sektion H	100-120 kr

(Priserna är inklusive Biljettdirekt Ticnets serviceavgfter på 10-25 kr)

PRISER LÖSBILJETTER RÅSUNDA 2005 (vanliga matcher): 80-240 kr
(Priserna är inklusive Biljettdirekt Ticnets serviceavgfter på 10-25 kr)

PRISER LÖSBILJETTER RÅSUNDA 2005 (Hammarby): 140-370 kr
(Priserna är inklusive Biljettdirekt Ticnets serviceavgfter på 10-25 kr)

Mer biljettinformation finns på www.dif.se

ÄRLIG
KAFFE

NAMN TILL BILDERNA:

A. WILLIAM ERIKSSON
B. MICHAEL JOHANSSON
C. ROBIN JOHANSSON
D. ÅSA BENGTSSON
E. CARL EKEHULT
F. MILTON PAULSSON
G. HENRIK ELIASSON
H. SOFIA MOLIN
I. KALLE KNUTSSON
J. NINA STENVIKEN10.

A

B

Här presenteras de övriga bidragen från
"**KOSTYM TÄVLINGEN**".
Järnkaninen blev jätte glad över
alla förslag på festkostym.

C

E

D

H

F

G

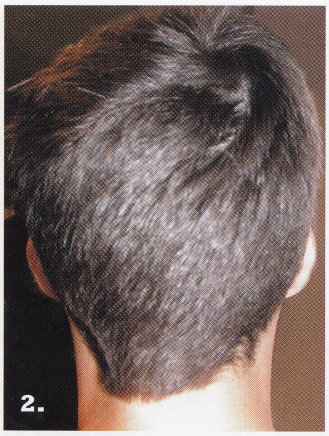

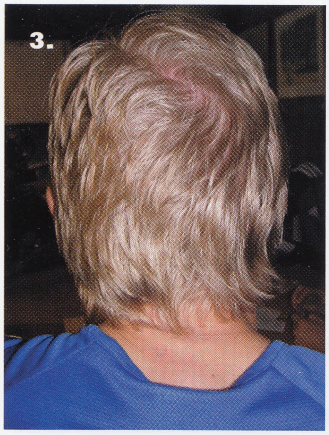

HUR VÄL KÄNNER DU SPELARNA?

Skulle du känna igen följande spelare om de stod framför dig i kön?
Vilka de är finner du längst ner på sidan!

Om någon nu inte hittade alla " fem fel "på bilden i förra numret så har ni möjlighet att se dom här.
(Skylt till vänster, skylt till höger, vita fotbollskor, ränder på jackan, dif märket på kaninen.)

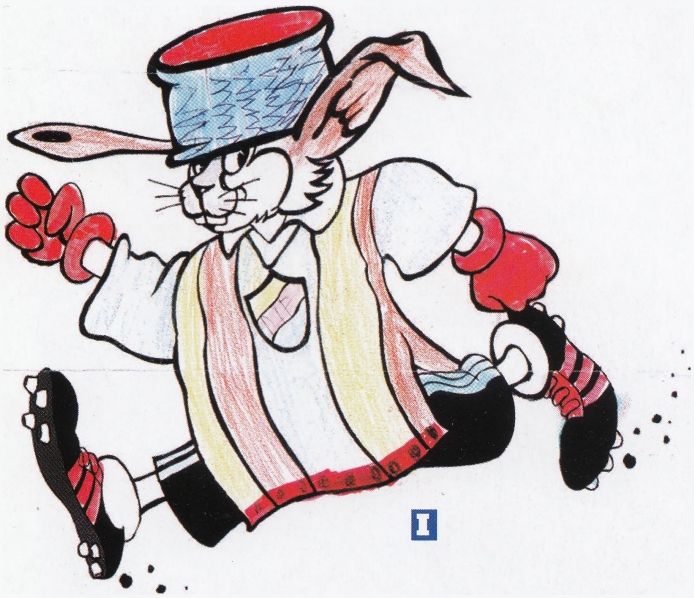

EN ROLIG HISTORIA!

Det var match mellan elefanterna och insekterna. I halvtid ledde elefanterna med 149 mål mot 0. I början av den andra halvleken kom i alla fall den nya ersättaren i insektslaget ut på planen och genast blev det bättre fart på spelet. Omedelbart vände sig turen mot elefanterna. Den nye spelaren gjorde mål på mål och matchen slutade 763-149 till insekterna.

-Vi var lite oroliga i första halvlek, sa **insekternas kapten vattenhumlan** till elefanternas kapten efter matchen.

-Man undrar varför ni inte tog in den där spelaren förrän i andra halvlek, frågade **elefanternas kapten**

-Jo, det skulle vi ha gjort, tro mig, svarade **insekternas kapten**, men det tar ju en timme att snöra på sig fotbollskorna på alla de tusen fötterna...

1. BACKMAN, 2. CONCHA, 3. KUIVASTO, 4. OTTESEN

DJURGÅRDENS IF FOTBOLL
www.dif.se
Klocktornet Stadion
114 33 Stockholm
Telefon 08-545 158 00

DJURGÅRDENS IF UNGDOMSFOTBOLL
Hjorthagens IP
Artemisgatan 40
115 42 Stockholm
Telefon 08-545 158 50

DJURGÅRDEN/ÄLVSJÖ DAMFOTBOLL
www.difdam.nu
Telefon 08-783 59 15

DJURGÅRDENS IF HANDIKAPPFOTBOLL
c/o Rolf Odenheim
Mosstorpsv. 6 A
183 30 Täby
Telefon 08-31 06 41

DJURGÅRDENS IF ALPINFÖRENING
www.difalpin.se
Per Roald
Telefon 070-564 16 20

DJURGÅRDENS IF AMERIKANSK FOTBOLL
www.dif-af.com
Joachim Skoogberg
Telefon 0703-445 304

DJURGÅRDENS IF BANDYFÖRENING
www.difbandy.se
Bert Niska
Telefon 0703-021 797

DJURGÅRDENS IF BOULEFÖRENING
Sture Öhman
Prylvägen 7
141 30 Huddinge

DJURGÅRDENS IF BORDTENNIS
www.difbordtennis.com
Telefon 073-632 30 31

DJURGÅRDENS IF BOWLING
www.difbowling.com
Telefon 08-740 44 34

DJURGÅRDENS IF BOXNING
www.difboxning.se
Telefon 08-650 10 92

DJURGÅRDENS IF FÄKTNING
www.diffencing.se
Box 39036
115 42 Stockholm

DJURGÅRDENS IF GOLF
www.djurgardensgolf.se
Telefon 08-411 90 40

DJURGÅRDENS IF HANDBOLL
www.difhandboll.se
Telefon 0736-433 260

DJURGÅRDENS IF INNEBANDY
www.difinnebandy.net

DJURGÅRDENS IF ISHOCKEY
www.difhockey.se
Telefon 08-600 81 00

DJURGÅRDENS IF KONSTÅKNING
www.difkonstakning.se
Marie Westerberg
Telefon 0768-522 777

DJURGÅRDENS SUPORTERS CLUB
www.dsclub.nu
Telefon 08-765 50 38

JÄRNKAMINERNA
www.jarnkaminerna.nu
Telefon 08-783 79 77

MEDLEMSAVGIFTER - DJURGÅRDENS IF FOTBOLL

Vuxna.....300 kr
Pensionär.....150 kr
Ungdom under 18 år.....150 kr
Ungdom under 14 år.....150 kr (*Då igår även medlemskap i juniorklubben Järnkaninerna*)
Familj boende på samma adress.....500 kr
Ständig medlem.....5000 kr

Bli medlem i Djurgårdens IF Fotboll. Betala in medlemsavgiften på postgironummer 549 21-2.
Använd inbetalningskort där du fyller i namn, adress och personnummer. Märk talongen "*medlem 2005*"

Som medlem får du medlemstidningen Djurgårdaren *hemskickad. I den hittar du intressant läsning om Djurgårdens IF*

ICA

Och hur tror du butiken mittemellan klarar sig?

Två och en halv mil till Västerås. En och en halv till Eskilstuna. De ca 2 000 som bor i Kvicksund hittar många matvarubutiker i flera riktningar.

– Att få Kvicksundsborna att handla på hemmaplan är en tuff uppgift, berättar ICA-handlaren Joachim Stålbrand som har sin ICA Nära precis vid bron som förenar de två landskapen Sörmland och Västmanland.

Det finns en sanning som gäller överallt, så ock i Kvicksund; att den som vill ha butiken kvar på orten också måste vara kund i den ibland.

– Visst har jag många trogna kunder som köper det mesta här hos mig. Men det är också vanligt att folk storhandlar i de större butikerna i städerna och sen kompletterar i min butik.

Så är det. Och i den verkligheten jobbar Joachim Stålbrand, och många andra mindre ICA-handlare runt om i landet.

– Här ska man kunna fylla kundvagnen för hela veckan eller bara titta förbi när mjölken tar slut. Dessutom har folk ont om tid, vilket vi också anpassar oss till på olika sätt.

Joachim Stålbrand och hans anställda driver faktiskt en hel liten servicestation med mat, bensin, post och spelservice. Men han har ytterligare ett ess i rockärmen.

– Vi konkurrerar framför allt med vårt sätt att vara. Joachim Stålbrand har gjort flera kundundersökningar och varje gång blir resultatet detsamma – personalen får högsta betyg!

En butik med ett av Sveriges starkaste varumärken, kanonpersonal och en mycket seriös egen företagare, Joachim. I Kvicksund känns det långt till både Eskilstuna och Västerås.

ICA

Mer om ICA-idén hittar du på www.ica.se/forbundet