DJURGÅRDAREN 1/88

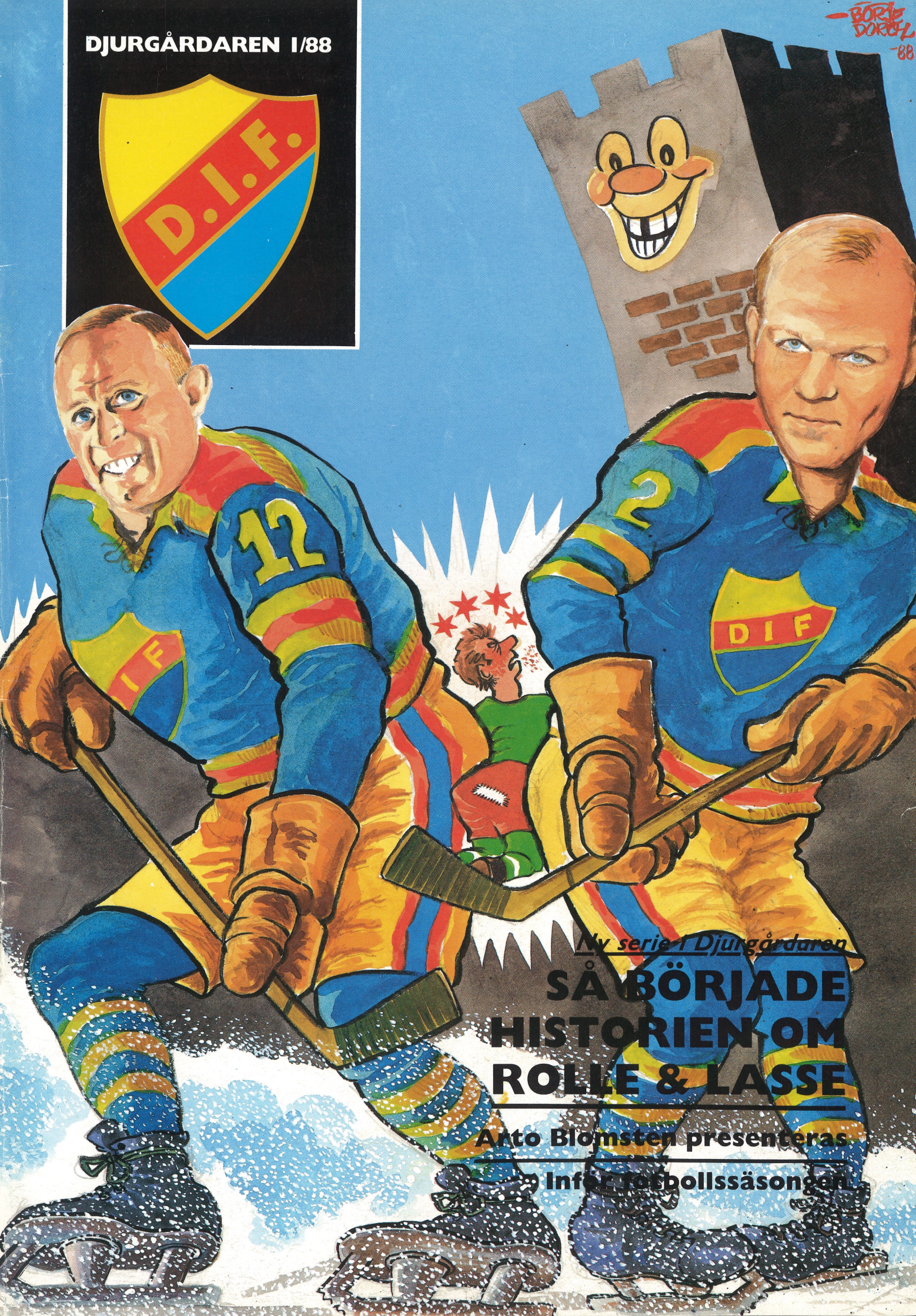

Ny serie i Djurgårdaren

SÅ BÖRJADE HISTORIEN OM ROLLE & LASSE

Arto Blomsten presenteras

Inför fotbollssäsongen

Ett välsmakande kaffe kräver största omsorg i val av bönor, rostningsmetod och malning.

Ändå kan doften av ett riktigt gott, nymalet kaffe få en kaffeälskare att glömma allt.

Allt, utom att det heter Löfbergs Lila.

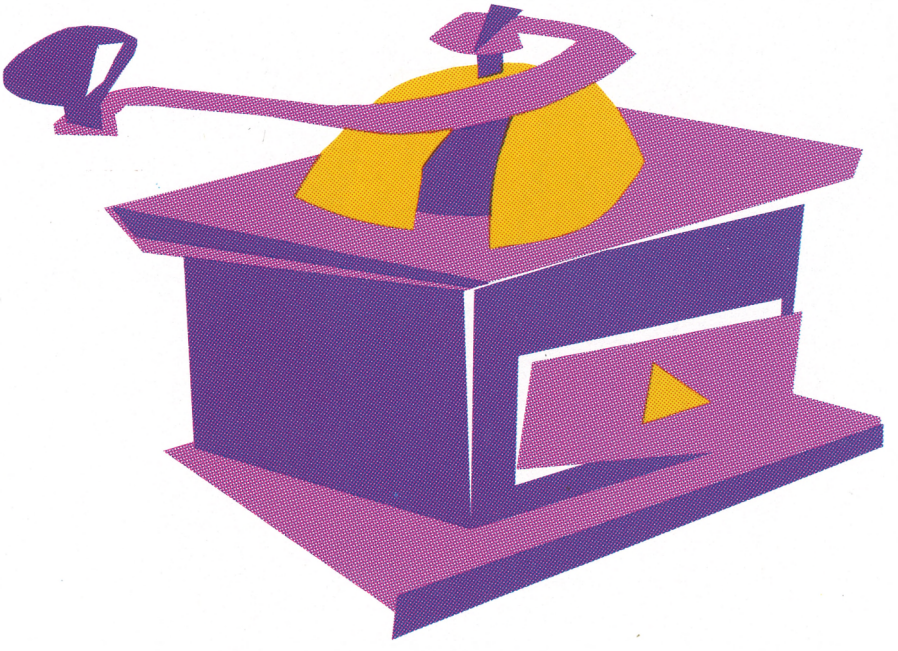

Löfbergs Lila

Rostas och mals med omsorg.

Löfbergs Lila finns i; Mellanrost, Mellanmörk, Mörkrost, Skånerost och Snabbkaffe.
Konsumentkontakt 08-89 02 30.

DJURGÅRDAREN
Officiell tidning för
Djurgårdens Idrottsförening
Stockholm

Den första delen av rekonstruktionen är över

Den första delen av rekonstruktionen av Djurgården är nu över. I slutet av februari avslutades aktieförsäljningen. Vi redovisar öppet att vi sålt mindre än vi räknat med. Detta beror nästan helt och hållet på att försäljningen introducerades den börsdag som blivit känd som "den svarta måndagen.

Men vi har ändå sålt tillräckligt för att säkra föreningens rekonstruktion. För att använda ett bildspråk kan vi säga att föreningen klättrat upp ur den djupa grop vi befann oss i vid tiden för betalningsinställelsen i höstas. Nu gäller det att gå vidare, att få föreningen upp på helt säker och fast mark. Den bolagsbildning som genomfördes har börjat mycket lovande. Bl a har avtal tecknats och inkomstbringande verksamhet skapats som bidrar till föreningens ekonomiska rekonstruktion.

Men ännu krävs mycket av medlemmarna och sektionerna. De närmaste två åren är kritiska. Alla måste vara försiktiga med att dra på sig utgifter, alla måste hjälpa till att skapa inkomster. Vår förenings framtid hänger på vad medlemmarna kan åstadkomma.

Vi har nu också tagit itu med den obalans som rådde i föreningen i fjol. Alla sektioner kommer att märka detta. Ingen sektion i Djurgården är mindre värd än någon annan. Som ett första led i detta arbete kommer alla sektioner att få tillbaka de ekonomiska medel som infördes till centralkassan under de turbulenta dagarna i fjol.

Sportsligt har året börjat mycket bra. Fäktare, brottare, bowlare och andra, men och främst naturligtvis ishockeyspelarna har bidragit till att Djurgården nu åter är ett aktat, och ärat, namn i idrottssverige.

Ansvarig utgivare: Rolf Rosenberg. **Chefredaktör:** Janne Ber
Bengtsson 08-13 58 78, Ralf Gustavsson 08-788 63 37, Gert
adress: Djurgårdaren, c/o Bengtsson, Tvåspannsvägen 31,
08-11 57 11. Adressändring görs till ovanstående adress
ren: Nr 1, manusstopp 15 januari, utkommer ca 25 februa
och reportage behöver inte nödvändigtvis, med undantag
annonsers budskap och innehåll står helt för annonsören

Pingissektionen lever farligt

Av BO NETZ

Djurgårdens bordtennis ligger illa till. När detta läses kan sektionslaget vara degraderat till division tre.

Bordtennissektionen är idag en av Djurgårdens småsektioner. Den 40-åriga sektionen har genomgått flera storhetstider. I TV:s "Här är ditt liv" med Bengt Grive intog Djurgården en huvudroll. I tidigare nummer av "Djurgårdaren" har Björne Mellström intervjuats. Idag är verksamheten betydligt längre från de stora rubrikerna och det är över tio år sedan sektionen fanns med i högsta serien.

Den 9-10 januari var representationslaget på seriespel i Kiruna. I division 2 norra spelas seriesystemet i form av "sammandrag", vilket innebär att samtliga lag samlas och spelar tre eller fyra matcher under ett veckoslut. Det minskar antalet resor för alla parter. Varje lag består av fyra spelare. Varje spelare spelar tre singelmatcher och en dubbelmatch. Vinner gör det lag som först kommit upp i 8 segrar. Det kan också sluta oavgjort, 7-7.

Men så lyckligt slutade det inte när Djurgården reste till Kiruna för spel 1 i "sammandraget" i ett mycket viktigt skede av serien. Det var det tredje av fyra sammandrag. Djurgården åkte upp med fyra spelare, Mats Bäckström, Niklas Ferb, Tomas Karlsson och övertecknad.

Knepigt läge

Läget inför matchstarten var att Urnan från Gävle var lika suveräna i toppen som Norrtull var i botten, med 14 respektive 0 poäng. Övriga sex lag var samlade och hade att slåss om resterande placeringar, i synnerhet om att slippa följa Norrtull till div 3. Djurgården låg med sina sju poäng på en 5:e plats, efter Falun och Sandåkern (Umeå) på sex poäng.

DIF inledde med en match mot ständige serierivalen Borlänge. 0-3 underläge vändes till 3-3, men därefter gick inte bollarna DIF:s väg. Efter någon timmes spel kunde slutresultatet 3-8 fastställas.

Därefter intogs "Spagetti Carbonara" på serveringen intill sporthallen innan det var dags att "sopa bordet" med Falun. Förväntningarna (DIF vann senast med 8-4) infriades dock inte. Falun krossade oss med 8-3. Endast Tomas, som vann sina båda singlar, får godkänt.

Kvällen bestod av umgänge med övriga lags spelare, över en plankstek och Ramlösa i hotellrestaurangen.

Rysare

Söndagens match mot hemmalaget Kebne utvecklade sig till en riktig rysare. Båda lagen följdes åt och vann varannan match. 3-3 blev 4-4 och 5-5. Därefter förlorade DIF två singlar och läget såg minst sagt tråkigt ut. Hoppet tändes dock igen när övertecknad lyckades utjämna till 6-7. I den allra sista matchen spelade Niklas mot elitspelaren Roger Englund. Efter fint spel och rafflande bollar vann Niklas med 21-19 i avgörande set. Därmed var en viktig poäng säkrad. Niklas tog för övrigt alla sina tre singlar i matchen.

Det nya tabelläget ser nu mörkare ut än innan sammandraget. DIF, Falun och Sandåkern har åtta poäng. Ett av dessa lag kommer att följa Norrtull till div 3.

I seriens sista sammandrag i Gävle i slutet av februari ska vi försöka se till att det inte blir vi!

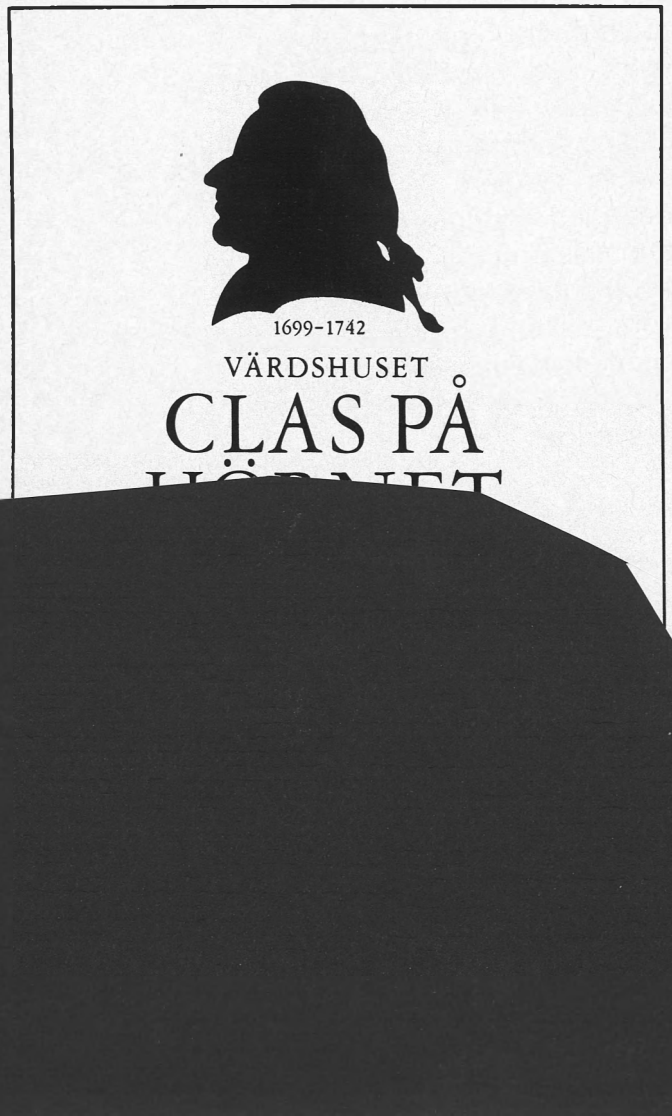

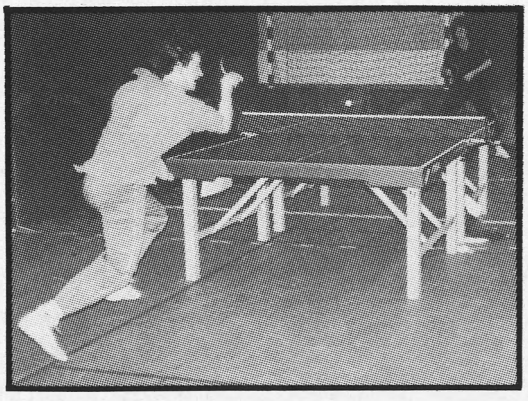

• *FULL FART. Tomas Karlsson och Nicklas Ferb tränar. Mats Bäckström, Niklas Ferb, Tomas Karlsson och Bo Netz.*

Topproffs tränade DIF-Lasse på Kuba

Av JANNE BENGTSSON

Solen gassar över idrottsstadion i Pinar del Rio. Februari på Kuba innebär temperaturer på uppemot 25 grader – i skuggan. En ensam löpare plågar sig på banan, varv efter varv.

Löparen är egentligen boxare, djurgårdare och flerfaldig svensk mästare. Lasse Myrberg tillbringade februari månad med att uppfylla en gammal dröm – att få träna boxning i boxningens högborg, Kuba.

I förra numret rapporterade vi om hur det gick till när Lasse fick den unika chansen. Men givetvis nöjer vi oss inte med det. Djurgårdaren t o m besökte Lasse på träningslägret i Pinar del Rio, 17 mil från huvudstaden Havanna.

Berätta, Lasse!

– Ja, träningslokalerna ser inte ut som i Sverige, det är mer slitet och så. Men jag fick ganska snabbt lära mig att träningen och kunnandet inte sitter i lokalerna, utan beror på andra saker.

Rak höger

Det första Lasse fick lära sig var att slå en rak höger...

– Då blev jag konfunderad, berättar han. Rak höger är ju elementärt i boxningen och jag har ju i alla fall slagit en och annan knockout i min karriär. Men min tränare lyckades lägga in mer i högern än vad jag haft tidigare, på ett sätt som jag inte ens tänkt på. Jag har aldrig tidigare slagit en sådan höger.

Hemligheten är en...nja, det skall vi inte avslöja så här före SM och OS.

Lasse fick en mycket kvalificerad tränare. Juan Fernandez, också kallad "El Morito" (det lilla berget) är chefstränare i Pinar del Rio-provinsen, allmänt ansedd som boxningens vagga och starkaste fäste på Kuba. "El Morito" boxade sju år som professionell – han med 122 matcher/120 segrar – innan han återvände till Kuba 1961, två år efter revolutionen. Han blev omedelbart anställd som tränare och tog sig an Lasse med liv och lust.

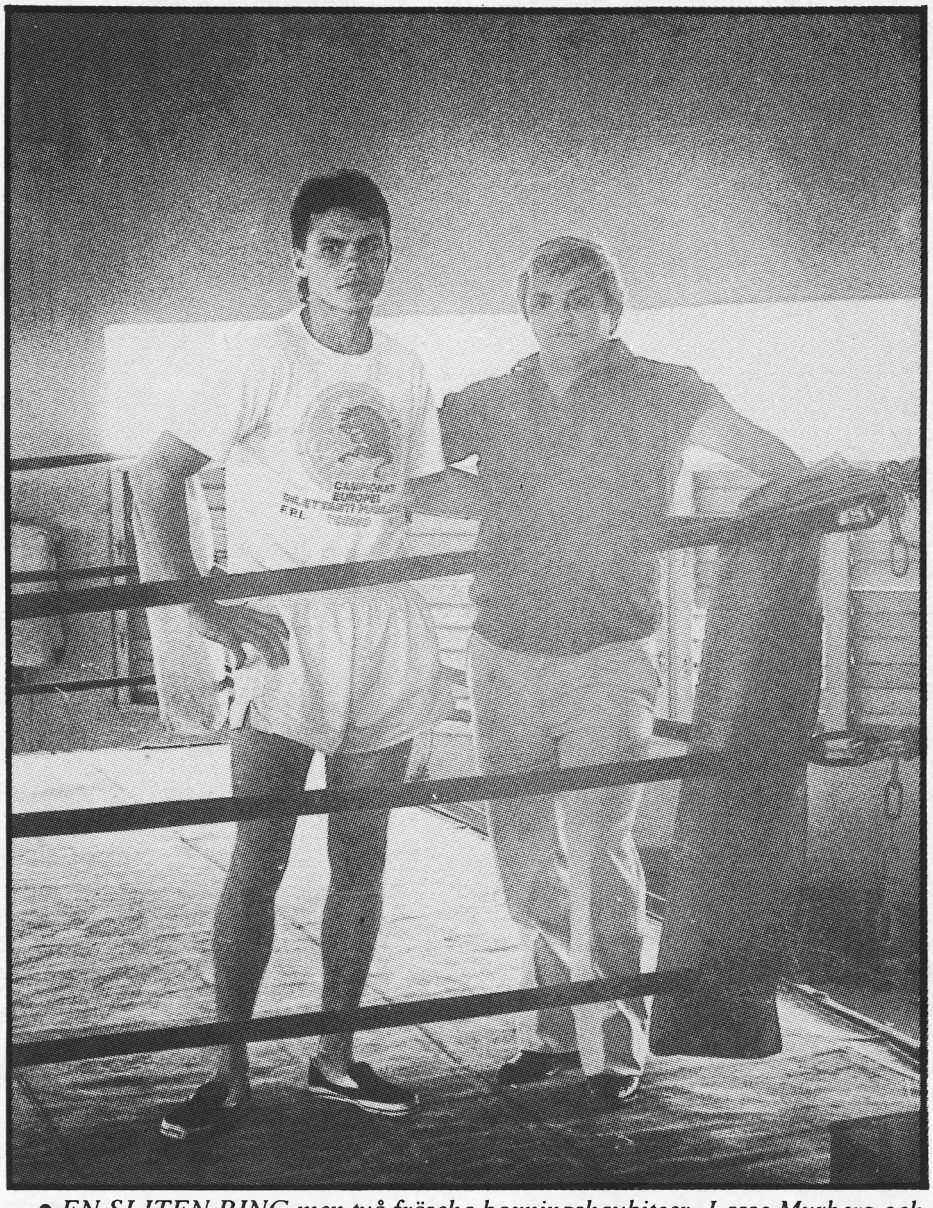

• *EN SLITEN RING men två fräscha boxningshaubiteer. Lasse Myrberg och tränaren Juan Fernandez, "El Morito" (det lilla berget), i Pinar del Rios boxningscentrum. Träningsveckorna på Kuba blev en enorm upplevelse och inspiration för djurgårdsboxaren, den förste som fått chansen att träna på den karibiska ön.*

FOTO: JANNE BENGTSSON

– Vi förstod inte varandras språk, men snackade ändå. Vi brukade tillbringa kvällarna på mitt hotellrum med parlören och träningsschemat i handen, skrattar Lasse. Det var inga problem att få tiden att gå.

Två gånger

Lasse tränade två gånger om dagen. Först tidigt på morgonen, löpträning i intervaller, styrka mm, och sedan på eftermiddagen, sparring och teknikträning.

– Kubanerna använder väldigt enkla medel för att nå så stora framgångar, säger Lasse som bla fick sparra (träningsboxa) mot kubaner i skiktet precis under världstoppen:

– Nog skulle de räckt till för att bli svenska mästare åtminstone, skrattar han.

Läste Granma

Mellan träningarna vilade Lasse på rummet, försökte stava sig igenom den kubanska dagstidningen "Granma" (döpt efter den båt med vilken Fidel Castro, Che Guevera m fl kom till Kuba från Mexico för att starta revolutionen 1956) eller slappade vid poolen.

Det blev, sammantaget, några hellyckade veckor, faktiskt så lyckade att Lasse bestämde sig för att stanna en vecka extra.

– Inga problem, svarade kubanerna, det ordnar vi.

Nu återstår det bara att se om Lasse kan ordna SM- och OS-medaljer åt sig själv och Djurgården, som ett tack och belöning för hårdkörningen på Kuba.

Och gissa om han i så fall sänder en tacksamhetens tanke tillbaka till den karibiska ön och till "El Morito".

● *Jonny Månsson gjorde en praktmatch i finalen och blev stockholmsmästare i 74-kilosklassen.*

Brottarna bäst i Stockholm

Av BENGT FRIDH

Inte full pott men bra nära blev det för DIF i Distriktsmästerskapen i brottning i Stockholm.

Nio man ställde upp, sex tog medalj fördelat på fyra guld och två silver.

Alla Månssonbröderna, Jimmy, Jerry och Jonny, fick ställa sig överst på prispallen. Speciellt Jonny Månsson gjorde en praktmatch när han i finalen för 74 kilos juniorer besegrade flerfaldige svenske ungdoms- och juniormästaren Magnus Axelsson, Spårvägen, med 5–2. Det blev Jonnys tredje raka DM.

Richard Fridh tog sitt tredje raka junior-DM i 90 kilosklassen.

Magnus Holmsten och Kenneth Itkonen brottades bra i 68- resp. + 90 kg (juniorer), vilket resulterade i silvermedaljer.

Djurgården blev totalt bästa klubb i DM och det var tolv år sedan sist det hände. Nu toppade DIF före bl a Spårvägen, Aten och Väsby.

Bandyilska över isbrist

– Ge oss konstis, annars dör bandyn.

Nu ryter Djurgårdens bandybas Bert Niska mt politikerna i Åkersberga.

Djurgårdens bandy har den största ungdomsverksamheten i hela distriktet och Stockholm är – tro det eller ej – Sveriges största bandydistrikt.

– I i början av sjuttiotalet hade vi flera milda vintrar i rad. Då upphörde nästan bandyspelet helt, berättar Bert Niska. Så får det inte bli igen.

I Stockholm finns idag bara fyra konstfrusna planer, men Bert Niska anser att en femte bör anläggas i Österåker där djurgårdsbandyn huserar. Men kommunalpolitikerna är njugga med anslagen till bandyn.

Konståkarna söker sponsor

Av BERT JANSSON

Djurgårdens konståkning satsar på utbyte med Sovjet, både på tränar- och åkarsidan. Det är en av ingredienserna i den "nysatsning" som sektionen nu gör.

Sektionen, som fått delvis ny styrelse, planerar en storsatsning och för att ordna resurser används nu ljus och lykta för att få fram en sponsor, villig att satsa det som behövs.

Två duktiga tränare, Jane Bergwill med steg 4-kurs plus påbyggnad samt internationella tävlingsledarmeriter och Ann-Britt Wallin, rutinerad och med studier i både USA och Kanada, skall sörja för att sektionens talanger kan utvecklas.

Kontakt har också tagits med elittränaren i fysik Leif Jansson. Jansson hjälper flera olika idrottsförbund med den fysiska, tekniska och mentala träningen och skall nu också hjälpa DIF-konståkningen att få fram bättre träningsmetoder.

Men den ekonomiska biten är alltså den allt överskuggande för sektionen. Intresserade företag kan ta kontakt med Bert Jansson i sektionsstyrelsen. Telefon dagtid 08-730 73 37, kvällstid 08-730 38 93.

TISSOT
VINNARKLOCKAN
SCHWEIZISK KVALITET
Kr. 700:– c:a
JAN LINDEGREN
Har tid . . .

Välkommen in och rådgör med oss . . .
GÖTGATAN 94
LINDBERGS UR AB
Vi har stor erfarenhet av jubileumsleveranser
STOCKHOLM
116 62
Tel. 08-40 46 08
De flesta kontokorten gäller!

JÄTTESCHYSST TACKLING!

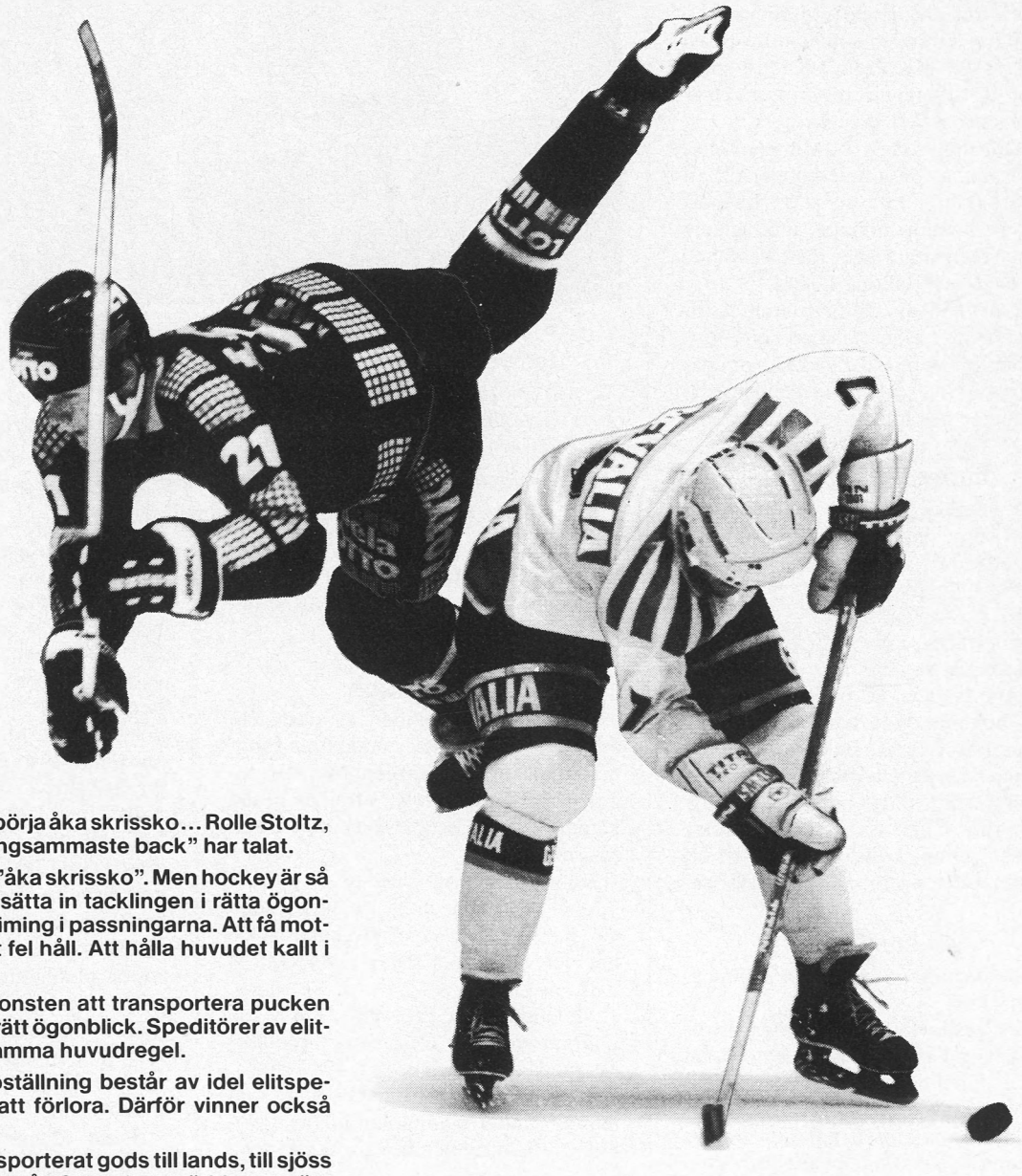

Grabbarna måste börja åka skrissko... Rolle Stoltz, "världens bästa långsammaste back" har talat.

Visst gäller det att "åka skrissko". Men hockey är så mycket annat. Att sätta in tacklingen i rätta ögonblicket. Att få rätt timing i passningarna. Att få motspelarna att åka åt fel håll. Att hålla huvudet kallt i skottögonblicket.

Elitspelaren kan konsten att transportera pucken och leverera den i rätt ögonblick. Speditörer av elitklass lever efter samma huvudregel.

Schenkers laguppställning består av idel elitspelare. Dom avskyr att förlora. Därför vinner också våra kunder.

Schenker har transporterat gods till lands, till sjöss och i luften i över 100 år. Schenkers världsomspännande organisation löser problem i 40 länder. 400 kontor och 11 000 medarbetare ser till att erbjuda svensk industri de rätta transportlösningarna.

SCHENKER

Världsomspännande transportorganisation

Arlanda, tel: 0760/615 05 · Borås, tel: 033/10 80 20 · Gävle, tel: 026/18 03 00 · Göteborg, tel: 031/37 04 00 · Halmstad, tel: 035/10 98 00 · Jönköping, tel: 036/18 60 70 · Karlstad, tel: 054/344 20 · Landvetter, tel: 031/94 18 00, 94 18 01 · Malmö, tel: 040/759 70 · Malmö-Bulltofta, tel: 040/18 94 85 · Skellefteå, tel: 0910/382 30 · Stockholm, tel: 08/743 00 20 · Västerås, tel: 021/12 74 50

Segerår för bowlartjejerna

Av KAJ ALM

Höstsäsongen blev en enda lång triumf för Djurgårdens bowlingdamer. Elva höstmatcher i div III slutade med elva segrar.

Imponerande!

Flera fina slagningar noterades, bl a av Henny Grandér som gjorde 814 i matchen mot BK Fram i Kungsholmshallen. Resultatet gjordes trots att Henny plågades av ett trasigt finger.

– Det finns, säger bowlingtjejerna i sann laganda, flera anledningar till att det gått så bra. Inte minst att Lennart Högberg kommit tillbaka som lagledare, men främst att laget förstärkts med flera unga och duktiga tjejer.

När nr 1/88 av Djurgårdaren nu är ute, återstår tre hemmamatcher i Vårbyhallen för djurgårdstjejerna, som naturligtvis gärna ser att andra djurgårdare kommer ner för att heja fram dem.

Sämre för herrarna

Vårbyhallen ligger på Bäckgårdsvägen 47 och datum och tidpunkt för matcherna är som följer: 12 mars (13.00), 19 mars (15.40) och 10 april (14.20).

För herrarna, i div I norra Svealand, har säsongen så långt gått sämre. Året får betraktas som ett mellanår. I regel klara hemmasegrar har varvats med knappa bortasegrar. Bakom dessa siffror döljer sig emellertid förluster med mellan nio till trettio pinnar trots slagningar runt 6350. En liten gnutta flax eller skärpning skulle ha inneburit ett helt annat utgångsläge inför vårsäsongen.

Osäker situation

Pelle Gustafsson, nybliven 300-man, konstaterar

– Vi spelar bra och når höga siffror och på lång sikt måste detta ge resultat även i tabellen. Än återstår några matcher och mycket kan hända.

En black om foten har den osäkra ekonomiska situationen varit. Bowlingen har nämligen en av de allra högsta sektionsavgifterna inom föreningen, 1 500 kronor per spelår jämte 30 kronor i matchavgift.

Till detta kommer individuellt tränande (ett måste) á åtta kronor serien.

– Vi hoppas att få en sundare ordning på den detaljen och det tillsammans med en under hösten inledd ungdomssatsning bör på sikt ge resultat som för oss upp i elitserien.

• *DET FRAMGÅNGSRIKA DIF-LAGET. Nu luktar det uppflyttning för tjejerna som fortsatt att vinna under våren. Övre raden fr.v: Nomi Svedlund, Astrid Czora, Ingrid Lauren, Pirjo Boner, Mimmi Svedlund och Britt–Marie Pettersson. Sittande: Petra Zetterberg, Anita Svedlund, Anne Jacobsson, Helena Petersjö, Annika Åkerstedt. Längst fram: Monica Berg. Saknas på bilden gör Henny Grender, Laine Ramqvist, Anne Palm och Margareta Granqvist.*

Men även om säsongen inte flutit helt bra för herrlaget som helhet, så har i alla fall Lars Bergman något att se tillbaka på.

Drömgräns

Den sjunde november, i seriematchen mot Puls i Avesta, nådde Lars Bergman alla bowlares drömgräns: 300 poäng. Det betyder tolv "strajkar" (alla käglorna med första klotet) i rad i samma serie.

En perfekt serie, således.

– Det började pirra i magen redan vid sjätte slaget, säger Bergman. Och hur det var de två sista slagen skall vi bara inte tala om.

Men matchen, mot Puls, förlorade Djurgården trots Bergmans fantomserie, med futtiga elva käglor, 5984–5973.

Tilläggas kan att antalet bowlare som når 300 under tävling kan mätas i promille av hela antalet utövare av sporten.

Rohlén i km

Allt sedan sektionens bildande 1919 har årligen hållits klubbmästerskap. På Fenixpalatsets Kägelsalong erövrade DIF:s bowlare den 7 maj 1921 med 22 807 poäng (måste ha varit bowlingens maraton) den vackra Konkurrenspokalen.

Silverbucklan sattes sedan upp som ständigt vandringspris i Djurgårdens bowlingmästerskap. Som första innehavare finns ingraverat H Lundberg år 1920. 1921 slog A Jonsson till och lade beslag på KM-titeln. Många legendariska bowlarnamn återfinns på bucklan, världsmästaren Erik "Munko" Lindbergh, Kjell Anjou, Berra Johansson och John Ek. Mellan åren 1959 till 1984 återfinns Gösta Ericson inte mindre än fyra gånger.

1987 års KM avgjordes i oktober i Lidingöhallen. Kennath af Rohlén rivstartade med 260 poäng och höll sedan hela distansen hem. I sista serien spurtade Peter Alm starkt (197) och slutade på sammanlagt 986. Det räckte till en andra plats efter Kennet af Rohlén (989) men före Tomas Ögren (968).

De fem första: 1) Kenneth af Rohlén 989, 2) Peter Alm 986, 3) Tomas Ögren 968, 4) Kalle Illerstål 956, 5) Yngve Ohlsson 953.

Bland damerna öppnade Henny Grandér med finfina 222 poäng. Anita Svedlund och Eva Bergman följde på 187 respektive 184 poäng. Henny höll sin ledning t o m tredje serien men med goda 190 poäng i fjärde serien belades första platsen Astrid Szora, som höll i mål. Astrid segrade på 882 poäng följd av Eva 829 och Helena Petersjö 779.

De fem första: 1) Astrid Czora 882, 2) Henny Grandér 862, 3) Eva Bergman 829, 4) Helena Petersjö 779, 5) Anita Svedlund 776.

RANK XEROX

Liten, ettrig och med zoom.

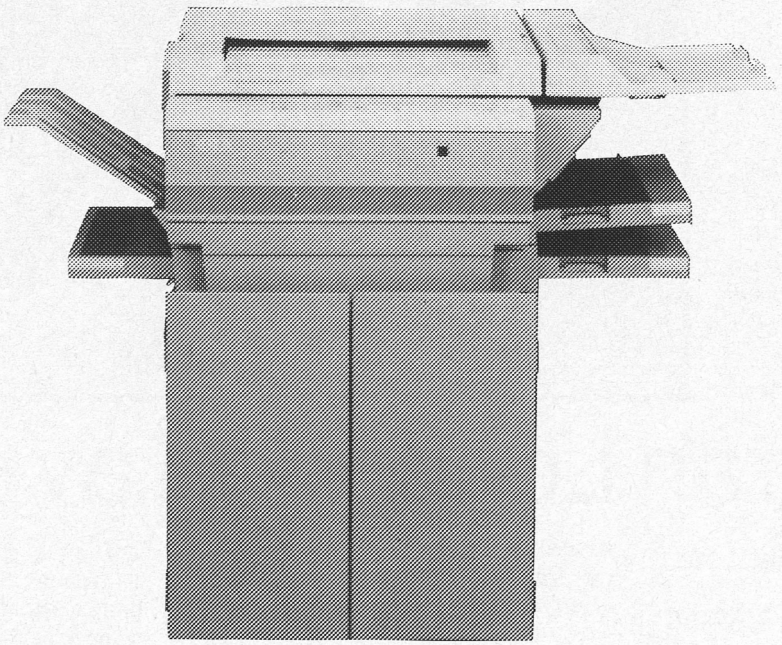

Trots att Xerox 1038 är liten, är den stor på kopiering.

I ett meddelandefönster beskrivs i klartext hur du skall göra.

Xerox 1038 väljer själv rätt kopieformat, rätt förminskning eller förstoring. Den har tre pappersmagasin som standard och kan förses med sorterare.

Finns i fyra versioner. Alla lika lättskötta.

Vi kan kopiatorer.

RANK XEROX

163 87 STOCKHOLM Tel. 08–795 10 00

• *FULL KONTROLL ÖVER bollen. Steve Galloway, från Crystal Palace i London och senast från norrländska Teg, är en riktig målspruta, en välkommen förstärkning i Djurgårdsanfallet inför den allsvenska comebacken.* FOTO: MARTIN MATTSSON/VK

Steve från London en av de nya

Av DAN SVANELL

Inte mindre än sex nya spelare finns med i den A-lagstrupp som Djurgårdens fotbollstränare Tommy Söderberg har att arbeta med under året.

– Målsättningen är att vara kvar i allsvenskan när säsongen färdigspelats i höst, säger vice fotbollsbasen Mats Aronsson, som tillsammans med styrelsemedlemmen Ronald Åman ansvarat för spelarrekryteringen i vinter.

Av de sex nya A-lagsspelarna kommer fyra helt utifrån, försvararen Jonas Claesson från Nyköping, mittfältaren Jens Fjellström från Umeålaget Gimonäs. Därifrån kommer för övrigt också Djurgårdens nye lagledare Göran Aral.

En annan norrlandsspelare är engelsmannen Steve Galloway, med förflutet i Crystal Palace, men som nu närmast kommer från Umeåklubben IK Teg. Galloway är urtypen för en toppforward.

Det femte nyförvärvet kommer från Gimo och är toppforward även han – Thomas Johansson.

Förflutet i DIF

De två nya spelarna i A-laget, som har ett förflutet i DIF sedan tidigare, är mittbacken Lars Lundborg, som återkommit från Tyresö FF där han spelat i tre säsonger samt backen Kenneth Bergkvist, som flyttats upp från juniorlaget.

För att ersätta Christer Larsson, som i sista stund valde att stanna i Elfsborg i tvåan, kommer fotbollsledningen nu att ta fram ett nytt namn. Det är inte omöjligt att det namnet hittas i England.

Ur truppen försvinner Sören Börjesson, Thomas Sunesson, Swante Mjörne, Stefan Hermansson, Kjell Granquist, Roger Casslind, Kimmo Rohlin och Johan Hansson som på grund av en efterhängsen skada tar nya tag i juniorlaget den kommande säsongen.

Totalt 21 spelare kommer att finnas med då Tommy Söderberg och hans nye träningsassistent Benny Persson drillar A-truppen på träningarna framöver. Lagledare är Göran Aral och B-lagledare Kjell Lundqvist.

21 i truppen

Djurgårdens fotbollstrupp ser ut så här 1988:

● **Målvakter:** Joakim Sjöström och Anders Almgren.

● **Försvarsspelare:** Glenn Schiller, Stephan Kullberg, Vito Knezevic, Leif Nilsson, Patrik Eklöf, Peter Lundberg, Lars Lundborg, Jonas Claesson och Kenneth Bergkvist.

● **Mittfältare:** Peter Mörk, Stefan Rehn, Krister Nordin, Lars Åstrand och Jens Fjellström.

● **Forwards:** Steve Galloway, Thomas Johansson, Peter Skoog och Glenn Myrthill.

● **Tränare:** Tommy Söderberg.

● **Assisterande tränare:** Benny Persson.

● **Lagledare:** Göran Aral.

● **B-lagledare:** Kjell Lundkvist.

● **Administratör och "fixare":** Mats Jansson.

När det gäller...

- Fastighetsförvaltning
- Besiktningar
- Byggledning
- Värderingar

Bergdahl Byggkonsult AB

RIDDARGATAN 16 102.44 STOCKHOLM. TEL. 08/6604222

I början av året åkte Djurgårdens A-trupp på en kombinerad avkopplings- och ''arbetsresa'' till England, en fin belöning för de starka insatserna under 1987. DJURGÅRDAREN bad spelaren Leif Nilsson – han som gjorde det superviktiga målet mot Eskilstuna, ni minns – skriva ned sina intryck. Det här är hans rapport.

Djurgårdare på resa till London

Avresa torsdag morgon.

Tomas Tagesson försenad, men det märkte vi knappt för de flesta sov på resan till Göteborg.

Incheckningen gick bra, t o m Jocke Sjöström fick komma ombord. Där satte vi oss att intaga en superb lunch i form av ett välsorterat smörgåsbord med tillhörande förfriskningar – i måttliga mängder förstås.

Några av oss tog en avslappnande bastu, innan vi åt på nytt och sedan svidade om till nattdräkten. Man kan utan överdrift säga att vi dominerade hela matchen från amatörtävlingen till discogolvet...

FREDAGENS MORGON morgon användes följaktligen till rehablitering. Väl framme i Harwich, bussades vi in till London, en resa på två timmar. Då började man förstå storleken på staden.

Fredagskvällen ägnades åt enskilda aktiviteter, pubar, jättediskotek mm. Alla verkade ha otroligt roligt tillsammans.

LÖRDAGEN, MATCHDAG i England. Queens Park Rangers–West Ham var matchen för dagen, men den kan jag inte kommentera. Däremot kan jag meddela att Teddy Sheringham inte har glömt vad han lärde sig i DIF. Nämligen att göra viktiga mål.

Jag såg alltså matchen Millwall–Middlesborough. Teddy avgjorde i 88:e minuten och har sammantaget svarat för ett suveränt målskytte den här säsongen. Lördagskvällen ägnades åt ytterligare nöjen, själv besökte Peter Mörk, jag och några till ett ställe som heter Camden Palace, en ombyggd teater som fick Daily News att se ut som en skrubb. Yeah!

Fem våningar, fem barer och ett jättedansgolv, stort som en handbollsplan.

SÖNDAG MORGON. Alla pigga som mörtar, förstås. Några ägnade morgonen åt sömn, andra åkte till stan och shoppade.

Se'n var det dags för alla fotbollsspelares dröm – Wembley Football Stadium. Vi fick se omklädningsrum, den berömda spelargången mm. Det är bara att hoppas att Olle Nordin tar sitt förnuft till fånga och tar ut hela Djurgår'n när det blir dags för VM-kval mot England. För nu har vi ju rutin från arenan...

Hemresan blev framgångsrik. Vi vann amatörtävlingen igen. Anders Almgren blev visserligen bortdömd i limbo-tävlingen men hamnade dock på en hedrande andra plats. Kallas numera ''Limbo''.

HEMMA MÅNDAG kväll, de flesta vid det laget ganska trötta. Framför oss låg en lång, tröttande, bussresa med hemkomst vid 3-4-tiden på morgonen, bara 13 timmar innan matchen i hallsvenskan mot Kalmar AIK. Årets enda planeringsmiss?

Vid pennan
Leif Nilsson

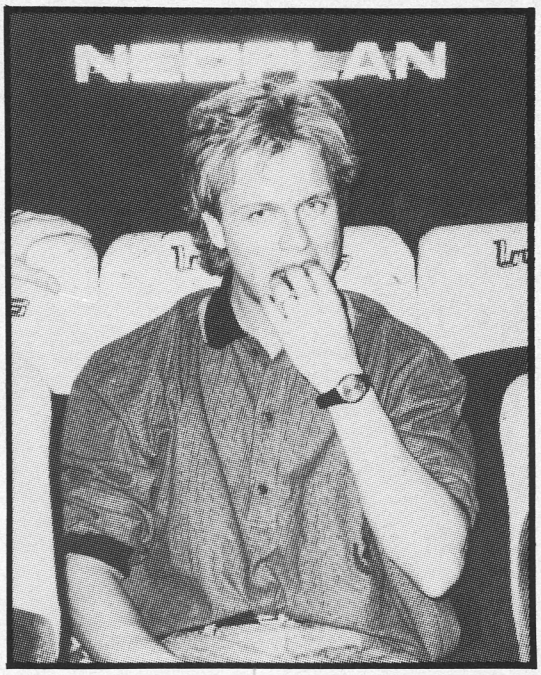

• *HELA GÄNGET SAMLAT UTANFÖR WEMBLEY STADIUM. Nu återstår det bara att Olle Nordin tar ut hela Djurgården till VM-kvalet mot England. Djurgårdsgänget har ju rutin...På båten hem sitter Krister Nordin, Peter Mörk Putte Eklöf och Kenneth Bergkvist. Och ovan till höger: Artikelförfattaren Leif Nilsson själv, tänkandes ''vad har jag nu ställt till med..'.*

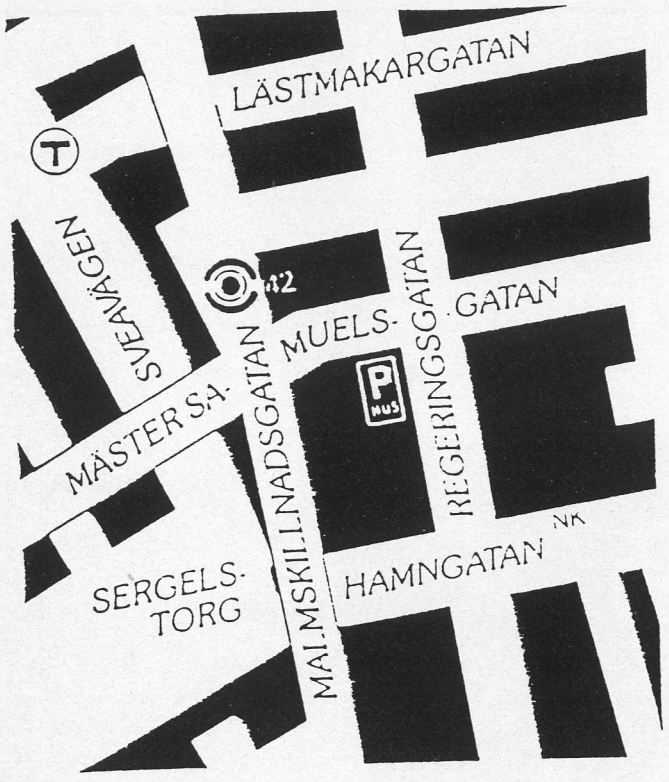

Kommer du med tunnelbanan, åk till Hötorget och ta rulltrappan från Sveavägen till Malmskillnadsgatan. Det går även bra att åka bil hit. Parkeringsplatser och parkeringshus finns i nära anslutning.

KONTAKT LINSEN

Malmskillnadsgatan 42
111 57 Stockholm
Tel Vx 08-21 00 13

Lars Westerlund, Leg optiker

Medlem av Sveriges Kontaktlinsförening.

Nu gör Aronsson comeback

AV DAN SVANELL

Mats Aronsson, allsvensk skyttekung 1977 och toppforward i Djurgården 1981-82, har gjort comeback i föreningen.

På årsmötet valdes Mats till fotbollsstyrelsens nye vice ordförande med ansvar för bland annat spelarförstärkningar.

– Jag hoppas kunna tillföra styrelsen spelarens erfarenhet och synsätt på den sportsliga biten, säger den nye DIF-ledaren i en kommentar till Djurgårdaren.

Mats Aronsson, som under de tre senaste åren varit ordförande för de svenska fotbollsspelarnas intresseorganisation, är civilt försäljningschef på försäkringsbolaget Trygg-Hansa i Sundbyberg.

Där samarbetar han med en annan DIF-ledare, sektionens kassör Lars Hedström.

Hur ser Din aktiva karriär ut?

– Jag spelade i Vankiva, ett division 5-lag utanför Hässleholm framtill jag fyllde 22 år. Då värvades jag till div 2-klubben Hässleholms IF. Där spelade jag ihop med bland andra Lennart "Lie" Larsson och Mats Nordgren, som senare spelade allsvenskt i Halmstad respektive Öster.

– Hösten 1976 blev jag så uppvaktad av allsvenska Landskrona Bois, som jag debuterade för säsongen 1977. Debutåret i allsvenskan gick bra. Jag vann skytteligan det året, berättar Mats.

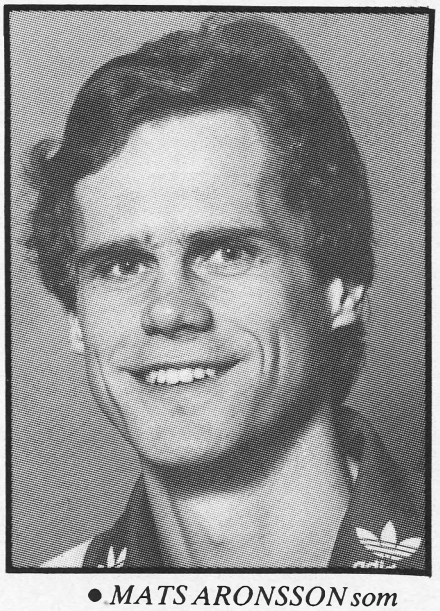

● *MATS ARONSSON som han såg ut då – och som han fortfarande ser ut, fast lite mer polerad.*

Djurgården sedan 1981

När kom Du till Djurgården?

– Det var 1981. Jag spelade i föreningen två år. Första året var i allsvenskan, men andra året var i div 2.

Lade Du av därefter?

– Nej! 1983 flyttade jag tillbaka till Skåne. Under åren där spelade jag för Höganäs i div 3 och div 4. När jag återkom till Stockholm spelade jag för Boo FF framtill i höstas.

Fortsätter Du även i år?

– Det får jag se. Det beror på. Men jag håller nog igång genom att vara med på träningarna. Sedan får vi se hur det blir med spel i A-laget, säger Mats Aronsson.

Under 1985 var Mats adjungerad i fotbollsstyrelsen en tid. Men det var först i och med årsmötet i höstas som han återkom på allvar till Djurgårdens IF, som han följt med stort intresse alltsedan den tvååriga spelarjouren i början av 80-talet.

– Jag hoppas kunna förstärka det sportsliga kunnandet i styrelsen genom mitt engagemang. Det viktiga är att vi i styrelsen drar upp riktlinjerna för hur klubben ska arbeta. Vi ska ge tränaren de förutsättningarna han behöver för att lyckas med klubbens målsättning.

Vad är då målsättningen?

– Att inte ramla ur allsvenskan. Jag tror också att vi har fog för den målsättningen. Hittills har det gått efter de riktlinjerna vi drog upp tidigare. På sikt handlar det om att skapa det "nya" Djurgården. Vi ska bli det självklara alternativet för unga lovande spelare i Stockholmstrakten. Det är på det sättet som vi ska klara av rekryteringen av nya spelare.

– En stockholmsspelare ska inte behöva flytta till Göteborg för att bli en bra fotbollsspelare. Genom mitt engagemang i DIF:s fotbollssektion hoppas jag bidra till den stabilitet föreningen så väl behöver, avslutar Mats Aronsson.

FOTNOT: Förutom Mats Aronsson invaldes Jan Lilja och Lars Hedström, som nya ledamöter i fotbollsstyrelsen. Ronald Åman sitter kvar sedan tidigare. Ordförande är Bosse Andersson. Adjungerade är Pelle Kostchack, som ansvarar för reklam och PR, samt Mats Jansson, fotbollskansliets administratör, som är styrelsens sekreterare. Föreningens kanslichef Rolf Rosenberg är med i styrelsen som överstyrelsens representant.

Vi har fått ny postadress:

Djurgårdens Idrottsförening
Box 260 62, 100 41 Stockholm

Lövholmsbrinken 2 A 117 43 Stockholm

SPECIALFÖRETAGET MED BREDD

* Lättbetong
* Mellanväggar
* Undertak
* Inredningar
* Fasader
* Flytspackel
* ROT-arbeten
* Servicearbeten

Tel: 08/19 02 40
Adress: Lövholmsbrinken 2 A
117 43 STOCKHOLM

Så värvar Djurgår'n – numera

Av DAN SVANELL

Det var Djurgårdens IF:s "dåliga ekonomi" som tvingade fram ett nytt synsätt då det gäller att värva nya fotbollsspelare.

Så förklarar Ronald Åman, styrelseledamot i Djurgårdens fotboll och en av dem som ansvarat för årets värvningar till A-laget, den nya värvarmodell som Djurgården byggt upp.

– Föreningens "dåliga" ekonomi hjälpte oss att försöka hitta nya lösningar på rekryteringssidan. Det var uteslutet att som inför den allsvenska comebacken 1986 gå ut och köpa flera etablerade spelare, säger Ronald Åman till Djurgårdaren.

I stället bildades en intern arbetsgrupp med Ronald Åman, Olle Hellström, Mats Janson, Tommy Söderberg, Benny Persson och Gösta "Knivsta" Sandberg. De knöt till sig en grupp "spioner".

– Dessa "spioner" hade som uppgift att kartlägga sitt respektive område på talanger, som de trodde kunde vara något för DIF:s framtida fotbollslag.

– När de larmat oss fortsatte vi granskningen av de aktuella spelarna. Någon ur den interna gruppen reste till den aktuelle spelaren för att se honom i matchsituation, berättar Rolle.

Sociala sidan

Men inte bara det sportsliga har varit avgörande för Djurgårdens värvargäng då de skaffat nya spelare till tränare Söderberg inför årets allsvenska säsong.

– Det har varit minst lika viktigt att se spelarens sociala sida. Vilken människotyp han är. Hans framtidsplaner osv. Vi har därför lagt stor vikt vid att de nya spelarna har ett bra utgångsläge även utanför planen.

Av naturliga skäl vill Ronald Åman inte avslöja namnen på dessa "spioner". Men att det handlar om fotbollskunnigt folk, förstår vi.

– Dessutom är de killar med ett stort "djurgårdshjärta", säger Ronald.

Kartläggning

Sammanlagt har Ronald Åman och Co inför årets säsong kartlagt ett 30-tal spelare. Endast fyra fick kontrakt det här året.

– Men vi kommer att fylla på den här listan vartefter. Många är intressanta för oss först om ett år, kanske två.

Av de fyra spelare som kommit utifrån till årets upplaga av Djurgården är fyra ett klart resultat av dessa "spioners" arbete. Jens Fjellström och Steve Galloway, div 2-spelare från umeåklubbarna Teg och Gimonäs. Thomas Johansson, också han div 2-spelare, men från uppländska Gimo.

Det fjärde nytillskottet heter Jonas Claesson och kommer från Nyköpings BIS.

Inget förbud

– Vi tror på det här sättet att arbeta. Även ishockeyn rekryterar ju spelare på samma sätt. Jag är övertygad om att detta är det riktiga sättet att förnya ett lag. I längden blir det alldeles för dyrt att enbart köpa redan färdiga spelare.

– Visserligen måste även vi göra det ibland. Det här innebär naturligtvis inget "förbud" mot att köpa etablerade allsvenska killar. Men huvuddelen av de nya ska rekryteras ur de egna leden eller på ett betydligt tidigare stadium i sin karriär.

– Spelare som kommer till Djurgården ska ha sina bästa år framför sig. Inte bakom sig, säger den f d aktive spelaren i djurgårdens IF och fotbollslandslaget, Ronald Åman, som numera är en av dem som ska se till att Djurgården blir ett etablerat fotbollslag i allsvenskan.

När lämnade Du in Din kropp på service senast?

RING OCH BESTÄLL TID FÖR UNDERSÖKNING OCH BEHANDLING

VI HJÄLPER DIG MED:

Rygg • Nacke • Ledbesvär • Öm- spänd muskulatur • Idrottskador • Massage

KEY ENZYMES STUDIO

Naprapat

ROGER JONSSON

KEY ENZYMES STUDIO

Birger Jarlsgatan 62, 114 29 STOCKHOLM
T-bana Rådmansgatan · Tfn: 791 73 70

JÄRNVÄGSRESTAURANGEN

ÖSTRA STATION

Grundad 1935

Vällagad husmanskost
Lunch och Middag
á la carte

Smörgåsar
Kaffe – Öl – Vin
Humana priser

Öppet alla dagar kl 8 - 22 Tel. 08-31 60 14

T-banestation Tekniska Högskolan

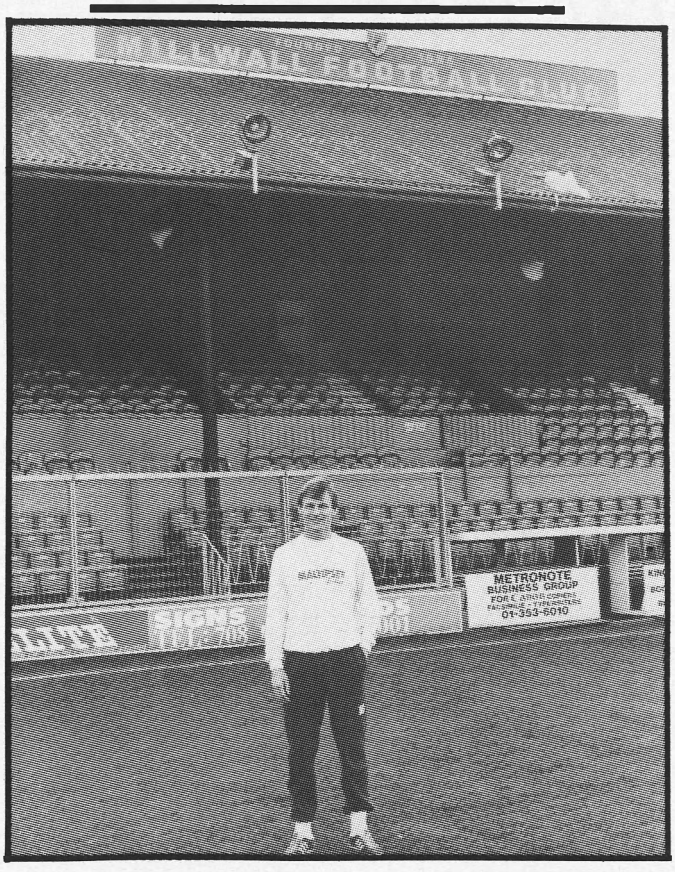

• *MÅLSPOTTAREN Teddy Sheringham på sin barndoms jaktmarker, Millwalls arena "The Den" i utkanten av London. Teddy är firad målkung på "The Den" men minns väl sin svenska tid, och blir ännu mer påmind om den när han drar på sig Måltipströjan.* FOTO: JANNE BENGTSSON

• *EN HÄLSNING från Ted. "Bästa hälsningar till Djuurgården i högsta divisionen. Försök stanna där lite längre den här gången. Lycka till.". Bilden: Klart för allsvenskan förra gången. Teddy på väg att ge Glenn Myrthil en jättekram. Foto: JACK MIKRUT*

Ted gör mål för nya blåränder

Av JANNE BENGTSSON

– Hälsa Djurgården. Visst tänker jag på er ibland.

Ex-djurgårdaren Ted Sheringham är fortfarande blårandig, men nu som firad målkung i sin hemmaklubb Millwall i södra London.

Publiken på "The Den" jublar när Ted visar sig på planen. Hans mål är att föra Millwall upp i den första divisionen, till matcher mot Liverpool, Nottingham, Arsenal, Manchester United och de andra storheterna.

Det blir i så fall första gången för Millwall. Laget har aldrig tidigare spelat i ettan.

Ted fyller 22 år den 12 april. Ungefär då vet vi också om han lyckats ta Millwall till ettan.

Millwall, med smeknamnet "The Lions" (lejonen) är laget från Londons hamnkvarter, och Teddys hjärtesak för närvarande. Men det finns en plats i Teddys hjärta också för Djurgården. Och den blårandiga dressen har han alltså inte lagt av – Millwall spelar också i blårandigt, om än lite mer diskreta blå färger.

– Jodå, jag minns Djurgården mycket väl, fattas bara annat, jag var ju med och spelade upp klubben i högsta divisionen. Och jag trivdes väldigt bra, det är alldeles sant, lovar Ted när han tar emot Djurgårdaren i spelarrummet på "The Den".

Märkta kvarter

Millwalls stadion ligger i slutet av Cold Blow Lane (ung. Snålblåstgatan). Det är slitna kvarter, märkta av arbetslösheten som är mycket hög i områden som detta. Stadion är blåmålad, men området rött.

Det var härifrån Teddy (eller Edward) som han egentligen heter kom när han blott 19 år gammal – det var 1985 – värvades till Djurgårdens div. II-lag. Ett på sina håll utskrattat köp, på andra håll bara starkt kritiserat.

Men Teddy visade snabbt vem han var och vad han kunde. Han höll sig alltid framme, gjorde många mål och uppfattades som en exemplarisk lagkamrat.

– ...(förläget skratt)...ja, men jag tyckte nog att hela laget var ett härligt gäng, säger Ted. Jag bodde hemma hos Leif Nilsson första tiden och det var jätteskoj. I klubben var stämningen också på topp.

Artisten Rehn

• Någon särskild spelare du minns?

– Stefan Rehn och Glenn Myrthil. Stefan för att han var en så fantastisk fotbollsspelare, Glenn för att han och jag spelade bra ihop. Men jag minns dem alla, skriv det.

Om Stefan Rehn har Ted f ö mer att säga:

– Jag tror att om någon svensk spelare skulle passa i vår liga så skulle det vara Stefan Rehn. Artister behövs överallt, och jag har sällan sett en spelare som kombinerat det med ett hårt jobb överallt på plan.

Ted beskriver skillnaden mellan engelsk och svensk fotboll så här:

– Tempot skiljer. I England är det full fart framåt direkt, i Sverige spelar ni lite mer omständligt. Men det är svårare att vara spelare här, konkurrensen är betydligt tuffare. Vi är ju proffs och betalas för att spela som vi blir tillsagda.

Millwall valde rätt

Ted borde veta. Han var en i en trio lärlingar som en gång fick kontrakt med Millwall. Ursprungligen försökte nio skaffa sig kontrakt genom att skura toaletter, putsa skor och bära trunkar, allt för att få träna med laget. Och Millwall, liksom Djurgården, valde rätt när de satsade på unge Ted. Idag ligger hans Millwall i "vinnarhålet" för avancemang till division ett. Tillsammans med Tony Cascarino (från Gillingham i år) toppar Ted Millwalls interna skytteliga.

Framåt våren vet vi hur det gick för "lejonen från the Den".

Men gratulera Ted kan vi ändå göra redan nu:

I april får Ted och flickvännen sitt första barn.

Grattis till en fin djurgårdskamrat – en spelare som många gärna skulle se i den svenska varianten av den blårandiga dressen en gång till.

Best Wishes
To DJOURGARDEN
IN THE 1ST DIVISION.
AND THIS TIME, TRY AND
TAY IN THE FIRST DIVISION
FOR A LITTLE WHILE
LONGER THAN LAST.
GOOD LUCK
LINE

midas
reklam & trycksaker ab

UDDENHOLMS OFFSET

Tegelviksgatan 12 · 116 41 Stockholm · Telefon 08 - 43 88 02, 43 88 88

Juniorstege

Bodafors kommer även i år att premiera duktiga juniorer. En jury av tränare för Djurgårdens, AIKs och Hammarbys juniortränare kommer fyra gånger den här säsongen att utse Stockholms mest lovande juniorspelare. Den som utses får på Hovet mottaga en stege från Bodafors.

Bodafors

• STEGAR
• FLAGGSTÄNGER

BODAFORS-VERKEN AB
BOX 16 - 570 20 BODAFORS - TEL. 0380-304 20 vx
Kontor 08-56 04 00 - Lager 08-97 78 00

Nu står ”Ärtan” i full blom(sten)

Av RALF GUSTAVSSON

– Arto Blomstens sista period är nog den bästa jag sett någon back prestera i Djurgårdens tröja på Hovet när jag stått i båset.

Dessa berömmande ord uttrycktes av Djurgårdstränaren Ingvar ”Putte” Carlsson efter Artos insatser mot MoDo i slutet av november förra året. Och insatsen mot MoDo var ingen engångsföreteelse.

Från en relativt anonym tillvaro i skymundan under ett antal år har Arto denna säsong på allvar klivit fram i rampljuset. Medan andra blommor brukar slå ut först på våren har 22-årige ”Blomman” stått i full blomning sedan tidigt i höstas. Och Arto skrinnar på i hockeydamaskerna.

Mest kallas dock ”Blomman” för ”Ärtan”. Om hans dopnamn Arto låter finskt så stämmer det. Han är nämligen född i Finland och han kom 1969 som 4-åring till Sverige och Nacka. Det var också i Nacka han som 7-åring började sin hockeykarriär. Dock inte som back utan som målvakt.

– Sämst på rören fick stå. Efter några år började jag dock spela ute i stället.

Det gjorde Arto med sådan framgång att Djurgårdens mästervärvare Roger Bothén fick ögonen på honom. Resultatet blev att Arto hamnade i Djurgården.

– Jag är faktiskt inne på min elfte säsong i Djurgården. Så det är väl inte alltför mycket fel att säga att jag är urdjurgårdare.

För kort klubba

Arto är sedan tidig juniorålder skolad av ”Putte” Carlsson. Arto minns väl det första mötet med ”Putte”.

– Det var vid en uttagning till TV-laget. Jag kom ihåg att ”Putte” skällde på mig för att jag hade för kort klubba. Han skulle inte släppa ut mig på isen om jag inte bytte till en längre klubba.

Då var Arto 13 år och ”Putte” har sedan dess följt honom upp genom juniorlagen och påverkat hans utveckling.

– Artos utveckling som hockeyspelare har gått stegvis. Hans styrka i dag är hans personlighet. Han talar om vem han är på isen och han sätter sig i respekt hos motståndarna på såväl det fysiska som på det speltekniska planet. På något sätt är det något majestätiskt över honom, tycker ”Putte”.

I målprotokollet

Intrycket av rese förstärks av Artos 190 cm och 87 kg. Och i år har han därtill växt ut ytterligare fast då i spelkapacitet. Den här säsongen är ”Ärtans” fjärde i elitserien och det kan tyckas att hans genombrott har dröjt lite. Men det kanske är som någon uttryckte det att det tar lite tid för en spelare av Artos storlek att växa in i sin tunga kropp. Att allt slit och all träning givit resultat har vi även kunnat notera i målprotokollet.

Första året i elitserien gjorde Arto tre mål, andra året inte ett enda och under fjolårssäsongen blev det två. Vid juluppehållet denna säsong har han redan gjort hela nio mål. Frågan många ställer sig är vad orsaken är till att ”Ärtan” blivit så bra just i år?

– Egentligen tycker jag inte att jag är speciellt mycket bättre i år än vad jag var förra säsongen. Skillnaden är väl att jag i år gör flera mål. Men det är klart man lär sig för varje år. Så visst har jag blivit bättre. Jag passar snabbare, jag kommer mer rätt i positionerna och jag har framförallt, tycker jag, blivit bättre på skridskorna.

Lättare

En bidragande orsak till det senare tror ”Ärtan” också varit de 4 kilo som han tappat sedan elitserielaget i somras lade om sina kostvanor.

Vad anser då Arto är hans styrka och svagheter som hocheyspelare?

– En av mina svagheter är nog fortfarande skridskoåkningen. Speciellt i vändningarna från framlänges till baklänges kan jag nog fortfarande ibland tappa lite tempo. Min styrka tycker jag är mitt spelsinne och min planeringsförmåga. Det tror jag att jag lever rätt mycket på.

Andra tycker också att Arto är en aggressiv spelare.

– Förr var jag nog mer av en manglare än vad jag är idag. Mycket tack vare vår ändrade spelstil behöver jag inte vara det längre. Nu är jag det bara framför mål, när jag behöver vara det.

Julafton varje gång

Att Arto i år gör så många mål beror

Forts. sid. 24

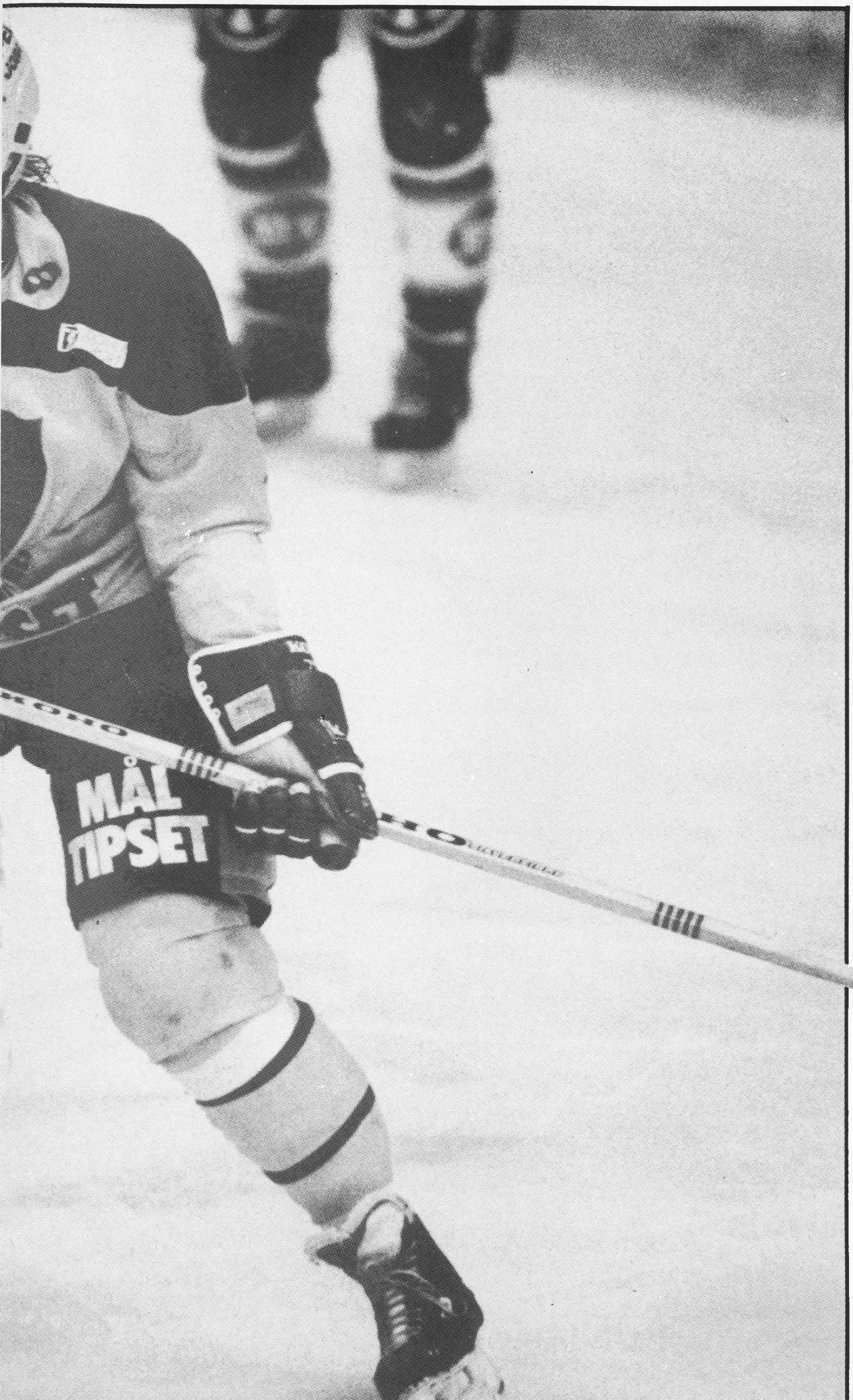

● *SE SÅ'N stil han har. Arto Blomsten är talangen som blommat upp för fullt under ''Putte'' Carlssons omvårdnad. Tidigare var Arto ofta rätt anonym, nu märks han alltid.*
Foto: MATS STRAND

"Ärtan" i full...
fortsättning från sid. 23

mycket på att han också är utrustad med en bra bössa. Ett annat av Artos kännemärken är att han spelar med en stor inlevelse. Ingen blir gladare än "Ärtan" när han gör mål. Det har vi inte minst fått se några gånger i TV i höst. Vänsternäven åker upp i luften och han småspringer på skridskorna.

– Det är som julafton varje gång. Att göra mål ger en känsla som är svår att beskriva. Jag blir så där barnsligt glad varje gång. Då får man betalt för all mödan, tycker Arto.

Är det mycket uppoffringar?

– Det är inget lätt liv att vara ishockeyspelare på elitnivå precis. Jag har ju dessutom vid sidan av hockeyn ett heltidsjobb som anläggningsarbetare på Nacka kommun, där jag börjar halv sju på morgonen. Sedan är det då matcher och så all träning på det. Det kan ibland bli lite jobbigt, men det är å andra sidan skönt att ha något annat än hockeyn att tänka på. Ett halvtidsjobb vore idealet. Jag har försökt att få det, men det har hittills inte gått.

Nya Djurgår'n

Det är inte så ofta man fått uppleva att publiken både på Hovet och även på bortamatcherna stått upp och spontant applåderat Djurgårdens fina spel. Men det har man gjort i år. Vi ställer frågan till Arto som han säkert fått ett antal gånger förut;

Varför går det så bra för Djurgår'n i år och hur kommer det sig att man spelar så angenämt annorlunda?

– Delvis har vår nya taktik hjälpt till. Vi ödslar inte längre en massa kraft bakom målburarna i anfallszon utan vi försöker istället att bryta högre upp i banan. Så när motståndarna är på väg upp och vi kan bryta deras anfall mellan blå och blå och där snabbt vända spelet, då hamnar dom på efterkälken. Dom tappar då en eller två gubbar och vi kommer i överläge i deras zon. Det gör att vi kan få snurr på dom.

Hur kommer en sådan här taktik till stånd?

– "Putte" hade den med sig. Han hade praktiserat den både i Huddinge och Nacka. Han tyckte väl att när vi inte är dom där köttkvarnarna längre så passar oss det här spelet bättre. Förr hade vi stora och tunga spelare. Nu har vi små och tekniska. Det nya spelet är mycket också en konsekvens av detta. Materialet avgör.

Tre Kronor

"Ärtans" framgångar i Djurgården har också belönats med en plats i Tre Kronor.

– Det gjorde mig oerhört glad. Att få spela i Tre Kronor är ju varje ung hockeyspelares största dröm.

Debuten i landslaget skedde i december förra året. Det var mot Finland på Hovet. Sedan blev det Izvestija. Under dessa matcher spelade Arto ihop med Orvar Stambert och i matchen mot ryssarna i Izvestija så bildade Arto och Orvar tillsammans med Peter Nilsson, Anders Johansson och "Tjalle" Berglund en ren djurgårdsfemma. Tre Kronor förlorade men djurgådsfemman spelade 1–0 i matchen.

Djurgår'n som gäller

Arto är listad för Winnepeg Jets. Även om många menar att väl i landslaget så är steget inte lika långt till NHL så vill Arto skynda långsamt.

– Det ligger i så fall lite längre fram i tiden. Idag är jag mer inriktad på det som gäller för stunden. Nu är det elitserien och Djurgården som gäller. I bakhuvudet finns dock tanken att om jag spelar bra i Djurgården så kanske jag kan få chansen igen i landslaget. Det är mina ambitioner just nu.

Och bra har det med besked gått både för Djurgården och inte minst för Arto i år. På vår fråga hur Arto troratt det kommer att gå för Djugården i år så säger han;

– Insatserna hittills i år har visat att vi är väl så kvalificerade som något annat lag att vara med och fightas om SM-guldet.

Vi är många som håller med "Ärtan" om det.

Återställaren:

Glöm inte bort
den enkla naturliga
metoden att bli människa igen efter en
hårdkörning.

Dusch i all ära
men ett riktigt bad
går också på djupet.

Stelhet och spänningar i
muskler
löser sig.

Ha det
skönt!

GUSTAVSBERG

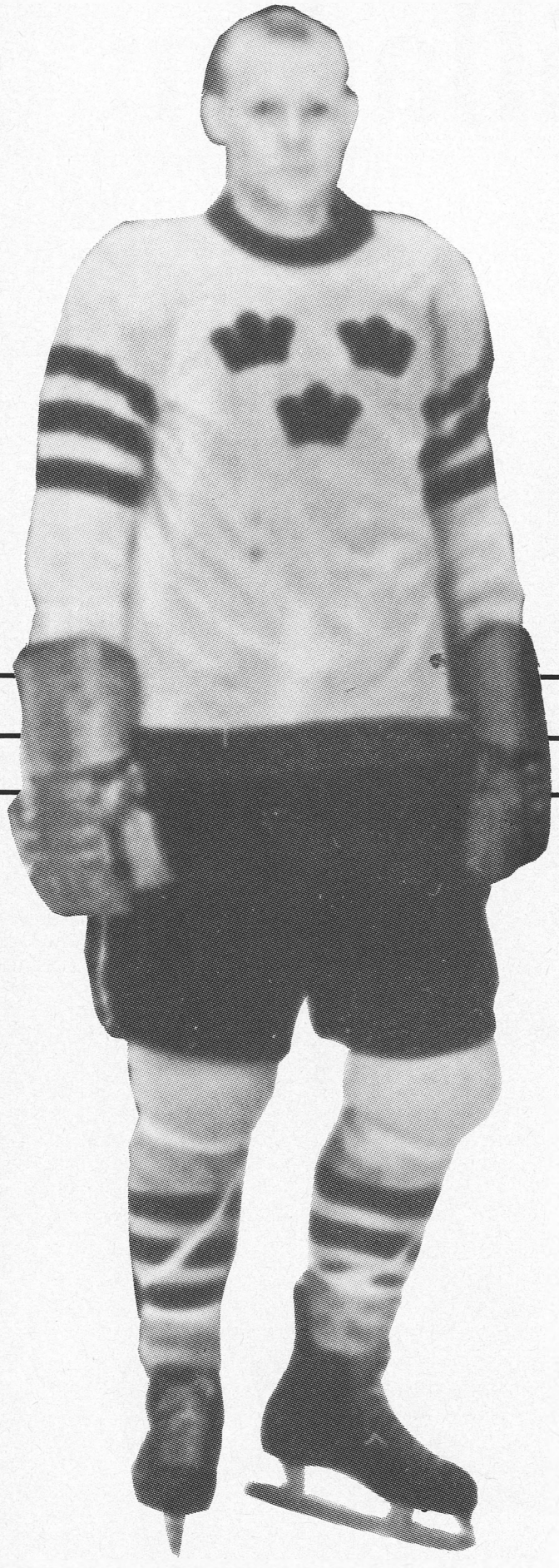

Så här kunde det låta i etern i Radio Djurgår'n för ett antal år sedan när Lars-Gunnar Björklund släppte lös två av Djurgår'ns verkliga profiler Lasse Björn och "Rolle" Stoltz vid historiemikrofonen i radiostudion.

Här kommer en repris i en tidningsversion exklusivt för tidningen Djurgårdaren. I detta nummer kommer det första inslaget och sedan fortsätter vi i ett antal nummer framöver.

Vi har valt att publicera snacket i radioprogrammen in extenso. Tyvärr var det ju så att ytterst få av Djurgårdens medlemmar kunde höra programmen.

Men här har ni alltså chansen att få uppleva dem.

Agerande är Lars-Gunnar Björklund, Rolle Stoltz (som är lite sen i starten) och Lasse Björn.

Väl bekomme!

Så började historien om världens bästa (långsamma) backpar

L-G: "Djurgårdare blir man inte, det är man från födseln", har någon sagt. Någon annan har sagt att 99 procent av svenska folket är Djurgårdare, resten ljuger. Nu är det väl så när det gäller både Rolle Stoltz och Lasse Björn, att ni är egentligen inte urdjurgårdare ända från barnsben?

Lasse: För min del är jag uppväxt i Traneberg. Jag började i ett kvartersgäng där som hette Komet. Sedan kom jag till Westermalm. Därefter blev det då Djurgår'n. Och det var som junior jag kom till Djurgår'n.

L-G: Men kärleken till Djurgår'n den hade Du från början?

Lasse: Den satt väl kvar i gräsrötterna på gamla fotbollsplan i Traneberg, som faktiskt var Djurgår'ns gamla hemmaplan i fotboll.

L-G: Du hade väl inga problem att gå in där på idrottsplatsen? Du behövde väl inte planka för Du var väl stor redan då?

Lasse: Ja, det var jag kanske, men planket var redan borta då när jag kom dit.

L-G: Komma och komma och komma, mellan klubbarna. Var det så enkelt då? Var det bara att säga: Mors grabbar, nu går jag till en annan klubb.

Lasse: Nej, det fanns något som hette AT-cupen då och det fanns ledare även på den tiden som var ute efter att spana efter spelare som dom tyckte kunde gå in även i deras lag. Så blev jag värvad till Westermalm.

L-G: För en dryg summa förstås?

Lasse: Ja, jag tror att man fick låna ett par hockeyhandskar eller något sådant.

L-G: Det kanske blev dyrare när Du gick från "Westis" till Djurgår'n?

Lasse: Nej det blev det inte heller, tror jag. Jag vet inte om dom tog någonting. . .

L-G: Du kan erkänna nu. Det är ju preskriberat nu efter så många år.

Lasse: Nej det var ingen kosing på gång där. Jag tror jag fick ett par skridskor.

L-G: Hur började Du med hockeyn egentligen? Det var väl inte det allra naturligaste.

Lasse: Vi hade "Tvillingarna", "Cacka" Andersson, "Bingen" Larsson, "Mackan" Pettersson och Bertz Zetterberg där i Traneberg. Det är ju alla gamla namnkunniga hockeylirare. Vi bodde ju alla på samma ställe i Traneberg. Så man åkte med av bara farten. Det fanns inget annat att välja på.

L-G: Det fanns väl ingen is heller?

Lasse: Nä, isen kom lite sent där ibland, men vi hade Lillsjön och vi hade skridskois nere vid Tangen vid Benmjölsfabriken.

L-G: Men det innebar väl att ni trattade i emellanåt också?

Lasse: Jo, man fick ju känna på ett bad mellan varven. Det värsta man kunde göra, det var att glömma klubban. Det gjorde jag en gång. Då fick jag simma ut och hämta den. Annars var man utan klubba den säsongen.

L-G: Pucken kanske också försvann?

Lasse: Då vid det tillfället hade jag faktiskt en bandyklubba. Så det var väl bollen som försvann skulle jag tro. Det var den jag också simmade ut efter.

L-G: Man hör elaka AIK:are i bakgrunden som säger: Det spelar väl ingen roll om pucken, bollen eller klubban försvann för Lasse, för han spelade ju bara på kroppen hela tiden.

Lasse: Det kan väl tänkas, men det var väl min uppgift mer eller mindre. Tekniken fick Rolle och grabbarna stå för.

L-G: Du var stor redan när Du var liten alltså?

Lasse: Nja, jo jag var rätt så stor faktiskt. Jag blev stor i samband med konfirmationsåldern. Då växte jag ganska snabbt. Men jag hade tidigare spelat rugby i flera år. Jag hade varit svensk juniormästare i rugby och det har väl satt sina spår.

L-G: Bland dom där killarna som man träffar nu i din ålder som går med käpp och sånt – det är alltså killar som Du mött?

Lasse: Det är möjligt. Rolle och jag brukar se på killarna om jag har spelat mot dom.

L-G: Dom vackra har ni aldrig mött alltså.

Lasse: Nej, just det.

L-G: Rolle, Du har ju ett tveksamt förflutet, eftersom Du lirat för Atlas Diesel, som det hette då – sedermera Atlas Copco.

Rolle: Jag tillhör dom där, som Du sa, som ljuger om man säger att man inte är djurgårdare. Jag ljög väl då i början för jag spelade egentligen i Gröndal. Sedan började jag jobba på Atlas Diesel och det fattades en back i deras hockeylag. Jag var väl 19 år då och Torsten Flygelholm, "Knatten", frågade mig om jag hade lust att hoppa in. Och på den vägen blev det. Dom spelade i division II då.

L-G: Hade Du inte lirat hockey någonting tidigare då?

Rolle: Nej, det hade blivit mest bandy i Gröndal i division II. Hockey blev det först när jag kom till Atlas. Mitt stora favoritlag i hockey på den tiden, det var faktiskt Hammarby, eftersom jag bodde på den sidan

Forts. sid. 29

• *ROLLE & Lasse som de såg ut som nyblivna världsmästare. Året var 1957, platsen Moskva.*

Specialisten på nötkött

K. A. KÖTT AB

med garantimörat kött

Styckmästargatan 37 – 121 62 Johanneshov
Tel. 08-39 10 70, 39 10 76

Så började..., forts. från sid. 27

av Slussen. Och när Atlas la ner sin hockeyverksamhet 1954, så tänkte jag gå till Hammarby, men dom hade ingen nytta utav mig. Dom ansåg att jag inte var så bra och det hade dom kanske rätt i. För dom hade rätt bra grabbar. Dom hade "Plutten", Rune Johansson och en tre fyra landslagsbackar vid det tillfället. Då sa Flygelholm att då skall vi ordna så att Du går till Djurgår'n. Man trodde ju då naturligtvis att nu blir det massor av stålar, när man skall upp på Östermalm. Men det blev det inte. Jag fick t o m betala resan själv.

L-G: Det betydde inte så mycket med stålar då?

Rolle: Det gjorde det inte. Man hade inte så mycket hum om det då. Hade man bara så man klarade sig för da'n och kunde man få något extra så var man nöjd. Det där med övergångssummor vet jag inte om det överhuvudtaget existerade då. Det är klart att något läste man ju om, att dom kunde få en svid eller något sån't när dom gick över. För min del var det absolut ingenting. Man hade som jag sa ingen hum om det. Man var nog lite dun egentligen.

L-G: Du fick kanske mer hum om det senare, för jag vill minnas att det var en och annan klubb ute i landet som var och röck i dej.

Rolle: Ja, jag hade tre, fyra riktigt fina anbud i slutet på 50-talet, både från Malmö och Göteborg. Men är man stockholmare så har man lite svårt att flytta. Och nu efteråt kan jag inte säga att jag ångrar mig, utan jag har det bra som jag har det.

L-G: Vad menas med fina anbud? Det var väl lite mer än den obligatoriska sviden?

Rolle: Ja, Du vet bensinmackar var populärt kan jag avslöja. Bland annat Sura-Pelle och Lundvall åkte ju ner till Göteborg och jag var erbjuden ungefär samma sak i Malmö. Malmö spelade då i division II och satsade då på att gå upp i division I som det då hette. Jag var lite tveksam om jag skulle ta det, men då tyckte jag 1959 att jag hade många år kvar i landslaget. Hade man flyttat dit, hade man säkert kommit bort. Det var mycket det som avgjorde att jag stannade kvar i Djurgår'n.

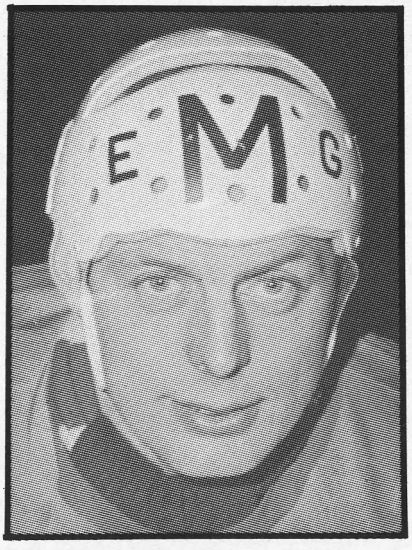

• *NÖDEN ÄR uppfinningarnas moder. Lasse Björn konstruerade en egen hockeyhjälm av delar från tre knäskydd. Året var 1956.*

L-G: Sedan är det ju marigt med bensinmackar. Man måste veta var motorn sitter på en "Folka" exempelvis. Visste Du det?

Forts. sid. 32

AB Ekonomitryck
S:t Eriksplan 11 08-15 13 00

"Datatillbehörsbutiken mitt i sta'n"

NÄR DET KRISAR TILL SIG I BOENDET

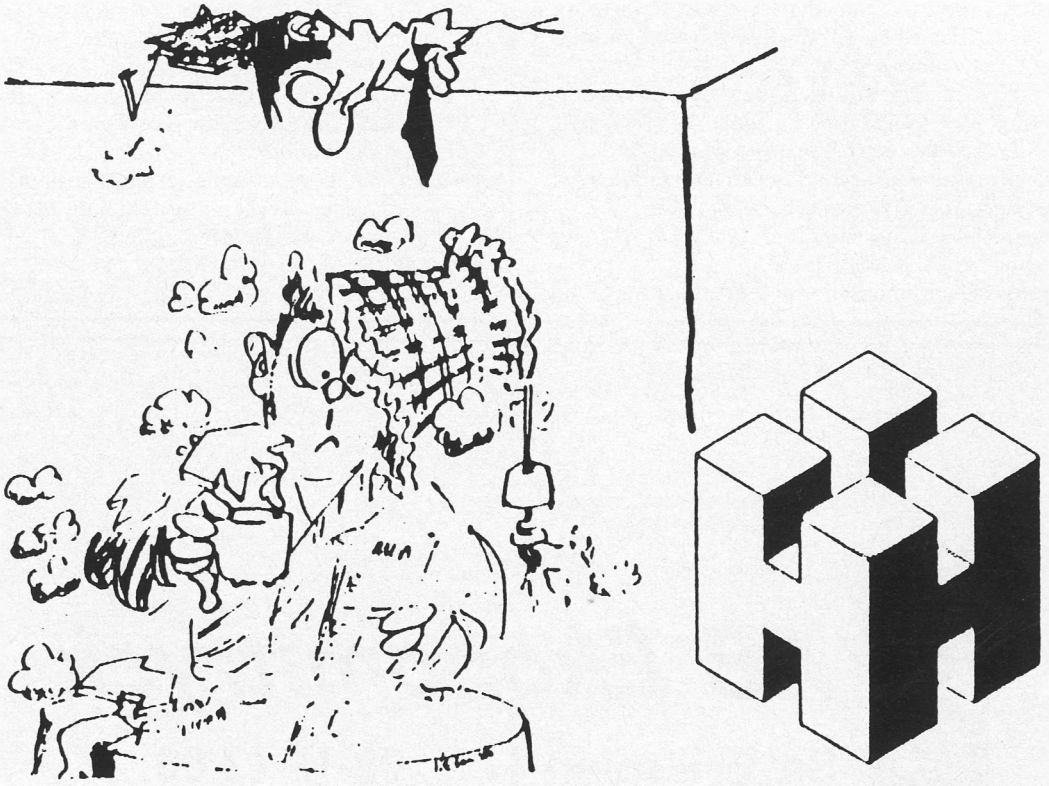

Hyresgästföreningen i Stor-Stockholm
08-54 22 00

cheez doodles®

"Det finaste en ostbåge får kallas."

OLW SNACKS

OLW, 68282 Filipstad

• *INGET SNACK om vem som har hand om den här pucken. Rolle Stoltz håller enkelt undan en leksandsanfallare i SM-finalen 1959. Det blev 3–1 till Djurgår'n. Det var en liten sensation att leksingarna lyckades streta emot så bra. I grundserien slutade Djurgårn med 14 segrar på lika många matcher och 107–33 i mål (AIK slutade med fem poäng näst sist, en poäng före Malmö och åkte ur) och i SM-slutspelet (jodå, det fanns faktiskt ett sådan då också) tappade laget bara en poäng på sex matcher.*

Så började..., forts. från sid. 29

Rolle: Det är inte så nödvändigt. Det spelar inte så stor roll var man häller i bensinen, bara den går.

L-G: Det är ju trots allt en och annan som blivit djurgårdare utan att ha varit det från början. Hur var det förresten med nuvarande kungen, var inte han på gång till Djurgården en gång i tiden?

Rolle: Det är mycket möjligt. Jag vet ju inte om det var Lasse och Tumba som skrämde bort honom. Han var med en gång på ett träningspass. Sedan blev det aldrig något snack om Djurgår'n mer. Men det kan väl lasse förklara, kanske.

Lasse: Nä, han kunde gott och väl blivit djurgårdare, men vi fick inte uppmärksamma honom på något speciellt sätt, utan han skulle behandlas som dom andra grabbarna. Han såg ut att trivas så jag tror inte han hade någonting emot oss.

L-G: Du menar att det hade varit att fjanta lite för kungen, att ta med honom i Djurgår'n?

Lasse: Ja just det. Han var en normal grabb, som dom andra. Han gjorde bra ifrån sig. Han var duktig för sin ålder faktiskt.

Rolle: Han kunde väl inte ha varit så normal eftersom han inte kom in i Djurgår'n.

L-G: Hade han kunnat bli hockeylirare?

Lasse: Talang hade han, som jag kunde se.

L-G: Han fick lite annat att göra. Men prinsessan Birgitta har vi väl som medlem i alla fall.

Rolle: Jag tror det. Jag vet inte hur medlemsförteckningen ser ut, men det skulle jag väl tro att Tumba har grejat, annars vore det väl lite svagt.

L-G: Jo, han la ju i varje fall ner ett väldigt arbete har jag hört sägas.

Lasse: Jag vet inte hur det där funkade. Jag minns i alla fall att Birgitta var uppe och hämtade kronprinsen när han varit uppe på Stadion och tränat. Då växlade väl Birgitta och Tumba några ord. Dom gick väl några år i samma skola också på GCI.

L-G: Det var på den tiden vi kallade Tumba prins Johan, eller var det Hovnarren? Jag minns inte.

Rolle: Ja, han hade många olika grejer på gång då.

Nästa nummer:
Snacket, lirarna, polarna och suveräna Djurgården

Glasjour 712 36 73

ÄVEN BILGLAS

Bolins Glas **Tyresö**

- ☐ BUTIKSRUTOR
- ☐ BYGGNADSGLAS
- ☐ ISOLERRUTOR
- ☐ BLYGLAS
- ☐ PLEXIGLAS
- ☐ SPEGLAR
- ☐ FÖNSTERTÄTNING
- ☐ BILRUTOR
- ☐ FÖRSÄKRINGSÄRENDEN
- ☐ RAMAR FRÅN EGEN ATELJÉ
- ☐ PASSEPARTOUTER och TORRKLISTRINGAR
- ☐ RAMREPARATIONER
- ☐ METALLRAMAR
- ☐ Dessutom PRESENTARTIKLAR

BILUTHYRNING 742 61 10 DYGNET RUNT

Serviceverkstad, butik o rameteljé
TROLLBÄCKEN: Kärrvägen 3
135 55 TYRESÖ
08-712 37 70, kontor 08-712 89 27

Verkstad: LINDALENS INDUSTRIOMRÅDE
Antennvägen 4
135 48 TYRESÖ
08-742 17 45

Tala om
TRYCKERI
med fullservice!

HÄR ÄR VI

Söker ni ett kvalitetstryckeri i ordets bästa mening kom då till oss för vidare diskussioner. Vi utför SÄTTNINGSARBETEN av garanterat högsta tänkbara typografiska kvalitet. Och det säger inte litet i dag när det finns så mycket underhaltiga trycksaker på den grafiska marknaden.
Glöm inte heller bort att GRAFIA PRINT i sin presspark även har en toppmodern 4-färgs Planeta med elektronisk färgstyrning och som ger den verkliga finishen. Den pressen är vi är stolta över. Prova den för dina kvalitetstrycksaker.
Vi vet att du kommer att bli nöjd.

Även när det gäller REPROARBETEN är vi på hugget med allt som krävs för ett gott tryckresultat. Detsamma kan vi säga om vår avdelning för ARKOFFSET där våra duktiga yrkesmän trycker i alla format upp till A1 och från en till fyra färger.

Behöver du ROTATIONSTRYCK i stora upplagor, det där sista bestämmer du naturligtvis själv, så klarar vi det också till högsta kvalitet och bästa priset.

Ja, allt detta är inte några överord. Kom ut till oss och vi är säkra på att du kommer att bli nöjd med oss som din framtida trycksaksleverantör. Vi har allt inom huset som du behöver för ett fullgott grafiskt arbete.

HÖR AV DIG!

Grafia Print AB

Vi håller till i nya lokaler
på SPÅNGAVÄGEN 399
Vår postadress är Box 8098
och telefonnumret 08-795 95 40

FÖR LINJER SOM SYNS!

Ernström Mineral ab

Box 1142, 701 11 Örebro
Tel. 019-12 45 00, Telex 73395

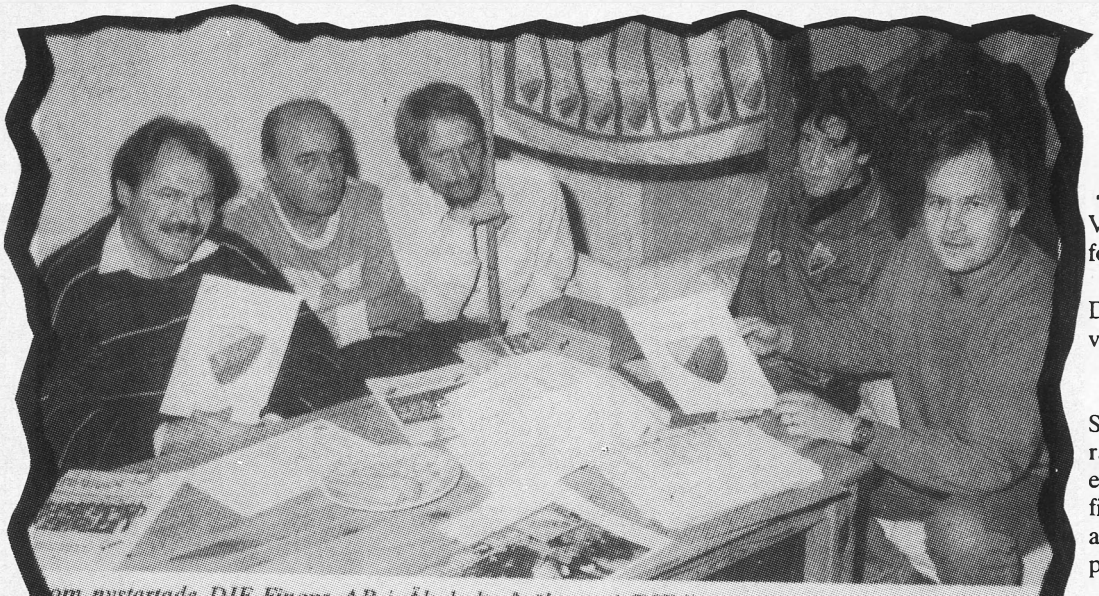

...om nystartade DIF Finans AB i Älmhult såväl som i DIF "trogna" supporterskara i Älmhu... håller man klubbfanan högt, som här där vi ser fr.v.: "djurgårdarna" Bengt Juhlin, Fred Laurinsso... Tommy Svensson, Sten Schönbeck samt Staffan Ferm, bland alla klubbhandlingarna på mötet.

Köpte 100 aktier!

Här finns Djurgårdens verkliga supporters...

...LMHULT. Det pekar upp... ...t för anrika Djurgårdens IF ... medlemmar och klubben i Stockholm. Redan 1976 bild... ...möjlighet att till ordinarie bi... ...jettpris ha förtur vid särskilt ...

Därför kallas ”Påsen” för just ”Påsen”

Visste du varför ”Påsen” kallas för ”påsen”?

Håkan Södergren, alltså, Djurgårdare och ishockey-världsmästare.

Inte?

En större lokaltidning i Stockholm vet att berätta och raderar fullständigt ut Håkans egen förklaring, den att han fick namnet ”påsen” för att han alltid hade sin grejer i en plastpåse.

Så här var det i verkligheten: När Håkan var mycket, mycket mindre än vad han är nu, fick han följa med några äldre grabbar till en match. På vägen hem tog sig (de äldre) grabbarna några öl.

Håkan ville inte vara sämre. Han klämde några han också. Och fick såsmåningom använda sig av just en påse – till vilket ändamål förstår ni säkert...

Så var det alltså i verkligheten.

Eller..?

I mörkaste Småland finns också DIF:s supporters

En bulletin från mörkaste Småland förtäljer att det finns djurgårdare överallt.

Älmhults DIF-supporters är faktiskt en av de livaktigaste och mest vitala hejaklackar Djurgår'n har. Ibland nästan så att fotbollslaget kanske borde fundera på att lägga hemmamatcherna i Älmhult istället. . .

Nu har Älmhultssupportrarna bildat en dotterorganisation till sin supporterklubb, allt i akt och mening att backa upp den pågående ekonomiska kampanjen. DIF-Finans heter detta intressanta konsortium som är ett efterföljansvärt initiativ för andra ”utsocknes” DIF-supporters. DIF-Finans är nämligen lyckliga ägare till 100 aktier i DIF AB.

Sten Schönbeck i klubben konstaterar att organisationen i Älmhult blivit så känd att postadressen ”Djurgårdens supporterklubb, 343 00 Älmhult” mycket bra duger som postadress.

Djurgår'n bäst här också

Av ÅKE STRÖMMER

Det är med största tvekan jag på redaktörens uppmaning skriver dessa rader. Att bekänna att man är med i en idrottsklubb anses i vissa sportjournalistkretsar som fulare än att erkänna diverse grova brott, eftersom klubbtillhörighet av vissa kolleger anses som det grövsta brottet av alla.

Man kan ju bli vänskapskorrumperad, gu'bevars. Och ändå finns det väl få som agar Djurgården värre i kommentarerna än de som stämplats i pannan med det farliga djurgårsmärket!

Jo, det gällde det här med radions omröstning om ”Århundradets referat”. Det råkade bli så, att undertecknad och Lars-Gunnar Björklund tog storslam där, men om det är väl egentligen ingenting mer att säga, än som en god vän och djurgårdare sa till mej i början av december efter 13-0 mot Färjestad:

Just nu är vi inte bättre än så.

Redaktören bad mej också kommentera att även den allra första utgåvan av stipendiet till ”Årets Sportjournalist” i Stockholm s a s gick till Djurgården.

PK-bankens initiativ att sätta upp detta pris ser jag som ett erkännande av sportjournalistiken. Det känns som ett tecken på, att sportjournalister är kulturarbetare.

Den här gången gick priset till en av de publikbekanta i skrået. För det här prisets framtid är det nog också viktigt, att juryn ibland ser förbi alla glassiga by-lines med jätteporträtt och tänker en smula på dem, som får alla dessa glassiga artiklar att se glassiga ut, layoutfolket, som så ofta kokar den mest välsmakade soppa på den magraste spik.

Men annars var det redan i år hårt mellan flera kandidater, bland annat en skicklig lay-outare, så det finns anledning att som kommentar till årets utnämning säga som nyss:

Just nu är vi inte bättre än så, vi djurgårdare!

MOBIRA CITYMAN.®
MOBILTELEFONEN I FICKFORMAT.

Undrens tid är inte förbi! Titta bara på den nya mobiltelefonen Mobira Cityman. Den är obetydligt större än en vanlig telefonlur och väger bara 790 gram. Komplett med batteri och allt.

Mobira Cityman är byggd för det nya NMT 900-systemet som täcker alla storstadsregioner i hela Norden.

Vi har naturligtvis även Mobira Talkman för NMT 450 – Nordens i särklass mest köpta mobiltelefon.

Välkommen in och provring redan idag.

MOBIRA

GEAB

Mobiltelefoner & Personsökare

Butik: Renstiernas gata 31. Telefon 08-743 00 70
Service: Renstiernas gata 25. Telefon 08-40 33 70-71

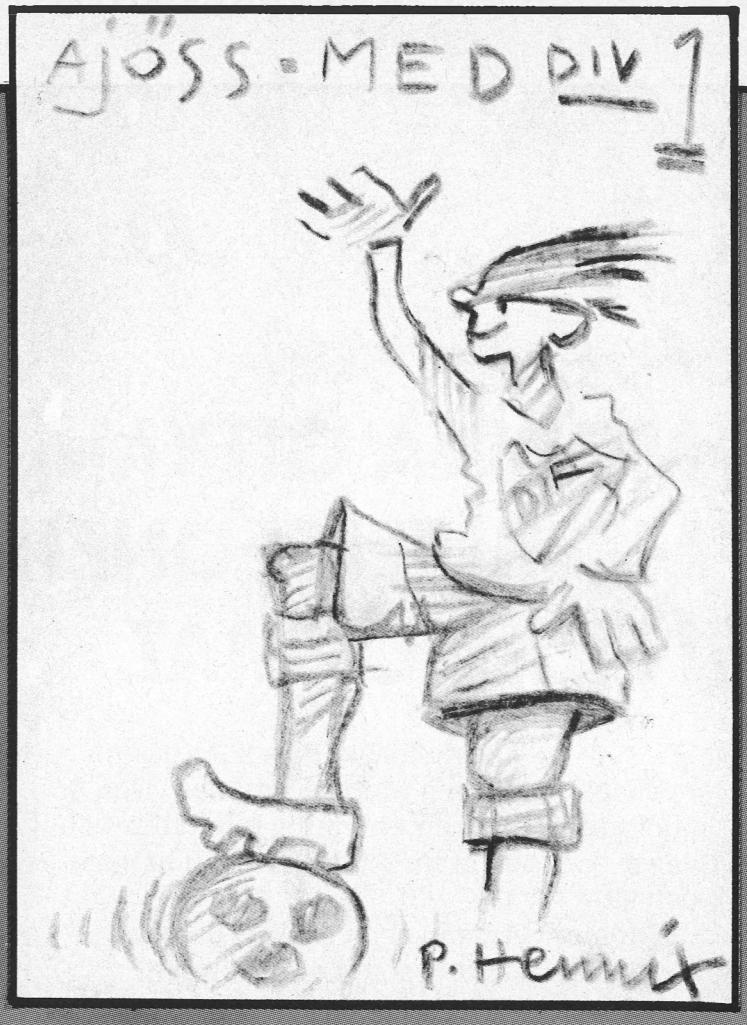

Pär Hennix heter en av föreningens teckningsskickliga medlemmar. Pär, från Stockholm, har sänt in de här bidragen till "Djurgårdaren", och bifogar ett brev: "Det var roligt att se fotbollsspelarna gjorde ifrån sig så bra – nu väntar vi bara på allsvenskt guld".

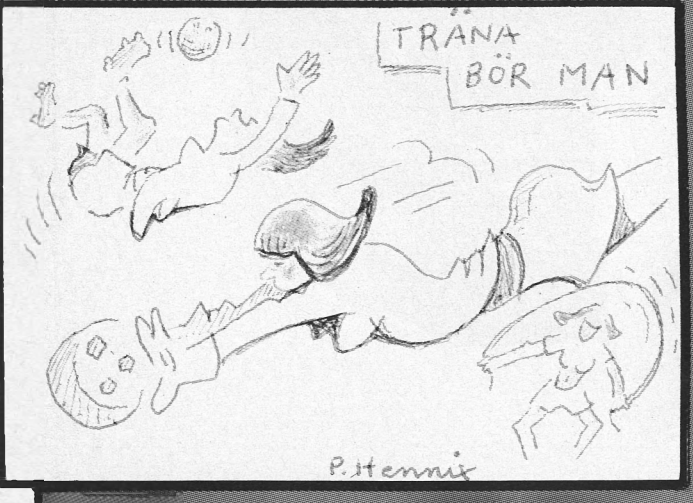

Ja, träna bör man faktiskt, precis som damlaget lovat göra i år. Då kanske resultaten blir bättre än i fjol...

Mål, massor av mål. När Pär Hennix hoppas på nästa år menar han naturligtvis i år. Teckningarna är gjorda i fjol, efter det allsvenska avancemanget.

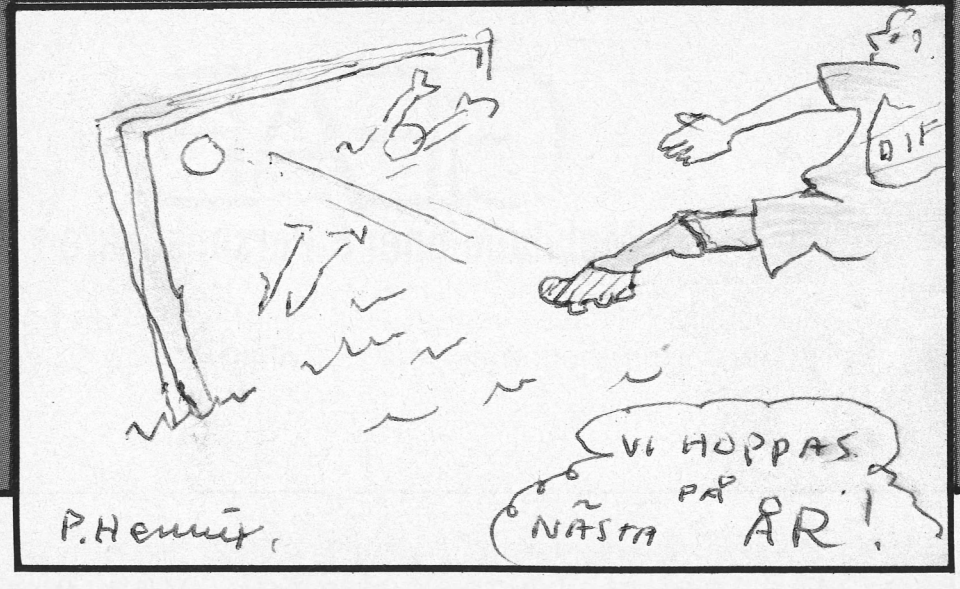

OPES

LUNCHTID! MIDDAGSTID!
KVÄLLSTID! ALLTID!

OPES sallader passar alltid.
Antingen som huvudingrediens i måltiden, eller som
tillbehör. Lika gott i båda fallen. Prova OPES,
alltid färska, sallader till lunch,
middag eller kväll.

Mycket godare!

OPES
Sallads Dressing

En kvalitetsprodukt från **France Food**
Tel. 0750-122 00.

Lätt match!

TA DELICATO FÖR GOTT!

ARNE STRÖMBERG DÖD

Han gav ishockeyn stil

Arne Strömberg är död.

Guldmakaren och mannen som gav inte bara Djurgården utan svensk ishockey som helhet dess stil och grundlade dess framgångar, har bevistat sin sista träning.

I slutet av januari avled Arne Strömberg, 67 år gammal. Han efterlämnar ett stort tomrum i den svenska ishockeyverksamheten.

Strömberg ägnade alltsedan 40-talet nästan hela sin kraft åt ishockeyn. Efter intensiva studier i ämnet och under stark påverekan av den kanadensiske tränaren Ed Riegle, blev Arne Strömberg snabbt den svensk som visste mest om den komplicerade verksamhet som ishockeyns teori och praktik egentligen är.

Arne Strömberg förespråkade lagishockey med bollsinne, passningssäkerhet och åkstyrka som främsta kännetecken.

* * *

Sina första lärdomar praktiserade han under 50-talet i det närmast otroliga djurgårdslag som vann SM efter SM, innan han ägnade sin krafter år landslaget Tre Kronor som snabbt byggdes upp till den position det håller än idag – som vårt allra mest folkkära landslag.

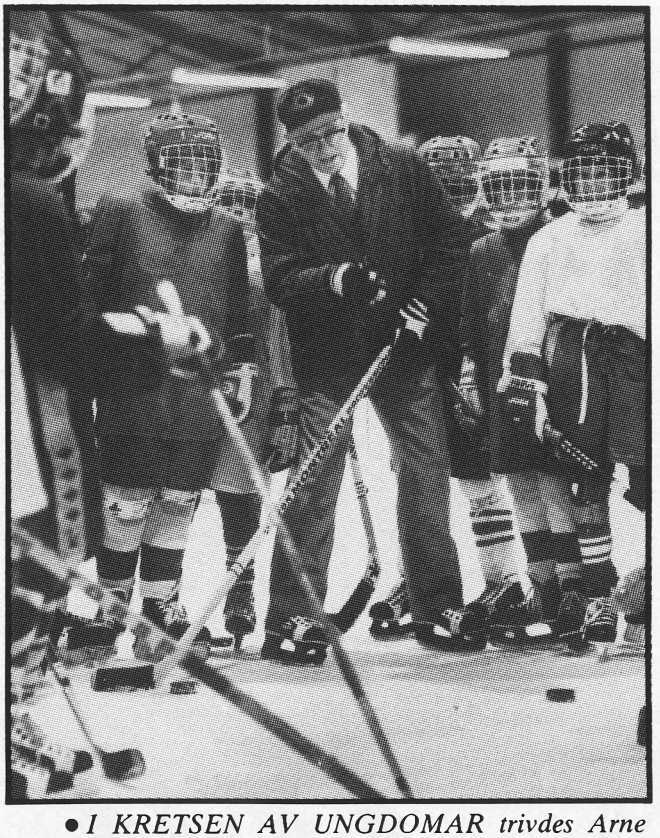

• *I KRETSEN AV UNGDOMAR trivdes Arne Strömberg bäst. Här i sin sista stora roll, 1985 som tränare för den kommande generationen i Järfälla utanför Stockholm.* FOTO: JACK MIKRUT

Den första höjdpunkten kom i Colorado Springs 1962, då Sverige vann VM-guldet. Framgångarna fortsatte under hela 60-talet, alltid med Strömberg i spetsen. Och alltid med friska och ibland mycket kontroversiella åsikter. T ex värjde Arne Strömberg sig alltid kraftfullt mot epitetet "förbundskapten". Det var, tyckte han, en befängd position och titel. "Ingen kan ju göra allt. Ta bort förbundskaptenen och plocka fram landslagsledningen igen. Då blir tränaren starkare och kan göra ett bättre jobb.

Ett annat av Strömbergs mer berömda och omdiskuterade yttranden:

"Bevare mig för skyttekungar".

Det var hans sätt att uttrycka sin förkärlek för det kollektiva lagspel som ishockeyn är.

Men hos Arne Strömberg fanns fler företräden än bara det genuina kunnandet om ishockeyn. Han diskuterade politik, konst och litteratur med samma goda humör och ibland också med samma kontroversiella inställning som när det gällde ishockey.

* * *

I början av 70-talet lämnade Arne Strömberg landslagshockeyn efter en schism med dåvarande förbundsbasen helge Berglund. Han blev klubbtränare, bl a i Färjestad. Han gjorde också några framgångsrika år i Schweiz, innan han återvände för att trappa ner inför pensionen. Under "nedtrappningen" tränade han hockeyungdomarna i Järfälla och blev stor idol och föredöme i den stockholmska förortsklubben. Det var bland ungdomen, de kommande svenska hockeygenerationerna, Arne Strömberg trivdes allra bäst.

Arne Strömberg, född 1920 i Karlskrona och död 1988 i Stockholm, efterlämnar bl a hustrun Inga Britt. Hans namn är ett av dem som alltid kommer att leva kvar i den svenska idrottshistorien.

Kallelse till

ÅRSMÖTE

Med Djurgårdens Idrottsförening

Tid:

Måndagen den 21 mars kl. 19.00.

Lokal:

Trygg-Hansahuset,
Fleminggatan, Stockholm.

Ur dagordningen:

Sedvanliga årsmötesförhandlingar, verksamhetsberättelse, ekonomiska frågor.

Alla medlemmar välkomna

Djurgårdens IF styrelse

Här är ännu fler som givit pengar till Djurgår'n

Pengarna fortsätter att, om inte strömma, så dock komma, in till Djurgårdens kansli.

För två nummer sedan presenterade vi hela fem sidor namn, i förra numret en sida. Nu blev det en spalt. Bakom varje namn ligger hundratals och tusentals välbehövliga kronor och givare till vår förening. Tillsammans har de utfört en insats som saknar motstycke i svensk idrottshistoria.

Astervall, Bertil
Svensson, Gunnar V
Wedengren, Conny
Hubner, Lennart
Gabrielsson, Göran
Landheim, Lennart,
Berg, Anders
Friberg, Fredrik
Grahn, Ronnie
Brodda, Kjell
Ekroth, Jan-Erik
Ljungberg, Mats
Risberg, Mats
Risberg, Gunnar
Åkesson, Rolf
Bertåk, P
Grive, Ed
Lindberg, Ove
Dahlgren, Jan–Olof
Högkvist, Fredrik
Ekholm, Ulla
Linden, Jörgen
Bergman, Lars
Malmström, Åke
Nyqvist, Åke
Åstrand, Tony
Harju, Bertil
Elander, Anders
Blomqvist, Ove
Ekelund, Eskil
Lundahl, Göran
Lindqvist, Dan
Lissegårdh, Anders
Cellsing, Fredrik
Guggenheimer, Suzanne
Guggenheimer, Rosen
Guggenheimer, Gustav
Arnell, Yngve
Åhrlund, Göran
Gradin, Sven
Åhlund, Thomas
Sundbybergs
Ryggmottagning
Kuusela, Mikael
Berggren, Mats
Jansson, Göran
Jansson, Stefan
Eriksson, Bernt
Haglund, Gösta
Nyman, Lennart
Andersson, Bertil
Palm, C G
Berg, Kjell
Lund, Christer

En stöttepelare fyllde 85

Det är inte ofta tidningen Djurgårdaren hyllar en jubilar s a s i efterhand. Men det finns, som alltid, undantag som bekräftar regeln. Och, som alltid, är det särskilt viktiga undantag.

Ivar Guthner är ett sådant.

Den 22 februari fyllde Ivar Guthner 85 år. Och det är ingen överdrift att påstå att det då var en verklig stöttepelare för föreningen, och särskilt för dess fotbollsverksamhet, som firade sin högtidsdag, passande nog samma år som det blårandiga fotbollslaget gör sin efterlängtade comeback i den högsta societeten.

Ivar Guthner har under många år stöttat Djurgårdens fotboll. Och det på många olika sätt. Han har medverkat till att många yngre fotbollsspelare som kommit till Djurgården, fått sin bostadsfråga löst och varje år har det också kommit ett rejält belopp från Ivar till fotbollssektionens kassa.

I samband med det stora Djurgårdsuppropet i fjol var det självklart att Ivar Guthner ställde upp med ett stort belopp.

Trots att Ivar har sitt hjärta i Djurgården kommer han ursprungligen från Gotland, där han själv i unga år var en duktig fotbollsspelare i Stenkyrka IF.

På 85-årsdagen uppvaktades Ivar bl a av Djurgårdsrepresentanterna Bo Andersson, som är fotbollssektionens ordförande samt Åke Bogerius.

• *Tack för allt stöd under alla år. Fotbollssektionens ordförande Bo Andersson överlämnar föreningens standar till Ivar Guthner.*

Vi gratulerar

50 år

1 mars Frankie Carlson, Södertälje
3 mars Gustaf Douglas, Åkersberga
3 mars Elisabeth Lundqvist, Bromma (bordt.)
15 mars Rolf H Eriksson, Vällingby (brottning)
19 mars Gunnar Svensson, Linköping (ishockey)
27 mars Ulla Hjerpe, Stockholm
31 mars Mari-Anne Moberg, Uppl Väsby (ish.)
1 april Åke Nyberg, Vällingby
3 april Allan Larsson, Saltsjö-Boo
4 april Ulla Seger, Johanneshov (konståkning)
4 april Olle Qvennerstedt, Farsta
16 april Lars Strindberg, Lidingö (orientering)
20 april Lennart Jonsson, Åkersberga (bandy)
21 april Kjell Ekdahl, Sollentuna
28 april PO Wester, Nacka
28 april Siv Utter, Stockholm (fotboll)
30 april Hans Lind, Kvissleby
8 maj Per-Olof Eriksson, Uppl Väsby (skidor)
9 maj Bengt Broberg, Dalarö (ishockey)
9 maj Ingvar Gustafsson, Bandhagen (fotboll)
10 maj Tommy Söderström, Sthlm (bordt.)
13 maj Bo Ekstrand, Trångsund (fotboll)
15 maj Rolf Junefeldt, Lidingö (fäktning)
21 maj Bertil Fors, Sundbyberg
26 maj Ursula Hårleman, Heby
30 maj Göran Jackson, Haninge (fotboll)

60 år

27 mars Sten Schönbeck, Älmhult
7 april Folke Eklund, Vaxholm
9 april Roland Höglund, Stockholm (ishockey)
28 april Brage Johnson, Vällingby (fotboll)
28 april Lennart Olsson, Haninge (ishockey)
29 april Åke Rosenquist, Stockholm (orientering)
13 maj Alf Lindström, Sollentuna
27 maj Bertil Attlemark, Vällingby

70 år

12 mars Sven Lindahl, Solna (ishockey)
17 mars Sixten Lindholm, Stockholm
18 mars Åke Larsson, Stockholm, brottning
29 mars Hans Stelius, Borlänge (fotboll)
11 april Gunvor Jansson, Bandhagen (konståk.)
27 april Sten Rudholm, Rimbo (fäktning)
29 april Tyko Boman, Johanneshov
19 maj Evan Pettersson, Hägersten

75 år

12 mars Lennart Izikowitz, Sthlm (bordtennis)
23 mars Gunnar Gustafsson, Eskilstuna
3 april Lennart Öberg, Johanneshov (brottning)
4 april Sven Wige, Solna (bowling)
23 april C-G Collin, Norrtälje
3 maj Åke Johansson, Bromma (skidor)
8 maj Erland Asplund, Sthlm (orientering)
24 maj John Ek, Stockholm (bowling)

80 år

24 mars Nils Bonnier, Stockholm
24 april Inga Gentzel-Dahlgren, Nyköping

HÄLLBY BYGGTJÄNST AB

Jim Johansson

REPARATIONER

OMBYGGNADER

NYBYGGNADER

FÖRSÄKRINGSSKADOR

INDUSTRIBYGGNAD

Telefon 016-35 23 42
Personsökare 0047-088 01

RINGVÄGEN 33 □ ESKILSTUNA

Djurgårdens Idrottsförening,
Box 260 62, 100 41 Stockholm

Fri företagsamhet – bra för Sverige

SAF Svenska Arbetsgivareföreningen