DJURGÅRDAREN

Nr 3 1983 ● medlemstidning för Djurgården IF

HASSES FUNDERINGAR OM FOTBOLL

NY GENERATION AV ELITFÄKTARE

VAD HÄNDER EFTER "BOORKEN"?

HYRBIL BILLIGT

Personbilar • Transportbilar • VW Bussar

- PRISER MED FRI KÖRSTRÄCKA
- VECKOSLUTSPRISER
- VECKOPRISER
- MÅNADSPRISER
- SEMESTERPRISER

interRent

interRent DOLLAR iR
rent-a-car system

DJURGÅRDAREN

Officiell tidskrift
för
Djurgårdens Idrottsförening,
Stockholm

Ansvarig utgivare:
Bengt Broberg, 0750/508 50

Chefredaktör:
Olle Larsson, 08/31 87 30
Box 21072
100 31 Stockholm 21

Redaktionssekreterare:
Hasse Andersson, 0660/304 83

Redaktionsråd:
Berth Sundin, 08/24 47 80
Berndt Banfors, 08/743 28 84
Henrik Bromfält, 08/742 92 56
Matts Wassdahl, 08/68 01 10
Olle Larsson, 08/31 87 30

Djurgårdens Idrottsförenings kansli,
Klocktornet, Stadion
114 33 STOCKHOLM
Tel 08/14 37 95
(10.00-12.00)

Postgiro:
50 53 22-8

Annonser:
Kontaktman: Olle Larsson, 08/31 87 30

Tryckeri:
CEWE-FÖRLAGET
Box 77
890 10 BJÄSTA
Tel 0660/300 52

UTGIVNINGSPLAN

Nr	Manusstopp	Utkommer
1	10/2	14-19/3
2	14/5	13-18/6
3	26/8	27/9-2/10
4	5/11	8-12/12

Adressändring måste göras skriftligt minst 3 veckor i förväg under adress:
Djurgårdens IF, Klocktornet, Stadion, 114 33 STOCKHOLM.

CEWE-TRYCK 1982

Hängiven livsanda

En intensiv idrottshöst väntar alla Djurgårds-medlemmar. Oavsett om det gäller motions-, ungdoms- eller elitidrott. På alla plan finns vi med exakt som det anstår en förening med en sådan omfattande verksamhet som vår.

Självklart blir det så att det mesta kretsar kring elitdelen av vår verksamhet. Och där fattas inte högaktuella inslag. Nyhetsbevakningen är intensiv och dagspressen liksom TV förmedlar nyheterna med blixtrande intensitet och braskande rubriker.

VAD SKALL DET BLI AV DIF-HOCKEYN NÄR BOORK LÄMNAR SKUTAN?

Vår framgångsrike A-lagstränare Leif Boork har åter blivit rubrikernas man sedan det kungjorts att han nästa vår skall överta ansvaret för Tre Kronor.

Självklart är det då många som undrar vad det skall bli av Djurgårds-hockeyn.

Visst är det så att mycket om och kring vår A-lagstrupp byggts upp och lanserats av Leif. Men tro för den skull inte att han varit ensam. Ingvar »Putte« Karlsson har följt Leif tätt i hälarna och de båda har genomfört ett intimt lagarbete.

Leif kommer för övrigt att stanna kvar under hela säsongen fram t o m Europacupen nästa höst. Det blir således ytterligare ett års intensivt samarbete mellan de två, innan »Putte« tar vid efter Leif som ansvarig för vår A-trupp.

Vi får en fullärd, kunnig och erfaren tränare som kan laget och det spelsystem som nu byggts upp och som under de senaste säsongerna gett framgångar och utveckling av våra spelare.

Den svåraste att ersätta i detta läge blir kanske juniortränaren efter »Putte«. Men även till den viktiga posten har vi goda förutsättningar att finna en ersättare.

EN ÖVERGÅNG I BÄSTA SAMFÖRSTÅND

Det är också här på sin plats att deklarera att Leifs övergång till landslagskapten skett med helt öppna kort och i bästa samförstånd mellan förbundsledningen och DIF:s hockeysektion. Vi är också de första att gratulera Leif till en arbetsuppgift, där han får ytterligare möjligheter att förverkliga sina hockeyteorier.

Lika självklart som vi är måna om att våra spelare skall utvecklas och få möjligheter att byta klubb och kanske pröva lyckan som proffsspelare, lika självklart är det att våra ledare skall få motsvarande möjligheter.

Vi vet också att Leifs hjärta även i fortsättningen kommer att klappa för Djurgårds-hockeyn och att han med stort intresse kommer att följa lagets utveckling och bistå med synpunkter och råd för att förverkliga det långsiktiga mål som är planerat.

MEN FÖRST VÄNTAR FOTBOLLSKVALET

Personligen glädes jag över vårt fotbollslags positiva utveckling och framgångar. När detta skrivs ligger laget fast förankrat som tabelltvåa och vissa förhoppningar föreligger om ett kvaldeltagande.

Vår tränare Backe har verkligen lyckats få en slagkraftig lagkombination av de unga lovande spelarna. Framfusigheten är också imponerande, trots att några av våra mera rutinerade spelare lämnat oss under säsongen.

En kvalseger och återkomst till allsvenskan skulle verkligen sitta fint under höstspurten. På något vis känns det som att det är där vi hör hemma. Inte minst vår fotbollskassör borde bli glad över en sådan framgång. Ekonomin är nämligen ett stort bekymmer för fotbollssektionen efter de två åren i div II.

ÖKAD AKTIVITET OCH HÖGRE MÅLSÄTTNING

Trenden bland våra övriga sektioner visar också på en genomgående ökad aktivitet. Sektionsstyrelserna arbetar på de flesta håll mycket hängivet. Som exempel kan nämnas brottarna som med en treårsplanering målmedvetet beslutat arbeta för att återta positionen som en av Stockholms och landets bästa klubbar.

Vi glädes också åt orienteringssektionens återuppståndelse. En traditionsrik och framgångsrik »Djurgårdsgren« som vi med all säkerhet kommer att få glädjas åt under kommande år.

Livsandan inom Djurgår'n är således stark och om nu inte alla sektioner kan redovisa elitresultat, så har vi en breddverksamhet och en ungdomsaktivitet som medför respekt på ett annat, men minst lika viktigt plan.

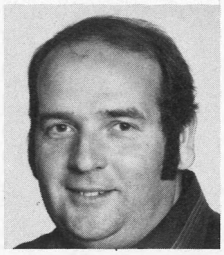

BENGT BROBERG
ordf

Trogen • Självsäker • Viljestark • Stöddig

Ja, omdömena om hockeytränaren Leif Boork är många. Han har alltid gått sina egna vägar. Han har inte varit rädd för att tala ut och delge sina synpunkter. Han är med andra ord kontroversiell och en tränare/ledare som går, så att säga, lite utanpå. Vid 34 års ålder är han väl egentligen i inledningen på sin tränarkarriär, men är redan kontrakterad som chefstränare för landslaget Tre Kronor.

Tack vare sin utåtriktade läggning, allsidighet och frispråkighet har denne »idrottsfilosof« uppmärksammats, även utanför rinken och Hovets branta läktare. Hans friska debattinlägg och förmåga att formulera sig, har medfört att han blivit uppmärksammad, även utanför idrotten.

Det var därför ingen överraskning när han en varm sommardag dök upp som sommarpratare i riksradion. Ett program med ovanliga inslag och synpunkter som kanske inte är så vanliga i idrottskretsar. Nej, han talar gärna och länge om knark, politik, mygel, pengar och blir på så vis en frisk fläkt i den allmänna debatten. Risken att bli feltolkad eller felciterad är uppenbar, men det tar han med samma jämnmod.

PUBLIKBRÅKET MÅSTE STÄVJAS

Även i lokalradion har hans stämma hörts. På ett nästan blygsamt sätt framförde han där sitt lags förutsättningar och möjligheter att upprepa fjolårets bedrift.

Publikreaktionerna i SM-slutspelet kom självklart upp i det telefonväkteri som gick i lokalradion. Boork var där mycket angelägen om att fördöma dessa publikyttringar som då förekom.

— Vi är väldigt tacksamma och beroende av ett kompakt publikstöd i våra hemmamatcher, men de yttringar som då kom fram från vissa lektarsektioner är icke önskvärda av vare sig aktiva eller oss ledare inom Djurgården.

VAD BLIR DET NU AV DJURGÅR'N EFTER BOORK?

Bengt Broberg hockeysektionsordförande, var den som upptäckte Leif och fick honom att flytta över från Hammarby till DIF för tre år sedan.

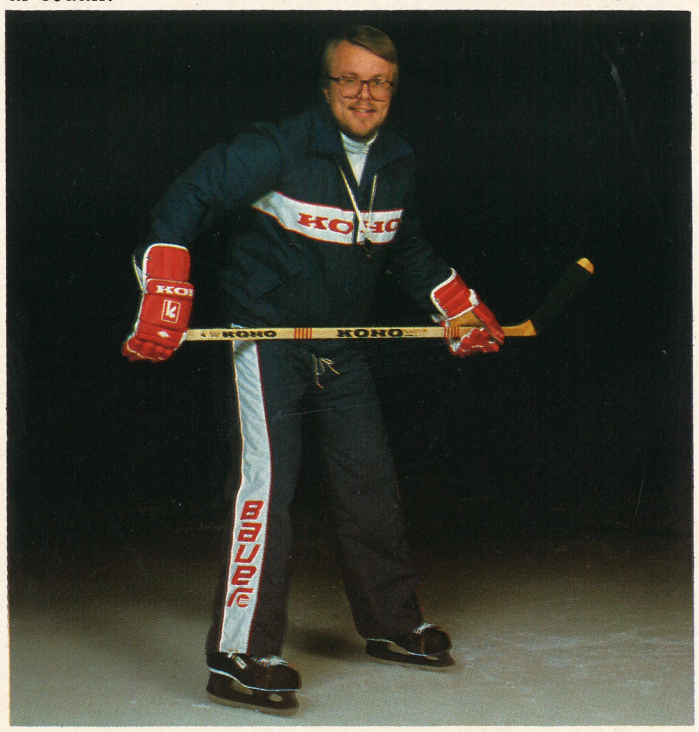

Jo, Leif Boork — den annorlunda hockeycoachen kan faktiskt åka skridskor och behärskar den rätta klubbföringen. Om nu någon trodde något annat.

— Jag tyckte hans sätt att arbeta och träna spelarna var tilltalande. Han har en hög ambition och ställer krav på spelarna. Långsiktig planering och individuell uppföljning av varje spelare, utnyttjandet av de olika lagkombinationerna och spelsystemen, tyckte jag också var riktiga. Så, var också var riktiga. Så, det var självklart att jag ville få över honom till Djurgården.

Det låter nästan som din bästa värvning någonsin?

— Ja, det var nog en mycket lycklig investering. Men självklart är Leif beroende av ett bra spelarmaterial för att lyckas. Och även detta har vi fått fram, dels genom vissa värvningar, men framförallt genom att våra egna produkter lyfts upp och utvecklats under Leifs ledning.

»PUTTE« TAR VID

Det blir med andra ord ett stort tomrum nu när Leif går över till Tre Kronor?

— Självklart skulle vi helst sett att han stannat kvar hos oss ännu några år. Det långsiktiga program vi lagt upp är långt ifrån genomfört.

— Men Ingvar »Putte« Carlsson blir en fullgod ersättare och eftersom han varit med en tid nu och känner till det sätt på vilket vi arbetar, är jag övertygad om att han kommer att lyckas.

— Leifs hjärta kommer förhoppningsvis också att finnas kvar i Djurgården, varför vi kan räkna med hans hjälp och goda råd, även i framtiden. Personligen tror jag också att svensk ishockey kommer att må väl av coachskiftet för Tre Kronor vilket medför att Leif får större möjligheter att förverkliga sina hockeyteorier.

INTE BARA HOCKEY

Leif har en rad annorlunda funderingar och åsikter om idrotten och dess utövare. Ta bara hans filosofi om hur spelarna bör utnyttja sin fritid. Själv är han en stor »bokmal« och samlar på frimärken och lerkrus på sin fritid, förutom intresset för den egna familjen. Man måste komma bort från hockeytänkandet emellanåt och utsätta hjärnan för andra påfrestningar, menar han.

Han försöker på samma sätt avleda spelarna inför viktiga matcher med olika aktiviteter. Böcker och videofilmer i bussen, liksom olika studiebesök är oftast inbokade i samband med resor och olika turneringar.

— Ett brett intresseregister och större kunskap om olika saker, även utanför idrotten och i samhället i stort, bidrar till att spelaren får större förmåga att agera och tänka på egen hand i hockeyrinken, är en av hans för idrotten ganska ovanliga filosifier.

OFTA OMSKRIVEN OCH CITERAD

Han tillhör också den typ av ledare som får pressen och massmedia att lyssna och intressera sig för hans åsikter och hans person. Kanske ett måste för att kunna föra fram laget och sporten så som man vill att den skall framtonas. Säkert kommer han att utnyttja denna fördel som kommande förbundskapten och var så säker på att det kommer att bli framtoningar av något annorlunda slag.

Kanske kommer »kronorna« att sitta och knyppla eller läsa stadskunskap på flygresorna till och från landskamperna i framtiden, för att nu riktigt spetsa till det. Men även om så skulle bli fallet, så kommer det med all säkerhet att ingå som ett led i den långsiktiga planeringen för att få ett bättre landslag som inom en fyraårsperiod skall trona överst på den internationella hockeyscenen.

OLLE LARSSON

Men inte i samma skola.

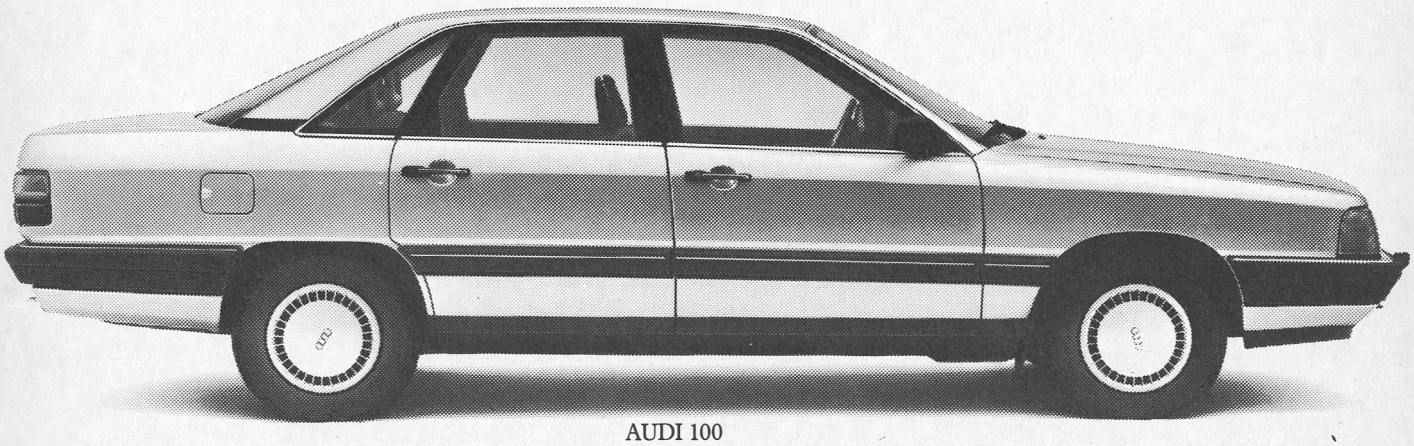

AUDI 100

Bränsleförbrukning vid blandad körning enligt Konsumentverkets riktlinjer: 0,67 l/mil (turbodiesel) – 1,05 l/mil (bensin, automat). 1.500 mil 4.660:– – 6.473:– (1/7 -83).

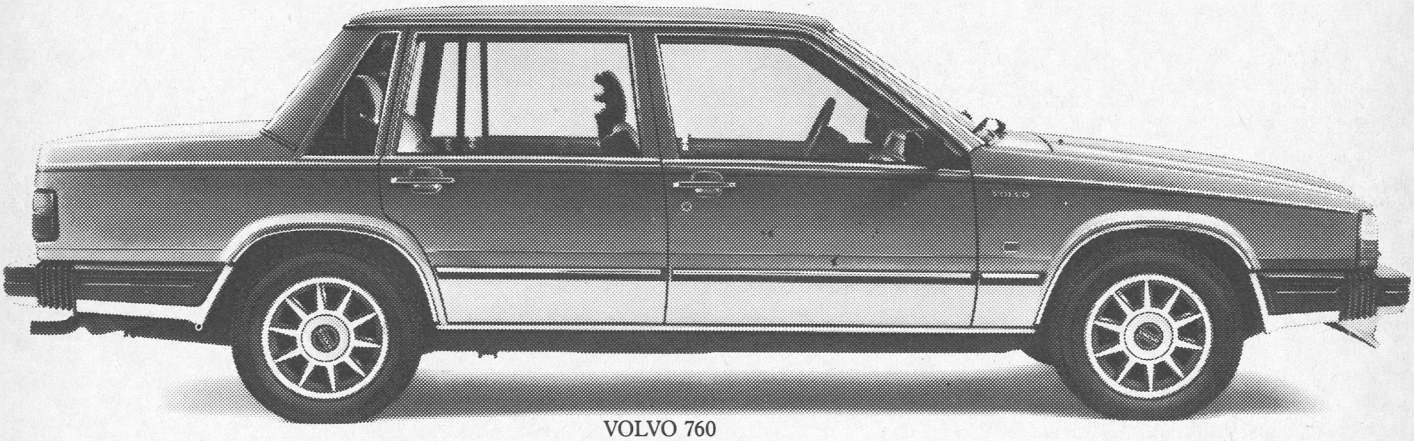

VOLVO 760

Detta är mötet mellan en bil som står för senaste nytt inom den moderna lättbyggnadsskolan och en bil som bygger vidare på klassisk bilteknik: Nya Audi 100 mot Volvo 760.

Ser du till storlek och prestanda är de klasskamrater. Men rent tekniskt representerar de helt olika skolor – Volvo med bakhjulsdrift och Audi med framhjulsdrift. Också formgivningen skiljer dem åt.

Volvo 760 är med sina kantiga former anpassad till amerikansk smak. För att sänka luftmotståndet till ett normalt Cw-värde (cirka 0,40) behövs en kraftig spoiler.

Audi 100:s kaross är den mest avancerade hittills inom den europeiska skolan. Den har en elegant kilform med släta ytor. Alla rutor ligger utanpå fönsterramarna och kant i kant med karossen för att inga bromsande luftvirvlar skall uppstå. Med ett Cw-värde på endast 0,30 (i Sverige-utförandet 0,32) är Nya Audi 100 bäst strömlinjeformad av alla bilar som serietillverkas idag.

Vad det betyder kan man utläsa ur de båda bilarnas prestanda och ekonomi. Volvo 760 har en V6-motor på 156 hk. Framhjulsdrivna Audi 100 har en 5-cylindrig motor på 130 hk. Ändå är Audi 100 snabbare och har ca 15 km högre toppfart. Och den är klart bensinsnålare, med 2,5 dl lägre förbrukning per mil mätt enligt Konsumentverkets riktlinjer.

Volvo 760 är näst rymligast på marknaden. Bara Audi 100 är större i de mått som är viktiga för långfärdskomforten. T ex benutrymme och kupélängd. Båda har rejäla bagageutrymmen. Volvos rymmer 390 lådliter. Audis rymmer 400 lådliter jämnt och har ingen hindrande tröskel att lyfta bagaget över. Dessutom har Audi ett invändigt skidställ för 4 par skidor. Ett ytterligare plus för Audi är 6 års rostskyddsgaranti utan krav på kontroller eller efterbehandlingar.

Audi 100 och Volvo 760 är två av de just nu mest uppmärksammade bilarna. Båda kvalificerade sig till omröstningen om Årets Bil i Europa 1983. Volvo 760 belade en hedrande 3:e plats. Men segern gick, med den svenska juryns bifall, till Nya Audi 100.

V·A·G Audi

V.A.G SVERIGE AB 15188 SÖDERTÄLJE

NYA AUDI 100.

ÅRETS BIL I EUROPA OCH BÄST STRÖMLINJEFORMAD I VÄRLDEN.

Funderingar kring DIF:s fotboll

När detta skrivs återstår sex omgångar av serien och fem poängs ledning före tredje laget, kan se betryggande ut.

Varje match är dock en helt ny, med nya förutsättningar, så mycket kan hända.

När du läser detta hoppas jag att vi i praktiken har en klar kvalplats.

Intensivt matchande

Under hela augusti och halva september är vi inne i ett mycket tätt matchande. Vi spelar varje söndag—onsdag—söndag. Beroende på att vi är kvar i Svenska Cupen (åttondelsfinal) och Stockholm Cup.

Jag är själv en ivrig förespråkare av tre matcher i veckan under vissa perioder av året. Typ maj och augusti (de bästa publikmånaderna).

Problemet för oss är de långvariga skadorna vi drabbats av. Samma spelare får därför spela hela tiden och det kan bli tungt.

Skotträningen en nog så viktig detalj i DIF-arnas träning, det är, som bekant, målen som räknas.

Träningen får inte bli lidande

Till detta kommer givetvis träningen (mån—tis—tors—fre) som på inget vis får bli lidande.

Onsdagar använder vi till specialträning för spelare individuellt och vissa lagdelar.

Jag har av tidningsredaktionen blivit uppmanad att redogöra för hur ett normalt träningspass kan se ut under matchsäsong, vilket jag gärna gör.

Tidslängd: Varierar mellan 90—120 minuter.

Vi delar sedan oftast upp passen i fyra faser.

A. Uppvärmning:
   — Innehåller: Löpning — stretch — tänjningar — rörlighet — någon form av styrketräning och gärna någon lekvariant. Jag tror att spelare någon gång då och då måste få glömma allvaret. Om man placerar leken i uppvärmningen eller om avslutning spelar nog ingen större roll.

B. Momentträning: (rent försvarsspel eller anfallsspel).
   — Kan även innefatta taktisk träning om vi tycker att vi behöver förbereda oss inför kommande motståndare.

C. Spel i någon form:
   — Kan vara smålagsspel med begränsat antal tillslag.
   — Eller spel över full yta med givna förutsättningar.

D. Nedvarvning/avslappning:
   — Vissa pass prioriteras förbränningsträning och andra moment.

Jag vill samtidigt tillägga att två pass i veckan bör vara 120 min. Under ett 90 min pass får man bara ca 60 min effektiv fotbolltäning beroende på att uppvärmningen tar minst 20 min.

Vid ett 120 min pass får man 90 min effektiv träning, vilket är lika med full matchtid.

B-lagspel en viktig utbildningsfas

När det gäller B-lagets insatser så här långt, så får de fullt godkänt. När spelåret 1 godkänt. När spelåret 1983 inleddes var vi helt klara på att trupperna skulle ha följande utseende:

A-truppen: 16 spelare + 2 målvakter.
B-truppen: 14 spelare + 1 målvakt.

Man ska ha klart för sig att B-lagsspel är en utbildande verksamhet i första hand, det är därför mycket beklagligt att inte B-truppen fick förfoga över de uppgjorda förutsättningarna.

På grund av »lump« och skador och utan målvakt, reducerades truppen till 8—9 spelare. Man har dock genomfört träningar och matcher på ett mycket bra sätt och ska ha en stor eloge för sina insatser.

Ny organisation inför 1984

Detta gör att organisationen säkert kommer att se annorlunda ut inför säsongen 1984.

Ett alternativ är att spela med två B-lag och hoppa av en juniorserie. Anledningen är att fler spelare måste få smaka på seniorfotbollen.

Stockholms-distriktet dominerar pojkfotbollen upp till 16 år, men sedan tar det stopp. Tittar man runt om i landet på elitpojkläger m m upptäcker man att dessa spelare vid 16—17 år redan spelar seniorfotboll.

Jag är övertygad om att detta är en av orsakerna till att de går förbi oss och får en snabbare utveckling och övergång till seniorleden.

Sammanbitna miner uppvisas av de för djurgårdsfotbollen ansvariga Hans Backe och Gösta »Knivsta« Sandberg.

Jag tror på Muhammad

Jag vill avsluta med ett citat ur boken DEN STÖRSTE, av boxaren Muhammad Ali och speciellt då hans teser om att utveckla individen. »Man skapar inte mästare på träningsinstitut, mästare formas av något som de bär djupt inom sig själva. EN LÄNGTAN, EN DRÖM, EN VISION.

De måste ha uthållighet intill sista sekunden, de måste vara lite snabbare än alla andra, de måste ha förmågan och viljan, men viljan måste vara starkare än förmågan.

Många boxare har förlorat mot mindre skickliga motståndare, som hade viljan att vinna och var fast beslutna att inte ge upp. Vi är resultatet av vad vi tänker (Buddha).

HANS BACKE

INFÖR HÖSTSPURTEN

I fjol vid den här tiden — slutet av augusti — spekulerade vi i dessa spalter om kval. Skulle vi gå till kval? Skulle vi få möta AIK, Norrköping, Kalmar FF eller Åtvidaberg?

Det blev som bekant AIK och, som alla vet, kvartsittning i div II. Nu är det dags igen! Skall det bli kval?

I söndags kärvade det till sig. Örebro vann på Stadion och »skomakarna« ligger nu »bara« fem poäng efter och har ett återstående matchprogram, som på papperet ser ganska »lätt« ut. Ska de gå ikapp i slutändan?

Hasse Holmqvist avstängd

Vårt eget program innehåller bl a returmatch mot Norrköping och där finns inga s k säkra poäng att räkna med. Detsamma gäller för mötet mot Vasalund, och besöket uppe i Östersund mot uppåtgående Ope blir säkerligen en svår nöt. September kan m a o bli en prövningens tid — precis som förra året.

Som en ytterligare belastning kommer så — förmodligen fr o m matchen mot Vasalund den 30 augusti — en mycket trolig avstängning av Hasse Holmqvist, som i Västerås »utan egen förskyllan och värdighet« blev inblandad i något som mest påminde om brottning tillsammans med VSK:s Kenneth Nilsson. Även om Hasse vann den »matchen« på poäng, blev både han och Kenneth utvisade och får avstå från fotbollsspel några matcher under september. Ett allvarligt avbräck för våra »blåränder« i kampen om kvalplatserna.

Lån från IFK Göteborg

Vi tror dock att grabbarna skärper till sig, trots Hasses frånvaro och undviker att trampa på utlagda minor.

Från det »blåvita« lägret i Göteborg har man »sträckt ut en hand« de senaste av dessa dagar. Mycket lämpligt med tanke på vad som väntar Hasse H. Man har lånat ut 27-årige mittfältaren Glenn Holm, som med allsvensk erfarenhet förmodligen går in i laget under seriens slutmatcher. Vi tackar förre djurgårdaren och SM-guldlagledaren Anders Bernmar och hans styrelsekamrater för den handen och hoppas på ett för alla parter lyckligt utfall.

Vad finns bakom?

I förra numret av Djurgårdaren presenterade vi de tre musketörerna på materielsidan bakom A- och B-lagen, Stig Annerhög, Sven Jonsson och Torbjörn Waax. Idag ska vi titta lite på vad som sker på ungdomssidan, bland de små tjejerna och de små killarna.

Jörgen Lindman — ungdomskanslisten

»VD« på ungdomssidan är Jörgen Lindman. Om honom vet vi följande:

Född: 51.08.07 i Ormsjö, Västerbotten.

Aktiv: spelade aktivt i div IV för hemortens lag, Ormsjö IF Uven för att sedan flytta till Lycksele och div II, varefter han 1972 följde broder Sven — kom redan sju år tidigare — till Stockholm och Djurgården.

Div I-debut: debuterade för DIF i allsvenskan 1974 i match mot MFF (0—0).

Antal allsvenska matcher: för DIF hann Jörgen sedan spela 80 matcher i allsvenskan innan han 1979 försvann till Vasalund, där han spelade div II-fotboll 1980—1982.

Civilt: Bosöns Idrottsfolkhögskola blev sedan under två år, 1981—1982, hans huvudsakliga arbetsområde och nu hittar vi Jörgen sedan den 1 januari 1983 som heltidsanställd konsulent och kanslist uppe på Hjorthagen, där ungdomsfotbollen har sitt högkvarter.

Med denna bakgrund finns ingen som bättre kan ge oss en bild av vad som sker i kulisserna där våra dam-, flick- och pojklag håller till än just Jörgen. Vi passar bollen till honom och väntar på ett inlägg!

Innan bollen spelas tillbaka vill vi passa på att påminna de som inte känner till det, att Jörgen »extraknäcker« som tränare för vårt mycket framgångsrika damlag. De leder idag sin div II-grupp och går säkerligen till allsvenskt kval i mitten av oktober. »Dyrt men kul«, brukar ungdomskassören Björn Lindbergh säga när de tankegångarna kommer på tal. Vi önskar Jörgen och hans damer lycka till på färden! Och här kommer nu Jörgens inlägg — en crosspassning från den gamla backplatsen kan man kanske vänta sig.

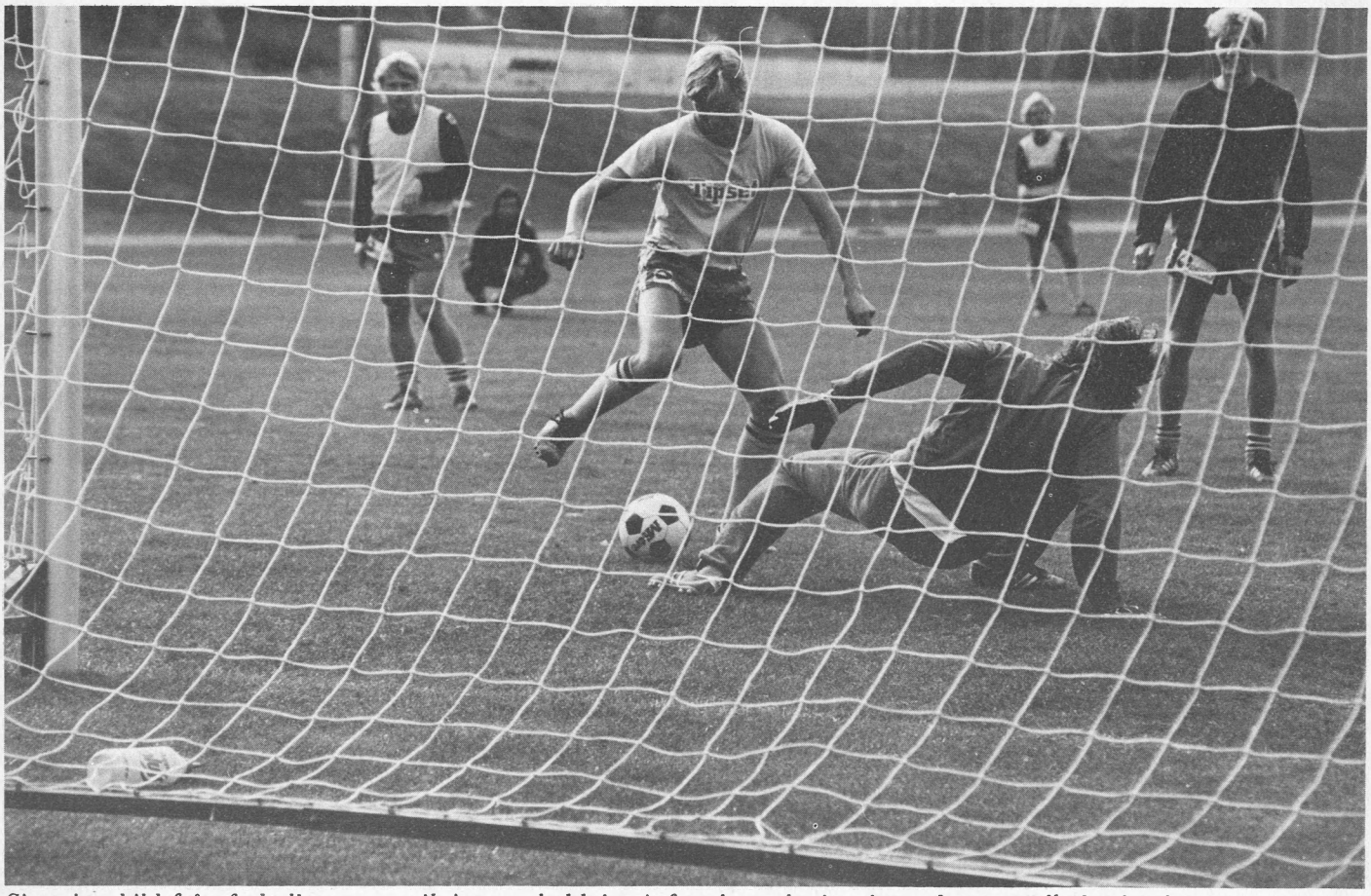

Situationsbild från fotbolltruppens viktiga uppladdning inför slutspelet i serien och eventuellt kvalspel.

Djurgårdens Ungdomsfotboll

PRESENTATION OCH MÅLSÄTTNING

Den grundläggande tesen är att alla ungdomar som vill spela fotboll i DIF-tröjan skall få möjlighet till detta. Vi startar lag om det finns bra ledare, träningstider och tillräckligt antal spelare.

Verksamhetens mål är uppdelat i bl a följande delmål:

— elitverksamhet som skall ge spelare till seniorlagen;
— breddverksamhet med bra ledare som erbjuder ungdomarna en meningsfylld fritidssysselsättning;
— fostran av ungdomar till hyggliga och trevliga människor med vilja och förmåga att känna och ta ansvar för sig själv och andra.

Djurgårdens ungdomsfotboll är en stor och viktig del av fotbollssektionen. U-fotbollen har egen styrelse, som ansvarar för verksamheten, en separat budget upprättas som dock måste godkännas av fotbollssektionen och ÖS. U-fotbollens styrelse består av följande medlemmar: Johan Björkman (ordf), Björn Lindbergh (kassör), Lennart Andersson, Jan Lilja, Lars-Magnus Wester och Jörgen Lindman (adj sekr).

Hjorthagen U-fotbollens »hjärta«

Vårt kansli, klubblokal med materielförråd och omklädningsrum är beläget vid Hjorthagens IP. »Hjortis« är medelpunkten i vår verksamhet, här arbetar den heltidsanställde konsulenten (undertecknad) och förra året utökades personalstyrkan med Ann-Marie Karlsson. Hon har en halvtidstjänst med Hacke-cupen som speciellt ansvarsområde.

Från Hjorthagen administreras Dam- och flicklagen, C-laget, juniorlagen samt alla pojklag ned till sju års ålder. Totalt ca fyrtio lag som deltar i seriespel.

LEDARE OCH PENGAR

För att driva denna omfattande verksamhet krävs det en stor mängd ideellt arbetande krafter. I detta forum vill jag nu passa på att tacka alla dessa människor som offrar så mycket av sin tid för U-fotbollen. Damlaget och J 1-laget tränar och spelar sina hemmamatcher på Hjorthagen. A-pojklagen har också träningstider på »Hjortis«. Flera av våra sjumannalag tränar och matchar på Hjorthagens utmärkta grusplan.

U-fotbollens verksamhet kostar mycket pengar och det är ett tungt arbete att dra in alla dessa slantar. Största inkomstposterna är kommunala och statliga bidrag, egna turneringar, lotterier och sponsorer. Att det krävs arbetsinsatser förutom vad den anställda personalen orkar med förstår väl alla. Arbetsuppgifterna är bl a därför fördelade på olika kommittéer: Ekonomikommittén, tävlingskommittén, materielkommittén, blårandskommittén och marknadskommittén.

Ekonomikomittén basar Björn Lindbergh för. Det har fungerat bra i många år nu, trots att det periodvis är stora problem med likviditeten.

Tävlingskommittén har som främsta uppgift att rekrytera ledare och spelare samt sköta den interna utbildningen av våra ledare.

Materielkommittén handhas av Jan Lilja. Att planera inköp av material och vårda densamma kräver också sin man. Därför har Sven Jonsson skött den detaljen i åtskilliga år, förutom att han har hand om all tvätt på Stadion.

Blårandskommittén ansvarar för utgivningen av vår sektionstidning Blåranden. Den skall utkomma med sex nummer per år och arbetet med att få in manus samt fylla den med annonser är inte helt problemfritt.

Marknadskommittén, med Lennart Andersson i spetsen, har den tunga uppgiften att »ragga« sponsorer. De har många friska idéer i den gruppen, men de är öppna för alla fräscha initiativ, idéer och förslag som föräldrar och andra har att bidra med.

1 000 DELTAGARE I FOTBOLLSKOLA 900 LAG I HACKE-CUPEN

I år har mycket arbete ägnats åt fotbollskoleverksamhet. Drygt 1 000 killar och tjejer har drillats av våra kunniga instruktörer på idrottsplatser runt om i sta'n samt på Barnens Ö, Väddö.

Snart är det dags för julkalenderlotteriet, även detta arbete administreras från »Hjortis«.

Hacke Cupen och Starlet Cup är två stora turneringar som vi arrangerar i samarbete med Semic Press AB. I Hacke Cupen deltar ca 900 lag från Stockholm med omnejd.

Förhoppningsvis har Ni fått en liten bild av hur U-fotbollens verksamhet fungerar och hur den är organiserad.

VÅRA TJEJER BORDE FÅ STÖRRE UPPMÄRKSAMHET

Avslutningsvis vill jag bara nämna några ord om Djurgårdens damlag i div II som jag tränar vid sidan om mitt ordinarie arbete. Här har jag stor hjälp av min lagledare Bengt Högström, med förflutet i supporterklubben, som lägger ner enormt mycket tid för att allt skall fungera på bästa sätt.

I fjol vann damlaget serien, men missade lite snöpligt i kvalet mot Brage. I år var målsättningen att tillhöra de tre främsta lagen i serien. Det har gått bättre än väntat bl a med tanke på att fyra helt ordinarie spelare slutat i DIF sedan förra året. Två av dessa, Anette »Silen« Nilsson och Maria Svensson spelar i div I i år.

Vi har en trupp på 18 tjejer i A-laget som ägnar sig åt fotboll fyra gånger per vecka. Ibland kan veckoprogrammet bli ännu hårdare. De flesta av dessa tjejer i A-truppen är mycket ambitiösa och målmedvetna och förtjänar större uppmärksamhet. I jakten på intäkter arbetar de själva hårt för att finansiera kostnaderna.

Utvecklingen inom damfotbollen går stadigt framåt och det kommer att krävas alltmer av tjejerna för att hänga med inom toppfotbollen. Vad det innebär för DIF:s damfotboll får framtiden utvisa.

JÖRGEN LINDMAN

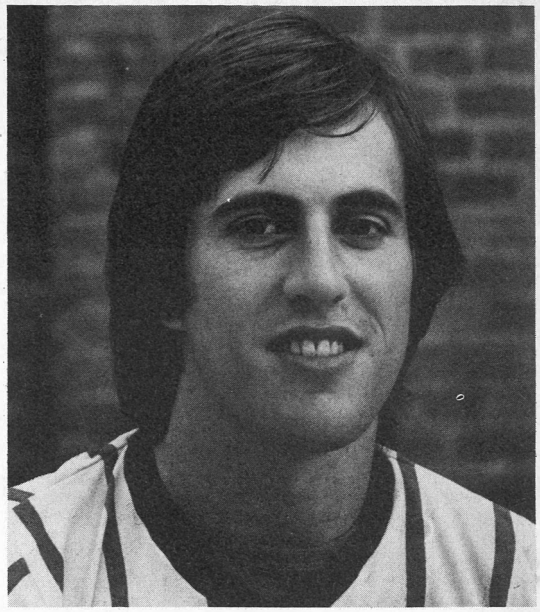

Jörgen Lindman, ungdomsfotbollens »VD« och drivande kraft. Yngre broder till Sven Lindman och bördig från Ormsjö i Västerbotten.

En äkta Djurgårdare har ett sånt här kort
Se till att dina vänner är äkta Djurgårdare

Nu skall Djurgårdsropen skalla mellan skärmarna

Djurgårdens orienteringssektion har varit vilande några år, men i skogarna skymtar ändå djurgårdsorienterare här och var. Lätt förklädda i främmande klubbdräkter. Skall de någonsin löpa in i en gemensam målfålla i en pånyttfödd orienteringssektion?

JA! säger nyvalde orienteringsordföranden Hans »Lill-Byss« Hansson och kommer med följande appell:

Hör upp gamla orienterare! Nu skall vi dra igång orienteringen på allvar igen, men då gäller det att alla gamla aktiva ställer upp och hjälper till.

Under 1950—1970-talen flyttade alla ut till våra förorter, men nu har trenden vänt. En ny generation har börjat återflyttningen till innerstaden till alla ombyggda hus. Här finns många barnfamiljer som vill komma ut i naturen — Lill-Jansskogen är då en lämplig plats för alla, oavsett ålder. Får vi ut barnen, så kommer föräldrarna också, som då kan hjälpa till.

Du som är orienterare kan hjälpa till att dra igång det hela med hjälp av idéer, information och reklam. Vi kan börja att »missionera« på Östermalm, Gärdet, Djurgården, Vasa-sta'n och Birka-sta'n m fl platser.

Reklam kan Du göra för Fiskartorpets Motionscentral, som har mycket att erbjuda, där finns bl a löpslingor, trim-orienteringsbanor, elljusspår. I motionscentralen finns bastu, motionshall och ute-pool.

För Er som en gång har varit aktiva, så är det viktigt att man inte lägger av, utan fortsätter. Det kan ske i form av joggning eller promenader. Att en och annan gammal rotsnubblare som uppnått pensionsåldern och därför lägger av, är fel. Kroppen fordrar motion. Det beror på Dig själv hur Du mår. Uppvärmning av leder och muskler är något som många slarvar med, gör man inte det, så kan det bli skador och då är det inte lika roligt längre. Resultatet av dålig uppvärmning kan ta sig uttryck i sträckningar och stukningar — ja t o m benbrott. Jag har en lång erfarenhet av detta, då jag vid sidan av orientering även utövar Judo sedan 25 år tillbaka. Jag är Judo-tränare och har mästargraden.

Orientering är den bästa konditionsträningen man kan få. Man får en god kroppsbalans, bra fysik, frisk luft i lungorna och rensning av kroppen från gifter. Visste Ni att orienterare har den bästa syreupptagningsförmågan bland idrottsmän, tack vare stor lungvolym. Träna rätt. Väl mött i skog och mark.

Tre av nuvarande sektionsstyrelsen:

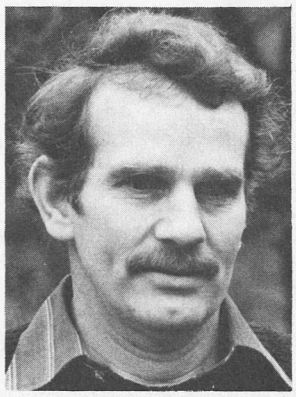

Ordförande: Hans Hansson

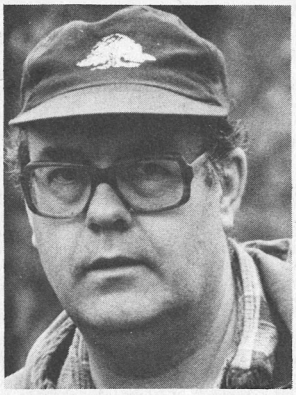

Sekreterare: Bertil Wiström

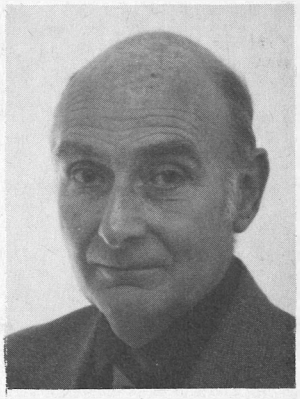

Kassör: Anders Hasselqvist

NY SEKTIONSSTYRELSE VALD

Vid sektionens årsmöte under våren 1983 valdes en ny sektionsstyrelse, där posterna fördelades enligt följande:

ORDFÖRANDE HANS »LILL-BYSS« HANSSON.
46 vårar och »infödd« djurgårdare. Son till »Stor-Byss«, legendarisk orienterare och bandyspelare för Djurgården på 30-talet.

»Lill-Byss« förde arvet vidare och är en mångsysslare av rang. Förutom detta med orientering har han varit en baddare på att »klämma lagg«.

Rubrikernas man blev han 1958 då han ledde »10-mila« som gick i trakterna kring Flen. En stockholmstidning skrev på sin löpsedel att Djurgår'n leder.

På äldre da'r har han också med framgång prövat på Judo.

SEKRETERARE BERTIL WISTRÖM
Årsbarn med »Lill-Byss« kom med i orienteringen 1964 och var en kort tid under 60-talet sektionens ordförande. Han håller också i tåtarna för sektionens förnämliga medlemstidning »Mellan Skärmarna«, vilken nu åter börjat dimpa ned i brevlådorna efter några års vila.

KASSÖR ANDERS HASSELQVIST
Ålderman med sina 63 år, men fortfarande stil going strong. Vet det mesta om orientering och kom med i sektionen 1947. Har deltagit i ett flertal »10-mila« och andra stortävlingar under åren som gått.

FISKARTORPET — SAMLINGSPUNKTEN

Fiskartorpet har blivit den naturliga samlingspunkten för den nyfödda sektionen. Där bedriver man träning i olika former. Underbara skogsmarker med fin orienteringsterräng. Där genomfördes också en skolpropaganda under våren och samma bana fick sedan våra svenska hockeymästare pröva på under ett ovanligt, men uppskattat träningspass.

NU KOMMER FÖRSTA TÄVLINGSARRANGEMANGEN

Stig Hammar, en av de verkliga trotjänarna inom Djurgården och orienteringssporten meddelar att sektionen under hösten kommer att arrangera tre orienteringstävlingar.

Den 20 november kl 10.00 kallas till start för den traditionella »ÄRTRUNDAN«. Dessutom kommer man att arrangera »UGGLESKUBBET« och en KM-DAG.

LÄGG ER I HÅRDTRÄNING ALLA ORIENTERINGSSUGNA DJURGÅRDARE FÖR NU BJUDS TILLFÄLLEN ATT UT OCH LETA SKÄRMAR.

SÅ VAR DET DÅ...

T V: Arne Bogren, tre gånger klubbmästare under 30-talet, men framförallt en duktig kanotist, där han blev Världsmästare på 10 000 m 1938.
Den kepsprydde mannen är den legendariske »Stor-Byss« Hansson. Skärmletare av elitklass på 30-talet, även duktig bandyspelare. Mycket utnyttjad som banläggare och instruktör. Foto: Stig Hammar

Sällskapet Gamla Djurgårdare

169 verkliga djurgårdsentusiaster är idag stolta medlemmar i något av det förnämligaste som finns, nämligen att vara medlem i Sällskapet Gamla Djurgårdare.

En förening i föreningen som bildades den 12 mars 1920 på initiativ av bland andra »Acke« Schörling och Harald Andrén. Den första styrelsen fick följande sammansättning: ordf Johan G Jansson, sekreterare Harald Andrén och kassaförvaltare V N Petsén.

En handlingskraftig styrelse som omgående upprättade stadgar och målsättning för detta totalt mansdominerade sällskap.

VISSTE DU DETTA OM SGD?

Vilka som får bli medlemmar:

Medlemskap i Sällskapet erhåller enligt stadgarna endast medlemmar i Djurgårdens IF, vilka uppfyller nedanstående fordringar:

att medlemmen är fyllda 35 år;
att ha tillhört och sedan minst 10 år fullgjort sina skyldigheter till DIF som årligen betalande medlem, eller
att ha varit ständig medlem i DIF i minst fem år.

På förslag av styrelsen kan även andra, som på ett värdefullt sätt stött DIF och redovisat starkt intresse för föreningens verksamhet, inväljas i sällskapet.

Vad som är sällskapets ändamål:

att vårda Djurgårdens Idrottsförenings traditioner;
att vara en sammanhållande länk mellan äldre och yngre »djurgårdare«;
att stödja föreningen och verka för ett gott kamratskap.

Sällskapets årliga aktiviteter:

att högtidlighålla föreningens födelsedag 12 mars 1891, genom samling på Skansen vid Djurgårdsstenen och därefter avtåga till Stadion med måltid och underhållning. Till denna traditionella sammankomst är alla djurgårdare välkomna, men alla 9 000 brukar inte komma;
att arrangera vårträffen som antingen innehåller trekampstävling på Stadion eller utflykt med buss eller båt till sevärda och intressanta platser kring Mälaren och i skärgården;
att bjuda till höstträffen med ärtor och punsch och trevlig underhållning.

Att hålla traditionens fana högt

Sällskapets målsättning är således att hålla Djurgårdens Idrottsförenings historia levande genom att så ofta som möjligt samla stora och små stjärnor inom föreningens olika sektioner och återuppliva bragder, roliga episoder på tävlingsbanor och spännande poängsituationer där djurgårdsfärgerna varit inblandade.

I sällskapets styrelse måste alltid finnas någon eller några som aktivt tävlat för DIF och dessutom haft viktiga andra uppgifter inom föreningen. Detta för att få tyngd, instinkt, kunnande och attraktiva inslag när samlingar sker.

Vilka har varit och är då i ledningen för detta förnämliga sällskap?

Som framgår av ovanstående har styrelseposterna i Sällskapet Gamla Djurgårdare blivit något av reträttuppdrag för framgångsrika ledare och aktiva inom DIF.

Ordförande-klubban har svingats av tio väl kvalificerade personer: av vilka följande kända och framgångsrika djurgårdare kan nämnas: Nils A Hedjersson, Axel Schörling, Bertil »Nocke« Nordenskjöld, Ingvar Norén, Karl Liljequist (1976—82) och Rudolf Walldén (endast 1983 inval och ett sammanträde p g a dödsfall).

I dagsläget svingas klubban av viceordf Hilding Lövdal, som fick ta vid efter Walldéns hastiga bortgång.

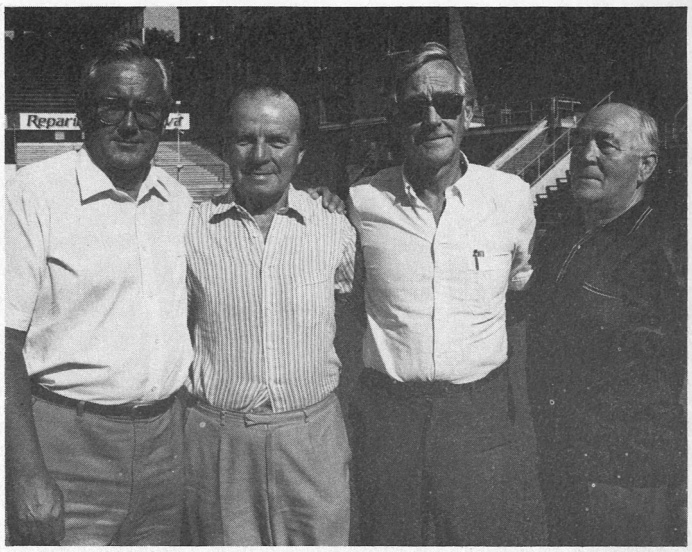

Fyra djurgårdspionjärer och styrelseledamöter i Sällskapet Gamla Djurgårdare. Fr v: Sekr Nils-Gunnar Wåhlberg, ordf Hilding Lövdahl, kassaförv Bertil Petersson och ledamoten Lennart Öberg.

Lövdal var en framgångsrik brottare på 30-talet (SM-silver och ett flertal DM-tecken). Fick bland annat stå modell tillsammans med brottarnas legendariske rikstränare Robert Oksa, när Brottningsförbundets utmärkelseplakett skulle utformas.

Var också djurgårdsbrottarnas tränare under många år i den anrika träningslokalen på Döbelnsgatan. Dit kom också fotbollsspelarna för att bygga upp sin fysik och där skapades grunden för de då beryktade »järnkaminerna« som blev signifikativt för Djurgårds-elvan.

Den tionde sekreteraren i ordningen lystrar till namnet Nils-Gunnar Wåhlberg. En administrativ trotjänare framförallt inom fotbollssektionen. Kom in via Supporterklubben i början av 50-talet.

Framgångsrik gymnast under 40-talet i den då framgångsrika gymnastikklubben Hermes. Är nu också revisor i huvudstyrelsen och Supporterklubben.

Kassakistan förvaltas av DIF:s kanslichef och ekonom Bertil Pettersson sedan 1976. En kunnig och noggrann kassör som förvaltar det mesta av ekonomin inom Djurgårdens Idrottsförening. Har tidigare arbetat inom resebyråbranschen, men är nu fast anställd på Stadion-kansliet sedan 1982.

Övriga ledamöter i styrelsen är Gunnar Dyvik och Lennart Öberg.

Så var det detta med kvinnorna

I över 50 år var portarna till Sällskapet Gamla Djurgårdare endast öppet för manliga medlemmar. Påtryckningar hade vid olika tillfällen gjorts från föreningens kvinnliga medlemmar, men alltid avslagits vid Sällskapets årsmöten.

Så här i efterhand kan man ju förundras över detta med tanke på Sällskapets stadgar och målsättning: att värna om tradition och vara en samlande länk mellan gammal och ung, mellan ledare och aktiv.

I mitten av 70-talet gjordes en ny framstöt som fick ett helhjärtat stöd av några manliga medlemmar som Gunnar Rinnman och Karl Liljequist. Förslaget om att även kvinnliga medlemmar kunde inväljas i Sällskapet, gick igen och hela den sittande styrelsen avgick i protest och med motiveringen att trivseln på Sällskapets träffar nu skulle gå förlorad.

Anna Dettner klubbmästare

Den kvinna som kom in och som skulle förstöra all trivsel var Anna Dettmer. Kanske mer »född« djurgårdare än någon annan. Hängav sig i unga år åt idrottsliga lekar. Sprinter och landslagskvinna i friidrott. Nominerad till OS-deltagande redan 1928! ! ! Bandyfantast och blev något av dambandyns upphovs»man« i såväl Stockholm som hela landet. Var själv aktiv under många år. Trots 19 yngre syskon fick Anna möjligheter att idrotta, vilket inte var så vanligt på den tiden (20-talet).

Klubbmästaren Anna Dettner, Djurgårdsveteran med en gedigen bakgrund dels som aktiv och dels som ledare. En pigg och alert 75-åring (17/10) med synpunkter på det mesta inom Djurgården.

Denna kvinnliga »idrottsprofil« fick 1976 säte i det dittills »enkönade« Sällskapet. Klubbmästare blev hennes kommande funktion. En syssla som hon skött med bravur, även om detta med att »stå vid spisen« inte varit Annas fasta punkt i tillvaron. Nej, hon om någon har väl varit med och kämpat på barrikaderna.

Men fortfarande denna dag är Anna ensam kvinna i styrelsen. Där borde finnas minst en till anser hon själv. Hon menar också att det är minst lika viktigt att klubbens damverksamhet dokumenteras och framhålls som något annat.

Anna är känd för att framföra sina synpunkter rakt på sak och utan omsvep. Hon har också många synpunkter på DIF:s totala verksamhet och är fast övertygad om att dessa kan förverkligas, men då måste vi bli några kvinnor till på styrande befattningar i flertalet av Djurgårdens styrelser.

Utmärkelser för att manifestera och uppmuntra

Sällskapet har också instiftat en utmärkelse »SGD:s plakett« av år 1936 som tillkom på initiativ av styrelsen efter en av Axel Schörling utarbetad idé.

Plaketten präglas i valörerna guld, silver och brons.

Plaketten utdelas årligen vid Djurgårdens IF:s årsmöte, under förutsättning att styrelsen i Sällskapet jämte ordföranden i DIF:s överstyrelse anser att lämplig kandidat finns.

För de olika valörerna stipuleras nämligen följande:

Guldplakett: seger eller framskjuten plats vid OS, VM, EM, landskamp eller svenskt mästerskap.

Silver- och bronsplakett: framskjuten placering i landskamp eller svenskt mästerskap, seger i DM eller annan betydande nationell tävling.

Vi kan bli många fler!
Sök medlemskap Du också!

Inom vår förening finns det många medlemmar som uppfyller stipulationerna för att bli medlem i

SÄLLSKAPET GAMLA DJURGÅRDARE

Den sittande styrelsen vädjar därför till alla sektionsstyrelser att propagera för Sällskapets verksamhet och organisera medlemsrekrytering.

30 KR I ÅRSAVGIFT

Årsavgiften är så låg som 30 kronor och ansökan om medlemskap kan ske genom sektionsstyrelserna eller personligen direkt till Sällskapet Gamla Djurgårdare, Klocktornet, Stadion, 114 33 STOCKHOLM.

Önskar du ytterligare upplysningar om vår verksamhet kan du ringa Hilding Lövdahl, 08/62 97 04 eller Nils-Gunnar Wåhlberg 08/717 34 24.

VÄLKOMNA I EN FÖR DJURGÅRDEN

VÄLKOMNA I EN FÖR DJURGÅRDEN

BERIKANDE VERKSAMHET

Våra två profiltallrikar
Sven Tumba
Gösta Sandberg

Beställ redan idag!!!!!
Tel 08-765 50 38
Mån-Fred 15-18

Du djurgårdssupporter — börja boxas hos DIF

Är Du djurgårdssupporter och mellan 13—20 år och tror att boxning kan vara en sport för Dig, så är Du välkommen till boxningssektionen för att pröva på en annorlunda sport. Du kommer inte att ångra Dig. De som håller på med boxning tycker att det är en mycket omväxlande och rolig all-round sport, där såväl teknik, smidighet, styrka och kondition tränas.

Djurgårdens boxningssektion som är en av Sveriges genom tiderna bästa boxningsklubbar tänker i höst utöka sin ungdomsverksamhet och vänder sig särskilt till Dig som inte prövat på boxning förut.

Fr o m 1 september börjar säsongsträningen i sektionens träningslokal som ligger på Drottninggatan 88 (Centralbadet). Mån-, ons- och fredagar kl 18.00 är det nybörjarträning.

Har Du aktivt hållit på med någon annan sport är det ett plus, men inte nödvändigt. Även »rena« nybörjare är välkomna. Du behöver inte ens vara särskilt stark, då boxning i första hand är en teknik- och viljesport.

T-shirt, jympabrallor och skor (plus duschgrejor) är allt Du behöver ta med Dig. Utrustning i övrigt finns i lokalen. Är Du dessutom redan medlem i DIF är det gratis.

Boxningssektionen vänder sig till riktiga djurgårdssupporters (blue Saintsmedlemmar är alltså välkomna), då vi tror att en rijktig djurgårdskänsla också skapar en bra klubbanda och stämning.

Som sagt, vi ses i träningslokalen på Drottninggatan 88, mån-, ons- och fredagar kl 18.00. Telefonnumret är 21 39 16.

Hälsningar från boxningssektionen genom Henrik Bromfält

Bélas falk- och fäktögon se
Enorm intensitet och disci

En förtätad stämning. En dimridå av svettfuktig luft. Blixtrande värjor. Slag av klingor. Sladdar och lampor. Ja, det är något av det man möts av vid ett besök i fäktsektionens träningslokal vid Ropstens tunnelbanestation i Hjorthagen.

Ja, så Béla förstås. Mitt inne i hopen av fäktande matadorer går denne fäktarlegend och instruerar. Hans falkögon ser allt som händer på de sex pisterna i den avlånga lokalen. Inga felaktigheter går hans ögon förbi. Alla uppmärksammas och tillrättavisas.

Hans personlighet, hans röst, hans auktoritet bidrar till att det aldrig råder någon tvekan om vem som är »fältherren« i denna lokal. 16 fäktare matchar samtidigt på de åtta pisterna.

EN TRÖTT MEN GLAD FÄKTARTRUPP
Stående fr v: instruktören Béla Rerrich i sin specialkomponerade »fäktmästarväst«, Carl von Essen, Ulf Hagberg och Alex Oxenstjärna. På knä fr v: Kent Hjärpe och Henning Österberg.

Detta är alltså Djurgårdsfäktarnas hem. Flertalet av elitgruppen är här dagligen. Ja, ibland två till tre gånger per dag. Här lärs grunderna ut, här finslipas detaljer, här tränas kondition och spänst. Med andra ord, man blir ingen riktig fäktare förrän man gått igenom den avlånga fäktsalen och Bélas specialträning.

Ett faktum som bland andra »Brasse« och Lasse Åberg fick erfara i förberedelserna för fäktscenerna i filmen Kalabaliken i Bender.

Som oinvigd i denna sport förvånas man över den intensitet och disciplin som råder under träningens gång. Den som oförskyllt skulle förlöpa sig med tre ord, främmande för sporten, får genast en tillrättavisning av Béla. Här gäller effektivitet och koncentration från första värjslaget till de sista avslappningsövningarna.

Fäktning från morgon till kväll

30 till 40 tränande fäktare ryms i denna lokal varje träningspass.

Men då aktiviteten är mycket stor och antalet tränande under säsongen ligger runt 170, måste det till en välplanerad organisation för att alla skall få sin berättigade träningsdos.

Béla formligen bor i denna lokal. Han är där kl 07.00 varje morgon då första gruppen anländer. Sedan avlöses grupperna under dagens lopp. Där kommer studerande, halvtidsarbetande, skolor, elitkillar som tränar upp till tre gånger per dag och först vid 21.00-tiden stänger Béla lokalen som siste man.

Hur orkar han denne »stålslipade« fäktkonstnär? I en ålder av 66 år är han fortfarande lika entusiastisk och målmedveten i sin träning.

De aktiva är fulla av beundran för hans sätt att leda träningen och hans stora kunnande. Kraven är högt ställda från båda håll och man får en känsla av att här slumpas inget bort. Här nöts varje detalj tills dess att det perfekta rörelsemönstret kommer och den personliga stilen får sin fulländning.

Fäktare är inga dussinvaror. Varje fäktare har sin stil, såväl i anfall som försvar. Tränaren måste därför vara speciellt känslig för fäktarens rörelsemönster och förutsättningar för att kunna ge honom den rätta undervisningen. Béla kan detta.

Man måste ha anlag

Hur ser man då om en elev har anlag för fäktningssporten?

— Det är svårt att direkt avgöra. Men får jag möjlighet att studera honom eller henne under några lektioner, se rörelsemönstret och reaktionsförmågan, så kan jag ganska snabbt avgöra förutsättningarna.

Hur rekryterar ni nya förmågor till fäktningen?

— Vi arbetar uteslutande genom personliga kontakter. Våra fäktare är ofta studerande och kommer då i kontakt med många jämnåriga. Vi pratar om vår sport och inbjuder dem att komma med. Samma sak gäller med arbetskamrater eller våra vänner i bekantskapskretsen.

— På så vis får vi årligen den nyrekrytering som vi behöver och som vi har möjlighet att ta emot i denna lokal.

Har ni inte en ganska trång och olämplig lokal för fäktning? Långsmal, dålig ventilation och utan fönster.

— Då skulle du besökt oss när vi höll till uppe på Stadion, skrattar Béla. Här har vi det bra. Här är intimt och robust, och framförallt är vi väldigt nöjda med golvet som är viktigt för oss. I en mindre lokal får man ställa större krav på ordning och reda, och det är krav som är bra för en idrottsman. Hård idrottsträning skall inte ske i lyxiga glaspalats, den skall ske i lokaler som anpassats till grenen och där inga ovidkommande faktorer distraherar.

— Men självklart skulle jag vara tacksam för flera pister så att vi kunde ta emot flera elever varje träningspass. Ventilationen kunde vara bättre liksom omklädnad och duschutrymmena.

De verkliga amatörerna

Efter att ha studerat förhållandena och fått möjlighet att prata med några av fäktarna, framstår fäktarna som de verkliga amatörerna i svensk idrott. Skogskarlar och varpakastare i all ära.

Hur ofta tävlar Djurgårdens fäktelit?

— Som regel rör det sig om minst en stortävling var fjortonde dag under den intensiva säsongen. För att vi skall få råd att åka på så många tävlingar som möjligt utnyttjar vi oftast de billigaste hotellen eller pensionaten vid våra resor.

— Du förstår vi kommer då också bort från barer, spelbord, dans, lekfulla kvinnor och många andra störande moment och som regel brukar porten stängas kl 22.00, ler en erfaren Béla.

— Våra träningsläger, såväl i klubben som i landslaget arrangerar vi ofta på något av landets regementen där vi har såväl träningslokal som förläggning och utspisning på samma ställe. Men under mycket spartanska förhållanden kan jag garantera dig.

r allt
plin

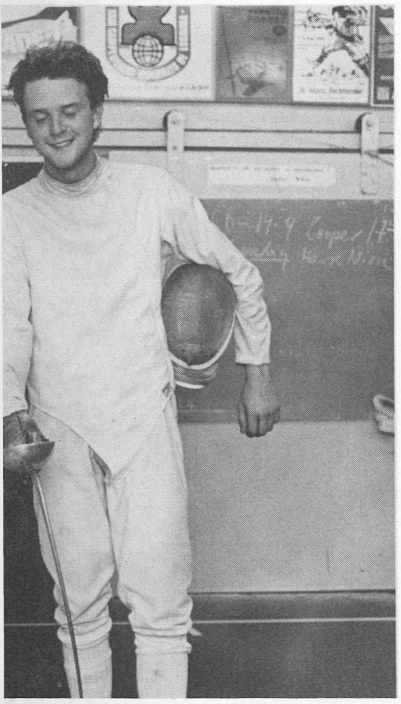

fäkta med och i egen utrustning.

Vad kostar sådant?

— Mellan 1 500 och 2 000 kr per år måste våra flitigaste fäktare satsa på utrustningen dels för nyinköp och dels för reparationer av värjor, skyddsklädseln, masker och handskar.

— Jag har dock hört att några av våra bästa i år fått speciella fäktskor av Tiger, men i övrigt betalar var och en oavsett om man är VM- eller DM-mästare.

Hur är nu detta möjligt? Pratar aldrig fäktare med andra idrottsmän, så att de får reda på under vilka förutsättningar som de utövar sin sport? Finns det inga sponsorer inom fäktning?

— Detta är helt och hållet en fråga om förutsättningar och på vilket sätt man vill utöva sin sport. Personligen tror jag på den spartanska linjen, där utövaren själv måste vara med och satsa sig själv inte bara i träning och tävling, utan även när det gäller förutsättningar, utrustning, resor och i viss mån andra kostnader.

— Vi får en bättre anda och samhörighet, liksom kärlek till vår idrott på detta sätt. Jag vill heller inte ha en massa sponsorer som springer här nere och marknadsför sina varor. Vi skulle bli störda i vår träning och samma förhållande skulle gälla under tävling. All reklam på fäktardräkten är också enligt internationella förbundet, förbjuden.

— Vi arbetar så, vi tränar så och vi har som du ser många utövare och de har på inget sätt lyckats sämre än några andra idrottsutövare inom Djurgården eller i landslagssammanhang.

TVÅ AV KLUBBENS DUKTIGA FLORETTFÄKTERSKOR
Fr v: Marie Nilsson och Cherstin Polsaar.

NEJ, DETTA SER INTE BRA UT. . .
Utrustningsdetaljerna är viktiga för fäktaren. Här granskas den unge lovande 16-årige Markus Rönnmarks värja av fr v: veteranen Calle von Essen och läraren Béla Rerrich, som visar upp sura miner.

Betalar själva sin utrustning

Utrustningen då? Den håller väl klubben med?

— Varje fäktare som finns i denna hall har betalat sin egen utrustning. Första gången kan de få låna några äldre utrustningar som vi har liggande här för att få känna på sporten. Men när den regelbundna träningen sätter igång, då vill man

17 guldmedaljer i VM och OS

Det är svårt att säga emot denne Béla Rerrich som besitter en sådan auktoritet. Han bör också veta vad han talar om. Sedan han kom till Sverige från Ungern 1956 och var med om bildandet av DIF:s fektsektion 1957, har sporten haft otroliga framgångar. Många är de fäktare som skolats av denne mästare. Ja, inte bara fäktare, utan också femkampare som Björn Ferm och Anne Ahlgren som nu senast blev silvermedaljör vid moderna femkamps-VM för damer i Göteborg. Självklart vann hon fäktmomentet, liksom Björn Ferm under många av sina starter i internationella mästerskapstävlingar.

Carl von Essen och Hans Jacobsson är två värjfäktare som har högsta internationella status och som gått Bélas skola med allt vad detta innebär. Sammantaget har Bélas elever hemfört 17 guldmedaljer i VM och OS.

En ny generation av mästare

Hur ser då dagsläget ut i den framgångsrika fäktsektionen? Under den intensiva träningen får några av de framgångsrikaste några minuters ledigt för en intervju.

JONAS ROSÉN född —58 kom från Stockholms FF till Djurgården 1975. Tränar sex dagar i veckan 2,5 timmar varje dag. Arbetar som försäljare och genomför ca 14—15 större turneringar per säsong. Har denna säsong siktet inställt på att försöka kvala in i OS-truppen.

KENT HJÄRPE, född —58, studerande på fäktlinjen vid GIH. Satsar nu helhjärtat på fäktningen och tycker att stämningen i DIF-lägret är mycket bra och att där alltid finns jämnbördig sparring under träningspassen. Kent var med i VM 1983 och kom till tredje omgången. OS —84 är målet under —84.

ULF HAGBERG, en mycket bra humörfäktare som i sina bästa stunder gör jämna matcher mot internationella eliten.

ALEXANDER OXENSTJÄRNA, en härlig fighter som aldrig ger upp. Satsar stenhårt i alla lägen och är kanske den mest positiva fäktaren i sektionen.

BO DANIELSSON, karakteriseras som en slitvarg och träningsnarkoman och fortsätter denne 21-åring i samma stil måste han om några år få »bra betalt« för sin målmedvetna träning.

HENNING ÖSTERBERG tillhör också de lovandes skara med ambitionen att nå eliten. Henning har under några år också ingått i sektionsstyrelsen som sekr. Ersattes i år av Fredrik Swahn, då han fann det omöjligt att kombinera styrelseuppdrag med hårdträning som aktiv.

Henning anser vidare att fäktsporten borde vara en mycket lämplig TV-sport, vilket faktiskt är fallet på kontinenten. Trots våra internationella framgångar så har inte

Forts på nästa sida

Forts från föreg sida

svensk TV upptäckt detta fortsätter Henning.

— Kanske beror detta delvis på oss själva. Marknadsföringen av vår sport från centralt håll har väl inte varit den bästa. Man har kört i gamla hjulspår och traditioner.

— En generationsväxling på ledarsidan skulle kanske inte skada och borde medföra ett nytänkande i för sporten angelägna frågor.

Men i Djurgården är det bra?

— Vi har en väldigt fin sammanhållning i klubben. Vi är många som tränar och sparrar varandra.

Sektionsstyrelsen med Oscar Bernadotte i spetsen arbetar bra och ger oss aktiva sitt fulla stöd. Visst finns det mycket som skulle kunna förändras även hos oss, men aktiviteten är nu så intensiv och kräver så stora arbetsinsatser att det tyvärr inte blir mycket tid över för nytänkande.

— Så har vi då det kanske bästa av allt — Béla Rerrich. En helt underbar människa som tränare, ledare, inspiratör och rådgivare. Vi yngre fattar inte hur han orkar att undervisa oss under de många träningspass som han genomför varje dag. Men han kan sin sak och undervisar med mycket stor auktoritet till allas vår belåtenhet.

— Självklart har vi också god hjälp av framgångsrika och erfarna elitfäktare som Carl von Essen som ofta är här för att »tämja« oss »ungtuppar« som han brukar säga.

Men här finns även flickor

Även den feminina sidan finns representerad i DIF:s fäktarhall. Dessa graciösa varelser ägnar sig uteslutande åt florettfäktning. Damfäktningen är dock inte lika utbredd, men vid varje träningspass finns alltid några flickor med.

— Kanske har vi ägnat allt för stort intresse för våra pojkar, menar Béla, men talar samtidigt med stolthet om flickornas framgångar i nationella sammanhang. Många SM- och JSM-titlar har hemförts av duktiga djurgårdsflorettflickor.

Kerstin Palm har också varit en ofta sedd träningsgäst, trots att hon tidigare tävlade för FFF och numera för Aramis i Bjuv.

Första skolningen i Hjorthagen

När är det då lämpligt att starta sin fäktkarriär?

— De allra yngsta och nybörjarna i ålder 7—14 år tränas i Hjorthagens Fäktklubb. Vi har ett fint samarbete med denna klubb som för några år sedan hotades av nedläggning. Där drillas våra yngsta utövare av duktiga ungdomstränare för att sedan flytta över till fäktsalen i Ropsten när kunnande och träningsflit så medger.

— Fäktning är för övrigt en mycket lämplig ungdomsidrott. Många mammor kanske blir ängsliga när deras barn delger sitt intresse för fäktsporten. Oron är dock helt obefogad. Träningsmomenten sker successivt och skyddskläder, liksom masker garanterar att utövandet blir helt ofarligt.

— Skaderisken är mycket minimal och när den inträffar beror det nästan uteslutande på att den skadade slarvat med sin klädsel, säger Béla irriterat och visar på några typiska slarvdetaljer.

Lång väg till eliten

Ambitionsnivån är mycket hög bland djurgårdsfäktarna och alla är fast beslutna om att traditionen som elitklubb skall behållas. De unga förmågorna ser upp till de äldre elitfäktarna och får av dessa, såväl lärdom som erfarenhet.

Den nya generationen sporrar också varandra till hårdare satsning på åväl träning som tävling. Henning Österbergs teorier verkar vara signifikativa för de flesta:

— Om jag denna säsong hårdsatsar med målsättning att komma med i landslaget, har jag, även om jag missar målet, stor nytta av denna träning till kommande säsong som då kan ge mig fördelar gentemot mina motståndare.

En framsynt inställning av en ambitiös idrottsman som borde ge resultat i framtiden. Och med tanke på framtiden och vetskapen om att fäktarens bästa ålder ligger mellan 25—35 år, så ser det verkligen ljust ut för Djurgårdens fäktare. Vägen är således lång, men innehåller också många roliga och stimulerande upplevelser av vilka tävlingsframgången är en. Och framgångarna kommer var så säkra.

TVÅ AV DAGENS ELITFÄKTARE. Fr v: Kent Hjärpe och Jonas Rosén.

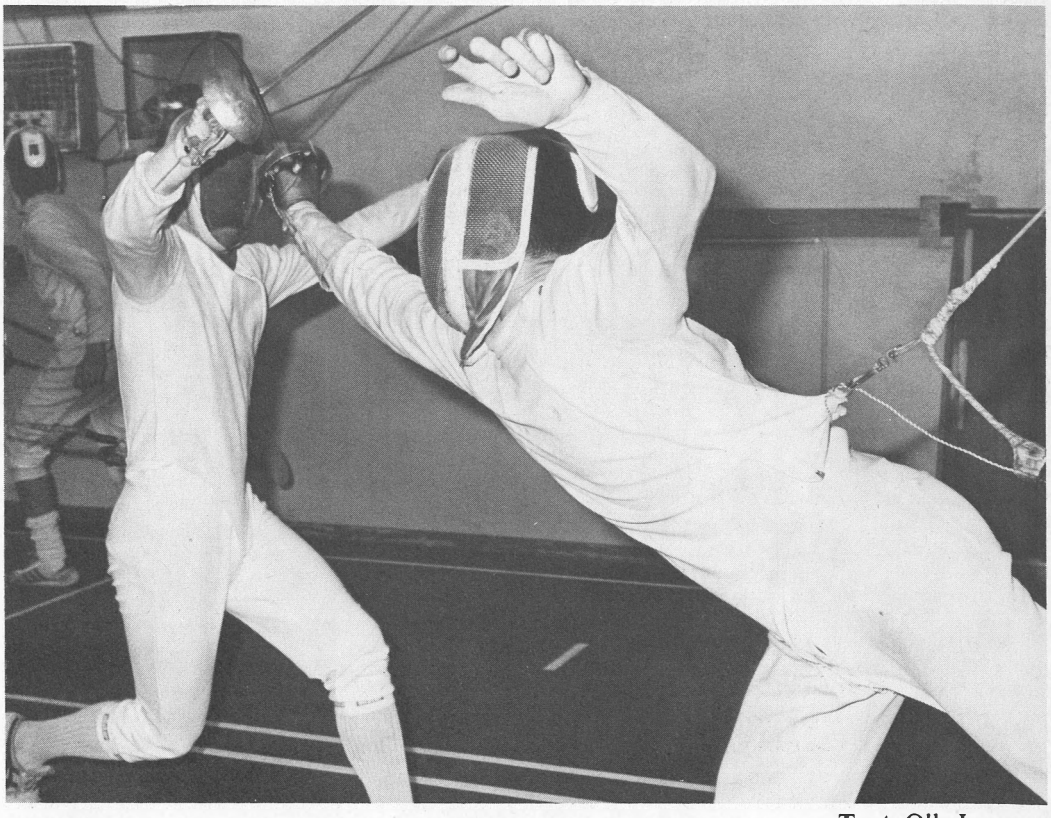

EN INVECKLAD SITUATION AV ANFALL OCH FÖRSVAR
Ulf Hagberg och Bo Danielsson i en intensiv fäktduell.

Text: Olle Larsson
Bilder: Björn Tilly

"Idag satte jag först in 600:-, sen tog jag ut 730.000:-."

Vi har två konton för privata pengar, två för företagets. Kom in ska vi berätta!

S-E-Banken
Lite enklare, lite bättre

Viktigt meddelande till aktiva och funktionärer i DIF

DIF har förhandlat sig till mycket förmånliga priser på 1983 års Fiatmodeller hos Fiat Bromma.

För närmare information kontakta DIF:s kansli 08-14 37 95 eller någon i Leif Åkessons team hos Fiat Bromma 08-28 29 60.

DJURGÅRDENS IF

Bengt Broberg

FIAT BROMMA

Leif Åkesson

Två trotjänare har slutat

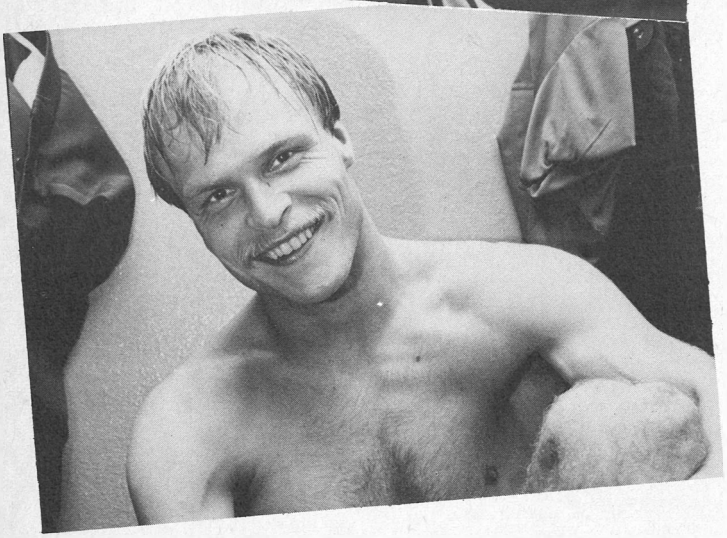

De flesta djurgårdare har säkert märkt att två av fotbollslagets förgrundsfigurer sedan många år saknas i vår elva, nu när det drar ihop sig till slutstrid i div II. Att det rör sig om TOMMY BERGGREN och ANDERS GRÖNHAGEN förstår väl alla.

De båda kämparna har nu lämnat Djurgården för Aspuddens IK respektive GIF Sundsvall och tidningen Djurgårdaren har fått en pratstund och något av »avskedsintervju« med de två.

»Baloo« till Aspudden (div VI)

Hej Tommy! Hur känns det nu när du får titta på Djurgår'n från läktarplats i stället för att vara med på plan?

— Jo tack. Det känns bara bra, även om jag ibland längtar efter att få vara med igen. Genom att jag »varvat« ner så har jag fått mer tid över för familjen och mitt civila arbete, vilket känns väldigt positivt.

— Fotbollen har jag dock inte släppt för den skull, utan är nu spelande tränare i Aspuddens div VI-lag. Dessutom tränar jag faktiskt fortfarande med Djurgårdens A-lag.

Om du ser tillbaka på din tid i Djurgår'n, vad framstår då som dina bästa minnen?

— Jag har ju varit med i Djurgården i 20 år, så det finns jättemycket roligt att minnas. Alltifrån den första träningen med A-laget då jag i den första brytningen tacklade dåtidens center Peder Persson så att han flög fem—sex meter och fram till säsongen 1978 då jag vann skytteligan och var med i landslaget.

— Man har också fått många resminnen och framför allt träffat många trevliga människor, såväl aktiva som ledare, vilket betytt mycket för mig personligen.

Apropå det, är det några speciella profiler som du särskilt kommer ihåg?

— Det är svårt att peka ut någon speciell. Givetvis minns man särskilt de grabbar som var med när man själv var ny i laget som Jan Erik Sjöberg, Janne Öhman, Peder Persson, Kay Wiesthål m fl. Svenne Lindman och Grönhagen är väl andra killar som hade något extra, men det finns ju många, många fler.

Har du något tråkigt minne från DIF-tiden?

— Tja säsongen 1979 var väl inte så rolig. Jag hade vunnit skytteligan 1978 och hela laget var på gång, men se'n hände inget mer. Jag blev skadad och hela säsongen blev mer eller mindre spolierad.

Vad tror du om DIF:s framtid — går laget upp i allsvenskan i år?

— Jag hoppas verkligen det, men man måste komma ihåg att det blir oerhört svårt. Först att ta sig till kval och sedan att klara av två nerviga kvalmatcher är inte lätt.

— I ett kval kan vad som helst hända, men det skulle vara jätteroligt om grabbarna klarar det, för jag tycker att de och Djurgår'n hör hemma i allsvenskan.

Någon tränare som varit bra?

— Bengt Persson är väl den som betytt mest för mig. Hasse Backe är också bra. Pigg på nya idéer, vaken och ärlig. Det uppskattar man som spelare.

Hur tycker du Djurgårdens IF varit som förening?

— Efter att i 20 år tillhört föreningen måste jag säga att jag är mycket nöjd med DIF. Tillvaron i DIF har betytt mycket för mig. Tror även att jag i det civila haft stor nytta av min tid som fotbollsspelare. Tycker att det varit en fin tid.

Anders till div III och GIF Sundsvall

Hur känns det nu då Anders Grönhagen att efter sju år i Djurgår'n dra sig norrut till Sundsvall och »Giffarna«?

— Det känns faktiskt lite vemodigt. Jag har trivts bra i Djurgår'n, men det börjar bli dags att tänka på framtiden. Jag har fått en heltidstjänst som idrottslärare i en liten skola i Sundsvall och det hela verkar väldigt bra.

— Det är roligt och tillfredsställande att få ett arbete som man utbildats för, en möjlighet som tyvärr var näst intill omöjlig i Stockholmsregionen. En fast tjänst ger, trots allt, en trygghetskänsla som är värdefull.

Du har ju redan hunnit debutera för GIF Sundsvall. Hur gick det?

— Ja, det är riktigt jag har redan hunnit spela några matcher för »Giffarna« och det har gått relativt bra. Tyvärr ligger vi lite för långt efter serieledarna för att kunna hoppas på uppflyttning till tvåan.

— Tror förresten att det här unga laget bara mår bra av en säsong till i trean för att mogna.

Hur tycker du tiden i Djurgården varit rent sportsligt?

— För mig personligen tycker jag att den varit bra. Jag har nog fått ut vad jag velat. Under djurgårdstiden fick jag bl a vara med i landslaget 18 gånger.

— En missräkning var väl säsongen 1979, då vi efter bra spel 1978 hade hoppats på bättre utdelning än vad som blev fallet.

Har du något speciellt roligt minne från din djurgårdstid?

— Det är svårt att peka ut något särskilt. Det finns så enormt mycket som varit skojigt. Alla resorna och de minnen som är förknippade med dem. Minnen som är kul att ha så här efteråt. Kamratskapet i laget minns man också som en mycket stor tillgång.

— Många fina grabbar har man också haft förmånen att spela tillsammans med i DIF-dressen. Och var och en har på sitt sätt bidragit till att det mestadels varit roligt att »lira boll«.

Är det något du ångrar?

— Så här i efterhand måste jag väl erkänna att jag ångrar att jag inte tackade ja till proffserbjudandet från Mexico 1978. Jag kände mig då lite osäker på förhållandena där borta och gick väl med förhoppningen att någon europeisk klubb skulle höra av sig.

— Tyvärr blev den följande säsongen mindre lyckad för oss i DIF, och något mer proffserbjudande kom aldrig. Det återbudet ångrar jag nog lite för det skulle varit roligt att även pröva på detta med fotboll på heltid.

Någon särskild spelarprofil eller tränare som du vill nämna?

— Jag vill väl egentligen inte framhålla någon särskild spelare framför någon annan. Alla har på sitt sätt varit en profil och bidragit till lagets framgångar.

— Bland tränarna skulle jag vilja framhålla Bengt Persson och Hans Backe som bra tränare med bra idéer.

Har du något gott råd till Djurgår'n inför framtiden?

— Ja. För det första bör man försöka behålla Hasse Backe som tränare. Med tanke på att spelartruppen är lite för liten bör man också tänka på att förstärka den med någon etablerad spelare.

— En eller två etablerade spelare måste nog »köpas« in varje år. I synnerhet om man vill spela allsvenskt igen. Då måste man ha en stor och jämn spelartrupp med tanke på skaderisker, sjukdomar, ev avstängningar m m.

Till sist, hur tycker du att DIF varit som förening?

— Jag är mycket nöjd med tiden i Djurgården och känner mig smått stolt över att ha varit »djurgårdare«.

— Mindre bra var väl tiden med tränarbyten och tidningsskriverier, vilket tyvärr även påverkade laget i negativ riktning. Nu tycker jag dock att det verkar bra igen och jag önskar föreningen all lycka i framtiden.

Tidningen Djurgårdaren och alla djurgårdare kan bara återgälda detta och önska Anders och Tommy lycka till i framtiden, samtidigt som vi tackar för deras många år i vår fotbollselva.

Utfrågare: HENRIK BROMFÄLT

Nya friska piruetter inom konståkningssektionen

Konståkningssäsongen är sedan länge igång. Redan i juni åkte de aktiva iväg på träningsläger för att ladda upp för höstens och vinterns tävlingar. Några nöjer sig med att träna tre veckor i Sverige, medan elitåkarna ger sig ut i vida världen. Några tränar ända upp till 11 veckor. Inget sommarlov där inte. Konståkning är en mycket krävande sport på många områden och det går inte att ta några längre uppehåll i träningen om man vill hålla internationell standard. Susanne t ex har tränat i Canada och är nyss hemkommen, Anette har tränat i USA hos den världsberömde Carlo Fassi och Elisabeth har varit i Polen. Men allra helst skulle man vilja träna i Sverige. Men då krävs mera is under fötterna!

Ny ledarstab

Konståkningssektionen fick vid årsmötet i maj en så gott som helt ny styrelsesammansättning. Lars-Erik Löfman, som varit verksam som ordförande i hela åtta år hade avsagt sig vidare engagemang, för att ägna sig åt annan verksamhet på sin fritid. Ryktet säger att han skriver på en bok och det måste förstås finnas många idrottsliga minnen från hans aktiva tid som styrelseordförande att sätta på pränt. Ulla Seger och Sune Dahlström, som under många år lagt ner ett enormt arbete i sektionen, hade också tackat nej till omval. En stor uppgift för valberedningen. Här vill jag ta tillfället i akt att från alla sektionens medlemmar framföra ett varmt tack till **alla** i den »gamla styrelsen« för förtjänstfulla insatser. Samtliga har dock lovat att även i fortsättningen hjälpa till i någon form.

Utbildningsstipendium till Anette

RF:s elitidrottsutbildningsstipendium har tilldelats Anette Olsson. Stipendiet är till för att möjliggöra studier och yrkesutbildning parallellt med intensivsatsning på idrott. RF har fått en del av intäkterna från två tipsomgångar och p g a detta instiftat detta utmärkta stipendium.

Så en liten presentation av sektionens nya ordförande:

GÖREL HYDÉN är en välkänd profil i konståkningskretsar. Som flicka var hon aktiv konståkare i Djurgården och har många fina resultat att tänka tillbaka på. Bl a en andraplacering på SM. Hon deltog också i internationella tävlingar vid flera tillfällen. När hon slutade sin karriär som tävlingsåkare var hon verksam som tränare under några år för att därefter utbilda sig till domare. Görel har genom idogt arbete avancerat till en av landets mest kvalificerade domare med licens att döma internationellt. Och i år firar hon 10-årsjubileum inom denna bana. En gång tidigare har Görel varit aktiv i DIF:s konståkningssektions styrelse under ett år. Därefter övergick hon till att arbeta med Svenska Konståkningsförbundets styrelse, där hon tillhört dels tävlingskommittén, utbildningskommittén och domarkommittén. Som Ni förstår kan hon vår sport till alla punkter.

Hjärtat tillhör dock Djurgår'n och nu har hon lovat att hjälpa och leda vår verksamhet, vilket vi uppskattar mycket.

I det civila arbetar Görel med marknadsföring av läromedel för låg- och mellanstadiet, på Esselte Studium. Tidigare var hon lågstadielärare, så vana med barn och ungdom har hon. Och man skall ju gå före ungdomen med gott exempel, så Görel springer långa rundor i Tyresö, där hon bor, och har utmärkt kondition. Hänger gärna med våra aktiva närhelst tillfälle bjuds.

Om hon till äventyrs skulle få någon fritid läser hon helst en god bok, tar en cykeltur eller påtar i trädgården.

Görel och de övriga i styrelsen går in för sin nya uppgift med stort intresse och alla är positiva inför den tävlingssäsong som just har börjat. DIF:s konståkare tillhör de allra bästa i landet, så det finns all anledning att hoppas på många fina prestationer i bästa Djurgårds-anda.

För den som är intresserad vill jag meddela att DM för seniorer går av stapeln den 23 oktober. Och DM för juniorer den 4 december. Plats och tid meddelas i dagspressen. Välkommen!

GERTRUD OLSSON

Styrelsesammansättning: 1983/84

Görel Hydén	Ordförande
Leif Markusson	Vice ordförande
Alice Sandström	Sekreterare (sektionens post)
Inger Blomström	Kassör
Märta Jonasson	Nybörjarrekrytering
Josef Halmi	Nybörjarrekrytering
Christina Gustavsson	Klubbmästare, uppvisningar
Lars Hafdell	Suppl Resurser
Gertrud Olsson	Suppl PR, Information. Sax-Bladet

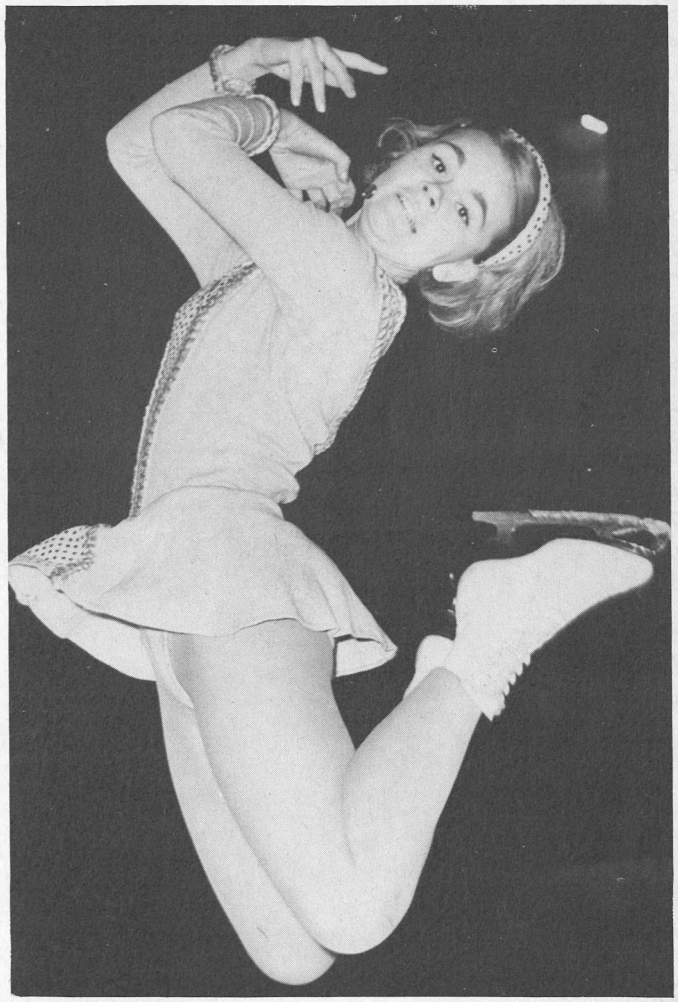

Det var då de', Görel Hydén som aktiv på isovalen. I dag står hon i spetsen för DIF:s konståkningssektion, där hon kommer att arbeta för att försvara klubbens fina konståkningstraditioner.

Ta familjen till FISKARTORPET

Motion-servering-naturskönt

D.I.F.

Köp mer Köp mer Köp mer!
Klä hela sta'n i Djurgårds-souvenirer. . .

Ja, den appellen kommer självklart från den entusiastiske ordföranden i DIF:s Supporters Club och tillika butiksföreståndaren i DIF-butiken, Stockholmsvägen 60 C på Lidingö.

SVEN ÖBERG
som visar upp några prov på olika souvenirer.

Här kan du köpa djurgårdssouvenirer

Kungsholmen	Hantverkargatan 47	Tippoteket
Norrmalm	Drottninggatan 35	Tobaksaffären
	Drottninggatan 112	Kjells Tobak
	Hötorget	PUB:s Sporthörna
	Klarabergsgatan 62	Crazy House
	Sergelarkaden 2	Crazy House
	Sergelgatan 11	John & Henrys Tob.
Söder	Folkungagatan 126	Hasses Sport
	Götgatan 69	Dahlbergs Tobak
	Götgatan 90	Wänlunds Sport
	Hornsgatan 52	Tidningshörnan
	Hornsgatan 64	Tobaksboden
	Långholmsgatan 5	Högalids Tobak
Vasastan	Karlbergsvägen 65	Birka Tobak
	Kungstensgatan 14	Tobaksaffären
	Odengatan 106	Rutans Tobak
	Surbrunnsgatan 29	Bensin Palm
	Upplandsgatan 52	Sumitas Tobak
	Upplandsgatan 64	Sandströms Tobak
	Vanadisplan 3	Salong Klippet
	Ynglingagatan 1	Lasses Hörna
Östermalm	Fältöversten	Perssons Bokhandel
	Klocktornet Stadion	DIF-Shopen
	Nybrogatan 65—67	Tobaksaffären
	Storgatan 12	Cederholms Tobak
Bandhagen	Vrenavägen 3	Susannes Tobak
Bromma	Ståltrådsvägen 27	Susannes Tobak
	Ulvsundavägen 42	Ulvsunda Färgh. Knivsta
Enebyberg	Eneby Torg	Eneby Tobak
Farsta	Farsta Centrum	Domus Sport
Fruängen	Fruängsgången 10	Fruängens Tobak
Jakobsberg	Kvarnplan 8	Kvarnplans Tobak
	Riddarplatsen 13	Riddarplatsens Tob.
Kista	Kista Centrum	Kista Tobak
	Kista Centrum	Perssons Bokhandel
Lidingö	Baggeby Torg	Baggeby Tobak
	Stockholmsv. 60 C	DIF-Butiken
Rotebro	Rotebro Centrum	Rotebro Tobak
Skärholmen	Bredholmsgatan 1	Averstedts Tob. AB
	Skärholmens Centr.	Domus Sport
Sollentuna	Sollentuna Centrum	Perssons Bokhandel
Solna	Huvudstagatan 11	Huvudsta Tobak
Sundbyberg	Järnvägsgatan 70	Norra Tobakshand.
	Sturegatan 30	Halldins Tobak
Upplands Väsby	Ardennergatan 1 A	Vilunda Kiosken
Vårberg	Vårbergs Centrum	Vårbergs Tobak
Vällingby	Grimstagatan 151	Grimsta Tobak
	Lyckselevägen 34	Wahlbergs Tobak
	Vällingbyplan 1	Totospecialisten
Åkersberga	Centralv/Trevebov.	Minigolfgrillen
	Tunavägen 32	Tuna Tobak

En äkta djurgårdare stänker inte skit på medtrafikanter!!!

Nu har årets säljsuccé kommit till vår

SOUVERNIRBUTIK

Stänkskydd med präglat DIF-märke i våra traditionella färger.

60:—/st eller 120:—/paret är priset!!!

Självklart skall alla djurgårdare ha stänkskydd på sina bilar, även om det enligt den nya lagen icke är något tvång.

Och Du som har gamla slitna som håller på att falla av — fräscha upp Din bil med nya stänkskydd...DJURGÅRDSSTÄNKSKYDD...

Åtta bandylag i spel

Från bandysektionen i Åkersberga rapporterar Bertil Niska att aktiviteten är i full gång och att läget är under kontroll.

A-laget som varit på is sedan mitten av augusti räknar med att kunna göra bra ifrån sig i div III. Första anhalten på vägen från den nesliga vistelsen i fyran till högre divisioner.

Eventuellt kommer man att hamna i samma serie som AIK. Bäddat för derbyn alltså. Det är även klart att hemmaarenan denna säsong, liksom förra året blir RÖLLINGBYBANAN I ÅKERSBERGA. Intresserade djurgårdare rekommenderas ett besök vid någon av hemmamatcherna.

A-LAGSTRUPP PÅ 22 SPELARE

Spelartruppen är ovanligt stark i år. A-lagstruppen består av hela 22 man, så där finns att ta av, om nu mot förmodan oturliga skador skulle inträffa. En så stabil A-trupp har inte bandyn förfogat över på många år och flyttningen till Åkersberga blev verkligen ett lyckokast för den hårt prövade bandysektionen. Här har man tillgång till bra träningstider och spelarmaterialet är mycket gott. Ett faktum som bevisas av att man planerar för åtta lag i seriespel. Däribland ett damlag och fyra—fem pojklag.

Vinn en bil genom bandyns jättelotteri

För att förbättra ekonomin i första hand för ungdomsbandyn har man dragit igång ett eget jättelotteri som just nu tar den största tiden i anspråk för den hårt arbetande styrelsen.

Genom vår tidning vill vi uppmana ALLA DJURGÅRDARE att stödja bandysektionen genom att köpa lotter.

Lotterna som kostar 25 kr/st kan du beställa genom att ringa kassören Karl Innela på telefon 0764/219 59. Du kan också rekvirera lotter genom att sätta in pengar på bandysektionens postgirokonto 35 92 49-0 och på talongen ange antal lotter à 25 kr + porto 2 kr.

OCH DU — DU KAN JU VINNA EN BIL! ! !

Vinstlistan i sin helhet ser ut som följer:

DIV BANDY UNGDOMSLOTTERI

Priser	Vinstvärde
1 Toyota Starlett	63 000:—
2 Florida-resa, 2 personer, 14 dagar	16 000:—
3 Video, Philips	10 000:—
4 Text-TV 26", Philips	8 000:—
5— 7 Stereo Recorder, Philips	2 850/st
8—10 Bilstereo, Philips	1 000/st
11—45 Klockradio, Philips	275/st
46—85 Transistorradio, Philips	200/st

DE FLESTA — MEN INTE ALLA — KAN BÄRA KONTAKTLINSER!

Ring och beställ tid för information och rådgivning.

EDHLUNDS OPTIK LEG. OPTIKER LÖNN

Götgatan 81 · Stockholm · Tel. 42 39 96

Företag med av Socialstyrelsen legitimerad optiker. Fullständig service av glasögon och kontaktlinser.

Arkivproblem?

Är det några av våra sektioner som tycker att deras arkiv börjar svälla ut?

Stadsarkivet i Stockholm har stort intresse att ta vara på idrottsföreningars arkiv så att värdefulla originalhandlingar ej förstörs.

Stadsarkivet ombesörjer hämtning samt genomför sortering och sytematisering av era gamla protokoll, skrivelser, tävlingsresultat, klippböcker, fotoalbum m m.

På det sättet kan originalhandlingar sparas åt eftervärlden och vara tillgängligt t ex för framtida forskning. Givetvis får vem som helst ta del av materialet hos stadsarkivet.

Så i stället för att slänga eller lägga gammalt material i kartonger, bör ni låta stadsarkivet ta hand om det.

Stadsarkivets kontaktman i dessa frågor är BERTIL ELBE (f d idrottsjournalist och radioman) som kan nås på telefon 767 86 19.

Börja spela squash

I sista sekunden innan pressläggningen stormar Hasse Folkesson in på redaktionen på en löddrig springare med en depesch från squashsektionen.

Squashen kommer fr o m höstsäsongen att erbjuda sina medlemmar en massa nyheter med bl a KLUBBKVÄLLAR varje FREDAG i KAMPEMENTSHALLEN.

Erbjudandet gäller också en massa GRATISTIDER och andra FÖRMÅNSERBJUDANDEN för nybörjare.

En REKRYTERINGSKAMPANJ har också inletts för att få med fler spelare och motionärer. Du som läser detta och kanske har lust att pröva på squash bör därför snarast ta kontakt med sektionen avslutar Hasse, som också lovar att i nästa nummer av tidningen DJURGÅRDAREN berätta utförligare om nysatsningen.

Upplysningar lämnas av Hasse Folkesson, tel 61 47 42.

Medlemsvärvningen

Nya fina priser att vinna för den som värvar flest medlemmar.

Så är det dags igen, att värva nya medlemmar. Vi startar en ny tävling liknande den som pågick hela förra vintern. Den här tävlingen pågår till den SISTA FEBRUARI 1984. Den som då har värvat flest medlemmar har vunnit.

Sätt igång omedelbart. Det finns så många som håller på Djurgården i olika sammanhang, men alla är inte RIKTIGA djurgårdare, tyvärr. Inte ännu, men de ska bli.

Att det blir fina priser är klart. Men vilka de blir avslöjar vi först i nästa nummer av Djurgårdaren som för övrigt kommer ut till jul.

En äkta Djurgårdare har ett sånt här kort Se till att dina vänner är äkta Djurgårdare

Detta får du som medlem

Om Du blir medlem nu, så får Du fritt medlemsskap till årets slut. Du betalar således medlemsskap till och med december 1984. Som medlem får Du tidningen Djurgårdaren fyra gånger om året. En medlemstidning som alltid är aktuell och som meddelar vad som händer bakom kulisserna. Sådant Du normalt inte finner i dagspressen. Du som håller på Djurgården BLI MEDLEM, BLI EN ÄKTA DJURGÅRDARE.

Desti Data

Säljer system, programvara, datorer och kvalificerat konsultarbete samt STÖDER DJURGÅR'N.

Gunnar Svedin Tel 08/40 77 39

Tack

för uppvaktningen på min bemärkelsedag.

Roland Niklasson

Flaggan i topp

En djurgårdare med snopp
83.01.07
Alf och Charlotte

Vi gratulerar

60-åringar:
BENGT STAGMAN, 24/8 (f d kanslichef)
ÅKE MAGNUSSON, 27/8 (bordtennis)
BERNDT IVEGREN, 21/9 (fotboll)
GILLIS FLORSJÖ, 24/9 (handboll)

65-åringar:
OLLE TANDBERG, 12/10 (boxningslegend)
STIG ELMBLAD, 18/10 (bordtennis)
ROLF THEBLIN, 23/10 (f d överstyrelsen)
TORSTEN ADENBY, 2/12 (fotboll)
YNGVE ARNELL, 7/12 (fäktning)
BIRGER SANDBERG, 19/12 (fotboll)
PER EDBERG, 24/12 (ishockey)

70-åringar:
CURT BERGGRÉN, 11/10 (revisor)

75-åringar:
ANNA DETTNER, 17/10
(legendarisk damidrottsledare)

80-åringar:
GÖSTA BERG, 20/8

90-åringar:
GERHARD JOHANSSON, 24/9

VI MINNS DET MED STOLTHET

slutfasen i fjolårets SM-slutspel

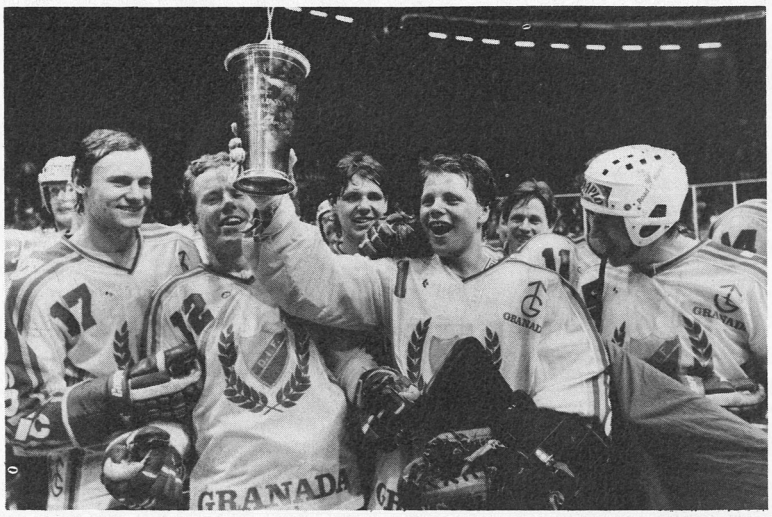

VAD HAR VI ATT VÄNTA DENNA SÄSONG?
Pucken är i spel och våra spelare rustade för en lång och intensiv elitserie med ett hägrande SM-slutspel.

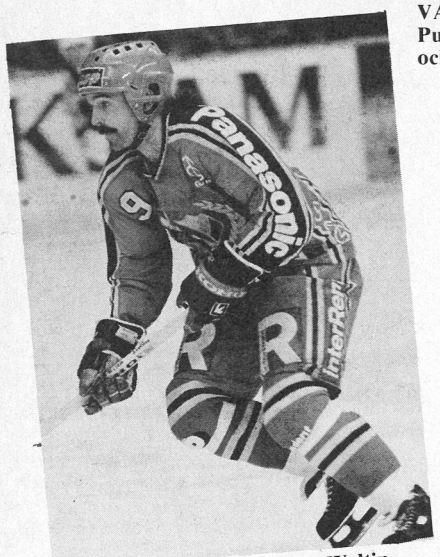

Se sån stil han har vår Mats Waltin.

Foto: BJÖRN TILLY
Stockholm

Ett sån't måljubel, Tommy Mörth!

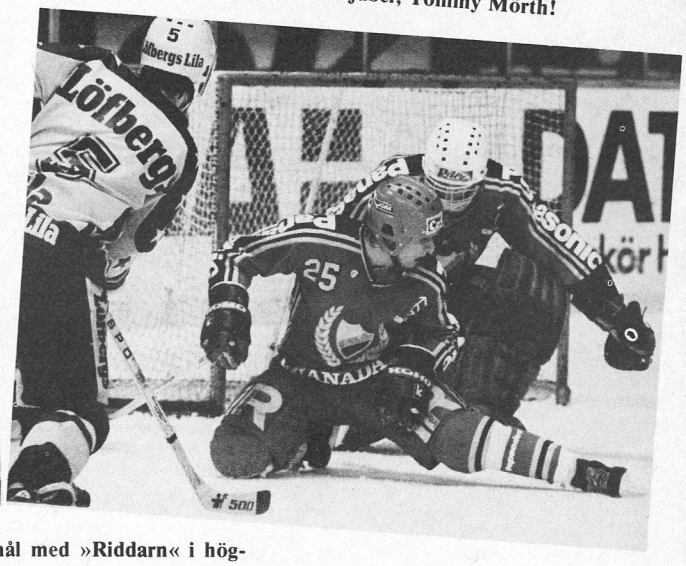

Inga onödiga baklängesmål med »Riddarn« i högform och täckande backar.

NU BLIR DET FEST PÅ HOVET!!

Djurgårdens matcher i elitserien

To 22/9 Brynäs—DIF
Sö 25/9 DIF—MoDo
To 29/9 DIF—Björklöven
Sö 2/10 Södertälje—DIF
To 6/10 DIF—Skellefteå
Sö 9/10 Västra Frölunda—DIF
To 13/10 DIF—AIK
Sö 10/10 Färjestad—DIF
To 20/10 DIF—Leksand

Sö 23/10 Leksand—DIF
To 27/10 DIF—Färjestad
Sö 30/10 AIK—DIF
To 3/11 DIF—Västra Frölunda
To 10/11 Skellefteå—DIF
Sö 13/11 DIF—Södertälje
To 17/11 Björklöven—DIF
Sö 20/11 MoDo—DIF
To 24/11 DIF—Brynäs

Sö 27/11 DIF—Södertälje
To 1/12 Björklöven—DIF
Sö 4/11 Brynäs—DIF
To 8/12 DIF—Leksand
Fr 6/1 Västra Frölunda—DIF
Sö 8/1 DIF—Färjestad
To 12/1 AIK—DIF
Sö 15/1 DIF—MoDo
To 19/1 Skellefteå—DIF

Sö 22/1 DIF—Skellefteå
To 26/1 MoDo—DIF
Sö 29/1 DIF—AIK
To 23/2 Färjestad—DIF
Sö 26/2 DIF—Västra Frölunda
To 1/3 Leksand—DIF
Sö 4/3 DIF—Brynäs
To 8/3 DIF—Björklöven
Sö 11/3 Södertälje—DIF

MEN DETTA VILL VI HELST SLIPPA!!!

Läs Boorks brev till Djurgårdssupportrarna under SM-slutspelet...

Stockholm 1983-03-21

TILL ALLA DJURGÅRDSFANS SOM KÄNNER SIG TRÄFFADE!

I dag utmålas Ni Djurgårdssupportrar av många tidningar som avskum som ska få matchstraff.

Förmodligen blir Ni innerligt förbaskade när Ni läser det. Ni har ingen lust att bli offentligt bespottade. Det har ingen människa lust att bli, vare sig hockeyspelare eller någon annan. Med bespottad menar jag nedvärderad, förlöjligad och vidrigt behandlad.

En del av de ramsor som Ni, vår hemmapublik, presterar är så usla att varje människa med självaktning helt enkelt skulle finna det omöjligt att prestera de ordkombinationerna.

Ni vet vilka ramsor jag menar, eller hur?

Ni vet vad självaktning är, eller hur?

Som jag ser det, är det att känna sig stolt över att man är den man är, så att man inte ger andra gratischanser att ringakta en eller att trampa en under klacken.

Med Era snuskiga ramsor ger Ni andra den chansen att se ner på Er, på oss som Djurgårdare.

Jag vill att Ni ska vara stolta över vårt ishockeylag. Jag tror Ni är det. Vi är stolta och beroende av Er.

Men jag och vi inom laget tänker inte finna oss i att vara symboler för något som andra människor föraktar och ringaktar.

Jag är beredd att ställa upp i alla sammanhang och diskutera det jag står för både i ishockeyspelets värld och vad beträffar publikuppträdande!

Fram tills en sådan inbjudan kommer från Er, förutsätter jag till att börja med ett korrekt uppträdande i Göteborg i finalen från alla Djurgårdsfans.

Javisst, jag vet vad Ni tänker. Hur behandlade Umepubliken Bosse Berglund? Hur uppträdde den välklädda Karlstadspubliken?

Visst, de uppträdde till vissa delar lika vedervärdigt. Men det är inget försvar eller förklaring till vår publiks äckelramsor eller andra tilltag.

Vi sopar upp framför vår egen läktare först, så kan vi med gott samvete kritisera andra sen.

Tänk om man fick höra talkörer i Scandinavium på torsdag:

"Vi sköter oss, vi sköter oss." Då har vi vunnit en match i alla fall.

Med önskedrömshälsningar
(SM-guld och god ordning)

(Tränare för A-laget i ishockey)

"Ert snusk för-nedrar oss"

Av GUNNAR NORDSTRÖM

Klockan är 21.00 på måndagskvällen och Djurgårdens tränare Leif Boork lutar sig framåt för att lyssna på Sportradion.

En halvtimme senare vrider han upp ljudet på TV:n, det är dags för Sportnytt.

Tidigare den här dagen har han läst tidningarna — allt handlar om Djurgårdens fans och deras hat mot Färjestads-spelaren Håkan Loob.

När TV:n tystnat, sätter sig Leif Boork bakom skrivmaskinen på Expressens sportredaktion och skriver ett öppet brev till lagets supportrar.

Eller rättare sagt — till de supportrar som från ståplatsläktaren på Johanneshov i söndags skrek okvädinsord och förnedrande ramsor till Håkan Loob.

Men Leif Boork har mer att säga än brevet till fansen här intill.

Han har inte talat färdigt till Håkan Loob och Färjestads klubbledning. Inte till massmedia heller.

— Jag saknar balansen i all den här våldsamma fokuseringen kring Djurgården och lagets fans.

— Förstå mig rätt — jag är inte på något sätt stolt över äckelramsorna från läktaren och de skandalartade tilltagen att kasta ut saker på isen.

"Tysta Loob"

— Men den här typen av slagord finns också på andra arenor, kanske är vokabulären inte lika grov. Kanske inte masspsykosen heller.

• Du syftar på publiken i Karlstad?

— Ja, jag har i färskt minne alla gläpord och hot, uppblandade med spottloskor, som vi fick uppleva från åskådarna bakom vårt spelarbås där i torsdags.

— Kostymklädda FBK-supporters öste okvädinsord över mig och spelarna, och spottade rakt in i båset.

— Sedan bör FBK:s ledning ta ställning själv och inte bara låta en 22-årig lirare tycka saker hela tiden. Bara för att Håkan Loob är en duktig hockeyspelare är det inte säkert att han har alla andra sanningar.

• Vad har Loob egentligen sagt eller gjort, som du är upprörd över?

— Titta bara på hans uppträdande på isen, det är inte alltid perfekt. En klubba i huvudet på Hans Särkijärvi i Karlstad, nu[illegible]r det Thomas Eriksson som crossc[illegible]en Michael T[illegible] fick känna på hans klubba i huvudet.

— För balansens skull tycker jag detta bör påtalas. Och varför blir allt så märkvärdigt för att det är Håkan Loob, varför behöver just han polisskydd.

• Men Loob är ju den som utsatts för allt hat, för en vecka sedan sprang det in en man på isen på Johanneshov, som skulle spöa honom?

— Fullt med folk på isen är det också i Karlstad efter varje match. Hela den här gråtvalsen är delvis en mediaprodukt. Loob är ett tacksamt offer, han är elitseriens skyttekung så alla vet vem han är. Dessutom ställer han upp och uttalar sig hela tiden.

• Vilken arena är enligt dig den värsta i Sverige?

— Karlstad. Däremot ger jag Göteborg toppbetyg, Örnsköldsvik likaså. Vi i Djurgården borde om några veta hur det känns att jagas av publiken efter det som hände i fjol och det vi fått uppleva de senaste veckorna.

— En sån kille som Mats Waltin, s[illegible] idrottsman ut i fingerspetsarna, får oförskämdheter av Loob-klass i bla[illegible] nat Karlstad. Men ingen snackar o[illegible]

• Många vill ta bort ståplatserna [illegible] hanneshov. Är det den bästa lösni[illegible] läktarvåldet i Stockholm?

— Nej, det är ingen lösning. [illegible] kravallpoliser heller. Vi måst[illegible] kera för vår publik att vi int[illegible] gör.

"Ge oss recensione[illegible]

— Men vi ska göra de[illegible] till att öka deras ku[illegible] hockeyn. Få dem att[illegible] där vi berättar om [illegible] ler med mera.

— Sedan skul[illegible] ke[illegible]

5 min. före PRESSTOPP

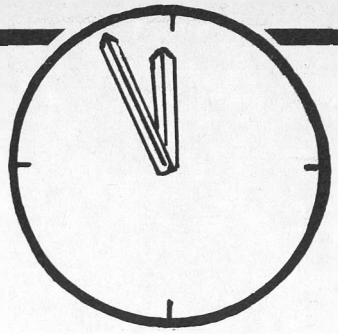

Blev det kvalklart för vår fotbollsleva

Inför säsongens rekordpublik på 5 769 personer togs Norrköping emot på Stadion. En match som kom att bjuda på det mesta, men som framförallt blev en dålig andra halvlek för de våra.

Ledningsmålet blev dock DIF-arnas genom Lars Sandberg i den 33:e minuten. Första halvlek dominerades av djurgårdarna, men oturligt nog lyckades Norrköping kvittera med en nick strax före pausvilan.

Den andra halvleken vill man kanske helst glömma och Hasse Backe såg bekymrad ut på bänken. Allt för många missar och tabbar noterades innan slutresultatet fastställdes till 1—4.

Trots förlusten blev det dock klart med kvalspel, eftersom Örebro och Brommapojkarna endast lyckades få oavgjort i sina matcher. Fem poängs försprång är ointagligt i de återstående två omgångarna och som det ser ut när dessa rader skrives blir det kvalmatcher mot södertvåan Kalmar FF.

DIF börjar hemma den 8 eller 9 oktober med retur 15 eller 16.

Då bättrar vi på publiksiffran ytterligare! ! !

Här följer serietabellen efter 20 omgångar med Norrköping och DIF i topp och klara för kval:

Norrköping	20	14	3	3	59—14	31
Djurgården	20	12	4	4	43—20	28
Örebro	20	8	7	5	31—26	23
Brommapojkarna	20	10	3	7	31—28	23
Västerås SK	20	8	5	7	35—36	21
Sandviken IF	20	8	5	7	24—25	21
IFK Sundsvall	20	8	4	8	29—26	20
Vasalund	20	6	7	7	25—31	19
Karlslund	20	4	8	8	22—31	16
IFK Västerås	20	6	3	11	25—43	15
Eskilstuna	20	4	4	12	13—40	12
Ope	20	3	5	12	19—36	11

Seger i serieupptakten

Årets elitserie har startat. Bortamatch mot Brynäs för de våra i första omgången. En svår match. Två vältränade och tungt spelande lag. Kampen blev hård och bevittnades av 6 573 personer.

Första målet till Djurgården genom nyförvärvet från Hammarby Pelle Göransson på en liten fräck styrning framför brynäskassen. Även andra målet kom från denne lille åkstarke lirares klubba.

Brynäs kom igen och hämtade in de två ledningsmålen och i tredje periodens slutskede var ställningen 3—3. Då kom han, Djurgårdens matchvinnare, i form av Jan Claesson som nätade in segermålet som gav slutresultatet 4—3.

En för denna match nykomponerad segerfemma som efter denna fina insats (samtliga fyra mål) kan bli permanent.

Boork var nöjd med matchens förlopp och spelarnas insatser.

— Våra nyförvärv visade att de håller elitserieklass. Vi fick jobba hårt för segern, men pallade för det. Framförallt gläds jag åt Jens Öhling (ett mål) som den här säsongen med all säkerhet kommer att få sitt stora genombrott. Det skulle förvåna mig om han inte kommer att återfinnas i Tre Kronor innan vintern är slut.

Segersviten har startat. Hur länge skall den hålla? Det är go' i laget och självförtroende saknas inte. Det kan bli en rolig hockeysäsong för oss djurgårdare.

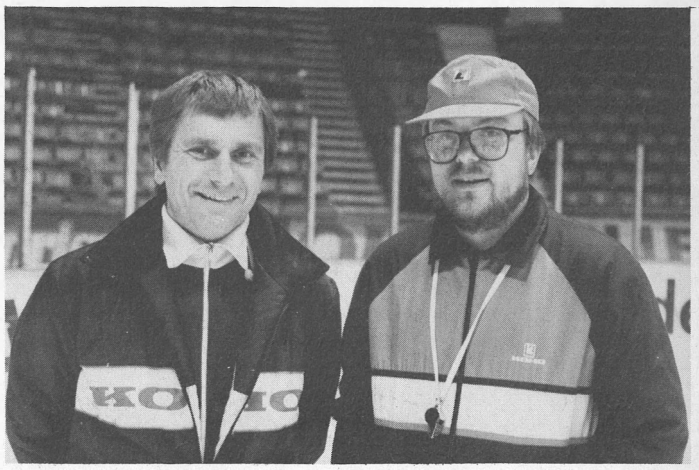

HUR SKALL DE LYCKAS OCH VAD HAR DE FÖR TAKTISKA DRAG INFÖR ÅRETS ELITSERIE?

Ingvar »Putte« Carlsson och Leif Boork. Sista säsongen tillsammans. Nästa säsong tar »Putte« över och »Boorken« tar hand om »kronorna«.

PROFILEN

Han kom in i kylan. Han tog på sig ett otacksamt jobb, men upplevde det som en utmaning. Han var ung, äregirig, men erfaren, dels som aktiv utövare och dels som föreningsledare.

Valberedningens Sigge Bergh pratade väl för honom och fotbollsektionen valde honom till sin ledare.

— Vi blev många nya i sektionen, nya och förväntansfulla på att vända trenden och återerövra en plats i allsvenskan. Vårt mål är inte nått och ännu återstår mycket arbete, men vi upplever verksamheten meningsfull och stimulerande och vi tror oss vara på rätt väg.

Den vi talar om och med är fotbollssektionens ordförande sedan 1981, BO ANDERSSON.

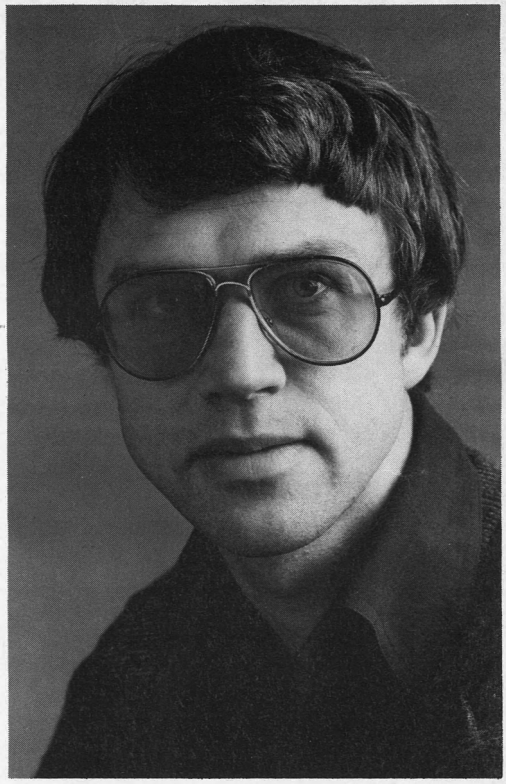

BO ANDERSSON
Fotbollssektionens dynamiske ordförande frågas ut av Olle Larsson.

Det var i Floda, utanför Katrineholm, som nedkomsten skedde för 35 år sedan. Idrottsintresset väcktes tidigt, men kom i första hand att inriktas på den fria idrotten, där han visade talanger som längdhoppare (över sju m) och stavhoppare (4.20 som personligt rekord).

— Fotbollen kom jag i kontakt med först i 15-årsåldern och gick direkt från några skolmatcher in i Malmköpings A-lag som 16-åring. Malmköping spelade då i div III, så det var ganska hårda tag till en början.

Efter att några år arbetat som allmänreporter och lokalredaktör för Eskilstuna-Kuriren, beslöt sig Bo för att studera till gymnastiklärare vid GIH i Örebro.

GIVEN I RESERVLAGET

— Väl kommen till Örebro uppsökte jag självklart Sportklubben och deras fotbollsträning. ÖSK låg på den tiden i allsvenskan och förfogade över en stabil A-lagstrupp. Några gånger fick jag medverka som avbytare, men för det mesta kom det att handla om reservlagsspel för min del.

Därefter kom du att söka dig till Skåne. Var det för att få ett bättre fotbollsklimat?

— Nej, de tankarna fanns väl inte riktigt med i spelet, det var väl mera ett tilltalande arbete inom företagshälsovården på Eurock i Bromölla som lockade.

Men väl där kom fotbollen att ta mycket av din tid i anspråk?

— Ja, nästan för mycket. Jag blev ordinarie i A-laget och efter några år övertalades jag att ta ordförandeposten i huvudföreningen. I tre år kämpade jag med detta »treskiftsjobb« (ordinarie arbete, spel och träning, styrelsejobb).

— Men det var en rolig tid. Framförallt då vi tillsammans med fotbollsförbundet fick förtroendet att arrangera Svenska Cupen 1978 och två ungdomslandskamper 1978 och 1979.

TVÅ SABBATSÅR

1979 styrde du kosan mot kungliga huvudstaden, men då fast besluten att inte engagera dig i något föreningsarbete, om jag förstått rätt?

— Vid den tidpunkten var jag ganska trött och sliten och kände att jag behövde koppla av från idrotten ett tag. Det blev närmare bestämt i två år, till den dag då Sigge Bergh från DIF:s valberedning kontaktade mig i ett som han sa angeläget ärende.

— Jag hade läst om problemen inom fotbollsektionen och den stora besvikelsen över nedflyttningen till div II. Men föga anade jag då att jag skulle bli en av de ansvariga inom DIF-fotbollen.

SVÅRT HÅLLA SIG FRÅN IDROTTEN

Du fick ta kommandot över skutan som sektionsordförande direkt. Var inte det lite väl våghalsigt?

— Nej, du vet vi idrottsfanatiker, vi har det ganska svårt att avstå från detta med idrottsledarskap. Det ger så mycket och blir på något sätt en livsfilosofi som ger balans i tillvaron.

— Uppdraget som ordförande kunde väl ses som en vågad uppgift. Men vad hade vi att förlora? Som det nu var upplevde jag det mer som en utmaning. Det fanns så mycket att göra och vi kunde så att säga starta om på nytt.

— Det kanske största problemet i inledningsskedet var att vår allt i allo på administrationssidan, Åke Barrling blev sjuk. Detta medförde ett stort avbräck och ytterligare arbetsbördor för oss övriga.

NYTT UNGDOMLIGT LAG MED FRAMTIDEN I ALLSVENSKAN

Hur går det nu då? Klarar ni serien och kvalet, så att det blir allsvenskt spel nästa säsong?

— Min personliga övertygelse är att våra grabbar kommer till kvalet och går upp i allsvenskan. Kalmar FF kan bli svåra, men vår träning är redan nu inriktad på kvalspel och våra unga äregiriga spelare kommer att dra längsta strået i kvalkamperna.

— Medelåldern i laget ligger på 22—23 år och det här laget är ett kommande allsvenskt lag. Backe är en mycket duktig tränare och med ytterligare några förstärkningar kommer vi att kunna göra bra ifrån oss i allsvenskan.

— Steget dit upp är för övrigt ett måste. Vi kan inte »dra det runt« rent ekonomiskt med det skrala publikstödet (snitt på 2 000) som vi har i div II.

VI MISSAR I MARKNADSFÖRING OCH UPPFÖLJNING

Vad är det då i första hand som du anser måste förbättras och arbetas hårdare med inom DIF-fotbollen?

— För mig personligen framstår tre mycket viktiga målsättningar som vi måste lösa inom en snar framtid.

A. Att återkomma till allsvenskan. Men det skulle vi klara som jag nämnde tidigare.
B. Bättre uppföljning av de många löften som kommer från vår egen ungdomssektion.
   — Jag är övertygad om att vi missar många talanger och bollbegåvningar från våra egna led. Det brister nämligen i vår uppföljning från ungdomslagen via junior- och reservlagen upp till A-lagstruppen. Mera arbete och tid måste ägnas dessa spelare för att vi i framtiden skall kunna bli självförsörjande och få en bred och allsidig A-lagstrupp. Där ersättare alltid skall finnas när oförutsedda skador, sjukdomar eller andra återbud dyker upp.
C. Marknadsföringen av fotboll i allmänhet och Djurgården i synnerhet.

— Vad vi saknar är en ledarkraft som kunde hjälpa oss att marknadsföra vårt lag. Dra publik till våra matcher. Hitta samarbetsuppslag med sponsorer och företag som kunde ge oss en trygg ekonomi.

— Vi själva orkar inte med denna bit. Vi är också för inkörda i de många andra problem som vi ständigt har att ta itu med.

— Nej, den kraft jag tänker på skulle komma utifrån och in i verksamheten utan skygglappar eller fördomar. Se idrotten från ett annat håll och ta fram fördelar och säljbara moment som vi inbitna och inkörda ledare/tränare/funktionärer/aktiva/domare m fl aldrig ser eller har förmåga att utveckla.

— Det gäller argument och uppslag som publiken vill ha, som företagen vill ha, som pressen vill ha, som kommunen vill ha, som tjejerna vill . . . ja, vad du vill bara vi får till ett nytänkande och vågar förändra det som varit lego i mannaminne.

— Se'n är det självklart att man skulle vilja få tag i den där spelaren som vore född till målgörare, som har förmågan att lyfta ett helt lag, som får publiken att resa sig bara han får bollen framför fötterna.

14-årige JOHN BROVALL, DM-trea för pojkar i sommar, är ett fint cykellöfte i Djurgårdens unga lovande stall.

Generationsväxling i cykel

Djurgårdens cykelsektion har varit en av de dominanta cykelklubbarna, när det gäller juniorcyklister. Nu är man inne i en generationsväxling.

Djurgårdens cykelsektion firade sina stora triumfer i början av 60-talet. Det var då SM-gulden ramlade in — liksom massor av topplaceringar.

När den eran var över, har det, trots tappra försök, varit svårt att komma igen. Även om ambitionsnivån hos cykelledarna inom klubben varit hög — så har inte minst ekonomin haft en bromsande inverkan på känslorna.

Det är bara att konstatera att det kostar pengar att bedriva idrott på elitnivå. Och fler sektioner inom klubben har erfarit att steget upp till de stora höjderna är både jobbig och dyrt.

1983 — ETT MELLANÅR!

Djurgårdens IF har under ett par år varit en av de dominerande stallen — åtminstone i Svealand. Och det har främst varit ungdoms- och juniorcyklisterna som visat framfötterna. Av våra juniorer tog flertalet i fjol steget upp i eliten, dvs klass A. Det gjorde att Djurgården ifjol förfogade över flest A-klassare i stockholmsdistriktet. Men. . . så kom det här med militärtjänst. Eftersom de är i samma åldersgrupp ligger allihop inne och gör sin värnplikt.

Det går inte att kombinera militärtjänst och cykelåkning på elitnivå.

NYA UNGDOMAR KOMMER STORMANDE

Djurgårdens ungdomsverksamhet fortsätter — och under **Berthold Helgessons** ledning kommer nu nya intressanta cykellöften fram. Bland de färska löften som börjat i år, bör nämnas 14-årige **John Brovall,** som visat att han kan bli något stort med lite mera rutin. En tredjeplats på DM för pojkar är inte dåligt första säsongen. **Roger Martinsson,** är ett annat löfte som Djurgården förväntar sig skall blomma ut under kommande säsong. Också han är bara 14 år.

Tillsammans med **Jesper Markusson** kan det här bli ett bra lag att ställa upp med i U-klassen 1984.

STARK JUNIORKLASS1984

Fredrik Wredmark har fått något av genombrott i år — och visat att han är en mycket lovande linjeåkare. Samma gäller också **Per Anders Norstedt** som gått mycket framåt med flera goda placeringar.

Djurgården kommer väl rustat på tränarsidan. Nu startar vinterträningen inför kommande säsong. Den leds av flerfaldige Landslagscyklisten **Mats Ericsson** tillsammans med **Berthold Helgesson,** även han elitcyklist. Så cykelledningen i Djurgården hyser förhoppningar om att snart kunna ta steget upp i den verkliga cykeleliten.

ÅSIKTSBUTIKEN

Det har kommit många brev med synpunkter kring föreningens verksamhet. Beröm och kritik. Vi på redaktionen tycker det därför är dags att släppa loss åsikterna. Därför startar vi nu en åsikts- och insändarspalt — och du är välkommen med ditt bidrag.

Skriv om sån't du tycker är bra — om sån't du har förargat dig över — ja om precis vad som helst.

Adressera brevet till Tidningen Djurgårdaren, Box 21072, 100 31 Stockholm.

Vill du inte skriva ut ditt namn får du gärna — använda signatur. MEN — och det är viktigt, du måste tala om för oss på redaktionen ditt rätta namn.

Vi kommer inte att publicera anonyma insändare.

Tryck till ledarna i Hammarby!

Man blir arg när man läser i tidningen att två så stora klubbar som Hammarby och Djurgår'n inte kan hålla sams. Jag tycker det är fånigt av Hammarbys ledning att hindra de här fyra hockeyspelarna att byta klubb.

Man är väl inte livegen.

Killarna tänker ju på sin egen utveckling — då håller det inte att harva i div I. Titta på Pekka Lindmark.

Fram för mer sportslighet — och titta inte så mycket på pengarna.

F D HAMMARBYARE

Djurgårdare — kom till fotbollsmatcherna

Det är bedrövligt att en förening som har nära 10 000 medlemmar bara ska ha dryga 1 000-talet åskådare på sina hemmamatcher.

I det lilla samhälle där jag växte upp gick vi man ur huse för att titta på fotboll i div V.

Så ryck upp er alla djurgårdare.

Visa mer klubbkänsla — för med litet mer publikstöd har vi våra fotbollsgrabbar snart uppe i allsvenskan.

GEORGE W

Var är alla tjejer i Djurgården?

Var håller alla tjejer hus. Det är sällan man läser en sportsida och hittar något överhuvud taget om tjejidrott från Djurgården. Var håller Ni hus?

Antingen är vi tjejer motarbetade i klubben — eller också har vi dålig fart på träningen. I den sektion där jag nyss har börjat är det ingen som uppmuntrar till att det ska bli fler tjejer.

BESVIKEN

Sluta med buslivet på läktaren

Kan inte ni i er förnämliga klubbtidning vädja till publiken att sluta busa på läktarna vid DIF:s hemmamatcher. Stämningen på Hovet är ofta mycket bra och publikens entusiasm för DJURGÅR'N är inte att ta miste på.

Men varför detta bus och småslagsmål som förekommer vid nästan varje match. Vi många trogna »läktsittare« vill njuta av spelet och lagets framgångar. Låt oss göra det tillsammans under värdiga förhållanden utan nedbusning och slagsmål. Då blir hockeyn roligare och vi kommer att få ännu mer publik till våra hemmamatcher.

STILLSAM HOCKEYVÄN

MASSKORSBAND
LARSSON SUNE
351219051
STUPVÄG 13
191 42 SOLLENTUNA

VÄRLDENS MEST KOPIERADE

Xerox-kopian. Javisst är den världens mest kopierade. Och den är verkligen bra: skarp, tydlig, dokumentsäkert, lätthanterlig och driftsäker. Ett resultat av kombinationen mellan moderna kopiatorer och högklassigt Xerox-papper!

Ja, just papper!

Papperets kvalitet är nämligen av väldigt stor betydelse för hela kopiatorfunktionen. Kvaliteten ska vara hög och anpassad till kopiatorns behov. Precis som Xeroxpapperet är! Därför är det världens mest kopierade – inte bara av våra användare, utan också av våra konkurrenter!

TIO VIKTIGA DETALJER OCH TRE TESTER

Det finns 10 viktiga produktfakta och 3 omfattande tester, som styr papperets kvalitet. Är du intresserad av mer ingående produktfakta, så kan vi ge dig mer kött på benen. Är du bara intresserad av ett bra resultat så satsa på Xerox-papper, Xerox kopieringsetiketter och Xerox stordia. Då satsar du på vinnare som xegrar i långa loppet. Du får slitstyrka, service och kvalitet.

Vänta inte till sen. Skicka efter din katalog för kopiematerial nu! Vi har ett exemplar reserverat för dig och du får det gratis – givetvis. I vår katalog har vi samlat och blandat det mesta. Och det bästa!

XEROX KOPIEMATERIAL!

Skicka in kupongen till Rank Xerox AB, Division Kopiematerial, 171 77 Solna.

FÖRETAG _____

NAMN _____

ADRESS _____

POSTADRESS _____

RANK XEROX

XEROX® och RANK XEROX® är inregistrerat varumärke.

Percepium